FOLHA DE S.PAULO 105

DESDE 1921 ★★★ UM JORNAL EM DEFESA DA ENERGIA LIMPA

ANO 106 ★ Nº 35.443 | SEXTA-FEIRA, 17 DE ABRIL DE 2026 | R$ 7,90

Sob mediação de Trump, Israel e Líbano iniciam 10 dias de trégua

Israel e Líbano confirmaram ontem um cessar-fogo de dez dias anunciado pelo americano Donald Trump, que mediou as primeiras negociações entre os dois países em 33 anos. O premiê de Israel, Binyamin Netanyahu, aventou um "acordo histórico" com o vizinho desde que a milícia extremista Hezbollah, alvo dos ataques do país ao Líbano, seja desmantelada. Mundo A36

Trinta anos após Carajás, Brasil tem 1 morte no campo a cada 10 dias A12

Paulo Henrique Costa, ex-presidente do BRB, é levado pela Polícia Federal após ser detido em seu apartamento em Brasília Gabriela Biló/Folhapress

PF prende ex-presidente do BRB por esconder imóveis de R$ 146 mi

Defesa nega crime; Paulo Henrique Costa é suspeito de ganhar propina no caso Master

A Polícia Federal prendeu ontem o ex-presidente do BRB (Banco de Brasília) Paulo Henrique Costa por suspeita de envolvimento nas fraudes do Banco Master. Investigações indicam que ele teria ocultado seis imóveis recebidos como propina, um total de R$ 146,5 milhões.

A defesa do executivo afirmou que ele não praticou crime e definiu a prisão como exagero por parte da Justiça. Levado para a Papuda, ele é investigado pela tentativa de compra do Master pelo BRB e pelas operações em que Daniel Vorcaro e associados viraram acionistas do BRB.

Segundo o Ministério Público, Costa foi crucial na aquisição de carteiras do Master.

Além dele, foi preso o advogado Daniel Monteiro, citado como operador jurídico-financeiro do esquema entre os dois bancos. A defesa de Monteiro não foi achada. Economia A13

Vinicius T. Freire
Quem dá mais na delação do Master?
Parte da mumunha está nas mensagens entre Vorcaro e Costa, que se falavam como quem trata de churrasco. A17

Lutador é condenado por assassinato de Moïse Kabagambe no Rio A42

Suzana Herculano-Houzel
Por que maior diagnóstico de autismo incomoda? A45

Supremo tem maioria contra lei que veta cota racial em SC

Relator do caso, o ministro Gilmar Mendes votou pela inconstitucionalidade da lei de SC que veta as cotas em universidades. Ao menos seis ministros o acompanharam. A43

Empresário crítico a projeto adota escala 5x2 e vê melhoras

Jerônimo Bocayuva, sócio da rede de restaurantes Gurumê, viu a rotatividade e as faltas caírem em suas lojas ao adotar a escala de 5 dias de trabalho por 2 de folga. Ele se opõe, porém, ao projeto de lei que abole a escala 6x1. Economia A20

STF quer enrijecer regras para quebras de sigilo em CPIs

Ministros do Supremo Tribunal Federal querem impor regras mais rígidas, como limites de prazo e convocações, para quebras de sigilo e custódia em investigações parlamentares após a crise da CPI do Crime Organizado. Política A6

Dora Kramer
Quem abusa da autoridade, o ministro ou o senador? A3

Sem Tarcísio, pastores adotam Flávio com ressalvas

Com Tarcísio de Freitas fora da disputa pelo Planalto, líderes evangélicos com influência eleitoral se realinham para apoio pragmático e condicionado a Flávio Bolsonaro. A9

ilustrada
Feministas usam o corpo em mostra no MAC-USP B1

esporte
Maioria dos brasileiros quer Neymar na Copa, diz Datafolha A46

EDITORIAIS A2

Para surpresa de ninguém, rombo dos Correios continua Acerca de déficit das estatais no primeiro bimestre.

Guarda municipal não é polícia A respeito de ofensiva de prefeitos para ampliar forças, que carecem de qualificação.

ISSN 1414-5723

Rubens Cavallari/Folhapress

Murais em edifício ao lado do Teatro Oficina na rua Jaceguai, na Bela Vista

guiafolha

ROTEIRO PARA VISITAR OS MURAIS DA CIDADE

Combine grafite, teatro e gastronomia em passeios pela capital paulista C8 a C10

Debate sobre eleição de melhores restaurantes cresce com aumento de rankings C11

EDITORIAIS

folha.com/editoriais
editoriais@grupofolha.com.br

Para surpresa de ninguém, rombo dos Correios continua

Empresa puxa novo déficit recorde de estatais sob Lula, de R$ 4,2 bilhões no primeiro bimestre; programa de demissões voluntárias fracassa, e administração petista insiste tolamente em rejeitar a privatização

Sob Luiz Inácio Lula da Silva (PT), as empresas estatais federais consideradas na apuração do resultado das contas públicas acumulam déficits históricos, agravando a pressão sobre o Tesouro Nacional. Em apenas dois meses deste 2026, o rombo já se aproxima do apurado em todo o ano anterior.

Dados do Banco Central mostram o descalabro. As estatais federais —excluídas as financeiras, como Banco do Brasil, Caixa Econômica Federal e BNDES, e a Petrobras— registraram saldo negativo (excluindo gastos com juros) de R$ 4,2 bilhões no primeiro bimestre —o pior resultado para o período desde o início da série histórica, em 2002.

O déficit cresceu assustadores 320% em relação ao mesmo período de 2025, ano que terminou com R$ 5,1 bilhões no vermelho.

O principal problema, mais uma vez, é a crise crônica dos Correios. Em dezembro do ano passado, a estatal e o governo se comprometeram com um plano de reestruturação para viabilizar um empréstimo de R$ 12 bilhões de um consórcio de bancos públicos e privados (BB, Caixa, Bradesco, Itaú e Santander), com garantia do Tesouro Nacional.

O pacote prometia economia de até R$ 4,2 bilhões por ano a partir de 2029, por meio de programa de demissão voluntária (PDV), fechamento de até mil unidades deficitárias, venda de imóveis, otimização de rotas e reformulação de cargos e benefícios.

Quatro meses depois, o plano, para surpresa de ninguém, patina. O PDV, com meta de 10 mil desligamentos em 2026 (parte de um total de 15 mil até 2027), atingiu somente 32% do objetivo, ou 3.181 adesões em um quadro de quase 79 mil funcionários.

A empresa prorrogou o prazo e agora anuncia "medidas de compensação", como redução de horas extras condicionada a metas de produtividade e aproveitamento de decisão do Supremo Tribunal Federal que suspendeu cláusulas custosas de acordos coletivos (economia estimada em R$ 500 milhões neste ano).

A otimização operacional —fechamento de agências deficitárias, demissões adicionais e venda de imóveis— avança a passos de tartaruga. Enquanto isso, a concorrência do setor privado avança e a crise de caixa se aprofunda.

Em dezembro, estatal e governo acertaram um plano de reestruturação para viabilizar um empréstimo de R$ 12 bilhões de um consórcio de bancos públicos e privados, com garantia do contribuinte

Manter essa trajetória é levar a empresa ao colapso. A resistência à privatização é tola e perdulária. Em 2020, quando o governo anterior colocou os Correios na lista de desestatização, existia um plano técnico maduro: preservar a natureza pública do serviço postal universal e abrir à iniciativa privada o segmento de entregas e logística, o mais deficitário sob gestão estatal.

Estudos do Ministério da Economia à época levaram em conta experiências internacionais bem-sucedidas, mas o governo petista engavetou a proposta por razões ideológicas. As condutas do PT e de Lula mostram que não há aprendizado. A insistência em tratar estatais como instrumento político só traz prejuízos ao contribuinte.

Guarda municipal não é polícia

Para além da decisão do Supremo que proíbe o uso do termo para qualificar as corporações das cidades, há o problema da ampliação da atuação dessas forças, que carecem de treinamento, supervisão e transparência

Na última segunda-feira (13), o Supremo Tribunal Federal (STF) decidiu que guardas municipais não podem ser renomeadas como "polícia municipal" ou outras denominações similares.

A ordem, que tem repercussão geral, se deu no âmbito de uma ação que tratava da tentativa da gestão Ricardo Nunes (MDB) de alterar uma lei paulistana para autorizar a nova alcunha. No último ano, várias cidades buscaram efetuar a mesma mudança.

Por trás do debate terminológico, menos relevante, há uma questão pertinente: a falta de clareza sobre os poderes das forças municipais e os parâmetros legais aplicáveis à sua conduta.

Isso num contexto em que prefeitos buscam turbinar a atuação dessas corporações no combate à criminalidade, o que não passa de uma resposta populista aos anseios legítimos dos cidadãos por mais segurança.

Parte da confusão advém de uma interpretação do próprio Supremo, que desde 2023 considera as guardas municipais como forças de segurança pública.

Em 2025, a corte decidiu que elas podem atuar no policiamento ostensivo e comunitário, em buscas pessoais e prisões em flagrante —mesmo que a Constituição delimite sua competência à "proteção de bens, serviços e instalações municipais".

Antes de ampliar o serviço das guardas —se é que tal mudança é necessária—, é preciso capacitar agentes com treinamento e fortalecer mecanismos adequados de supervisão interna e externa.

Diferentemente das polícias, as guardas carecem de transparência nos dados sobre seu trabalho, de protocolos para uso da força e de cadeias de comando e responsabilidades bem delimitadas.

Abusos evidenciam o problema. Neste mês, um agente da Guarda Civil Metropolitana (GCM) foi preso, e depois liberado sob fiança, por matar a tiro um entregador em Moema, na zona sul da capital paulista.

As guardas estão cada vez mais armadas, o que pode contribuir para abusos no uso da força. Em 2019, os agentes usavam armas de fogo em 22,4% dos municípios que contavam com essas corporações; em 2023, a taxa chegou a 30%

Além de casos específicos de abusos, que devem ser coibidos, as guardas estão cada vez mais mais armadas. Em 2019, os agentes usavam armas de fogo em 22,4% dos municípios que contavam com essas forças; em 2023, a taxa chegou a 30%, segundo dados mais recentes do IBGE.

No país, 24% das cidades possuem guardas, algumas delas com unidades de elite e armamento pesado, como fuzis. Abusos no uso da força e alta letalidade podem se tornar comuns —o que há décadas se verifica no caso das polícias. É imperativo estabelecer com clareza os limites de atuação dessas corporações, para além do nome que adotem.

FOLHA DE S.PAULO ★★★

UM JORNAL EM DEFESA DA ENERGIA LIMPA

Publicado desde 1921 – Propriedade da Empresa Folha da Manhã S.A.

PUBLISHER Luiz Frias

DIRETOR DE REDAÇÃO Sérgio Dávila

DIRETORES-GERAIS Judith Brito e Carlos Ponce de Leon

EDITOR-EXECUTIVO Vinicius Mota

CONSELHO EDITORIAL Candido Bracher, Demétrio Magnoli, Dora Kramer, Mônica Bergamo, Maria Alice Setubal (Neca), Oscar Vilhena, Paulo Junqueira Moll, Vera Iaconelli, Vinicius Mota, Wilson Gomes, Luiz Frias e Sérgio Dávila *(secretário)*

DIRETOR DE OPINIÃO Gustavo Patu

DIRETORIA-EXECUTIVA Anderson Demian *(mercado leitor e estratégias digitais)*, João Cestari *(tecnologia)*, Alexandre Bonacio *(financeiro, planejamento e novos negócios)*, Luciana Pandolfi *(recursos humanos)* e Alexandre Cres *(comercial)*

CIRCULAÇÃO FOLHA (VERIFICADO POR BDO)
875.579 - Fechamento 2º Semestre de 2025
Assinantes Folha + Venda Avulsa Impressa.
Veja os critérios em folha.com.br/circulacao-verificada/

Cláudio de Oliveira

COLUNISTAS

folha.com/editoriais
editoriais@grupofolha.com.br

SÃO PAULO

Injustiça eleitoral

Hélio Schwartsman

Se há um viés cognitivo de ampla penetração, é a falácia do mundo justo —a ideia de que, no final, as pessoas receberão o que merecem. Somos condicionados desde criancinhas a crer nessa lorota. Ela está presente nas histórias infantis (vilões são sempre punidos), nas religiões (papai do céu recompensa os bons e castiga os maus) e até em justificações ideológicas (discurso da meritocracia). Aparece também em eleições.

Lula e os petistas estão mordidos. Não entendem como bons indicadores econômicos obtidos nesta gestão e o pacote de generosidades patrocinado pelo governo não se convertem em avaliação positiva e intenções de voto para Lula. E, sempre que a expectativa de justiça cósmica não se realiza, nós nos colocamos a caçar os responsáveis, não pela injustiça, que não pode por definição se materializar, mas pelo adiamento do grande acerto de contas.

No caso do PT, os "culpados" oscilam. Vão das falhas de comunicação do próprio governo aos altos índices de endividamento provocados pelas malévolas bets, passando pelas guerras de Trump com seu impacto inflacionário.

A resposta invariável do governo é mais programas (e gastos) que possam comprar a boa vontade do eleitor. Não foi muito diferente em 2022, quando Bolsonaro era o presidente. A democracia funciona bem para algumas coisas, mas não para responsabilizar adequadamente governantes por suas ações. Não que a responsabilização seja zero, mas só de vez em quando ela é adequada. Fenômenos muito abrangentes, como crises econômicas, costumam ter forte impacto eleitoral, mas não necessariamente foi o governante que provocou a crise ou para ela contribuiu. O mundo é um lugar, digamos, multifatorial. É frequente que políticos colham os louros por aquilo que não fizeram e que sejam cobrados por eventos aos quais não deram causa. Meu exemplo favorito são os ataques de tubarões em Nova Jersey que quase custaram a reeleição a Woodrow Wilson em 1916.

No mundo e em eleições, o papel do acaso é bem maior do que gostamos de acreditar.

helio@uol.com.br

BRASÍLIA

Abusos e autoridades em conflito

Dora Kramer

Se as coisas funcionarem como manda o figurino da institucionalidade, o ministro Gilmar Mendes pode ter dado um tiro de efeito bumerangue ao pedir que a Procuradoria-Geral da República investigue o senador Alessandro Vieira (MDB-SE) por abuso de autoridade.

Na concepção do magistrado do Supremo Tribunal Federal, o então relator da CPI do Crime Organizado teria abusado de suas prerrogativas ao incluir no seu relatório pedido de indiciamento dele, dos colegas Dias Toffoli e Alexandre de Moraes e do procurador-geral, Paulo Gonet.

O PGR terá de fazer acrobacias —o que não é impossível— para enxergar fundamento no pedido. Primeiro, porque o senador elaborou a peça no exercício de suas funções. Segundo, não houve consequência alguma, pois o relatório foi recusado mediante a troca de integrantes da comissão de inquérito. Terceiro, o senador tem imunidade em palavras e votos. Quarto, atos de natureza política são inerentes à atividade do político. Se alguém extrapolou foi Gilmar ao fazer uso da autoridade do cargo para recorrer à estrutura de Estado a fim de se defender do que considerou uma ofensa pessoal. O abuso, então, deslocou-se do senador para o ministro do STF, cuja reação intempestiva evidenciou sentimento de intocabilidade.

Alessandro Vieira pode ter errado o cálculo ao sair da posição de habitual equilíbrio para fazer uma provocação em reação a interdições judiciais feitas na tentativa da CPI de incluir o Banco Master nas investigações.

O senador provocou, está sendo criticado por isso e as coisas teriam ficado por aí se o ministro não tivesse resolvido mandar mais um recado ao Congresso sobre as consequências decorrentes de tentativas de contestar atitudes de integrantes da corte. Contestações estas abrigadas pela Constituição.

O Parlamento talvez não se disponha ao contra-ataque de imediato. Mas as eleições estão aí com o tema do impeachment na agenda de campanha para o Senado. E é neste ponto que o fígado de Gilmar Mendes pode ter-lhe feito uma falseta.

RIO DE JANEIRO

Táxi Aéreo Vorcaro

Ruy Castro

De tanto ler que o juiz Fulano, o senador Beltrano e o deputado Cicrano voaram "nas asas de Daniel Vorcaro", apelei para a IA a fim de saber mais. Recebi como resposta: "Daniel Vorcaro não tem asas. Seus membros posteriores, como os de qualquer ser humano, são braços. Talvez a pergunta se refira à sua frota de aviões particulares, entre os quais jatinhos dos quais se serviram diversas autoridades. Mesmo nesse caso, elas não voaram nas asas dos jatinhos, mas dentro das aeronaves. 'Voaram' é uma metáfora. Na verdade, viajaram confortavelmente sentadas e presas aos assentos por cintos de segurança".

Gosto da IA porque ela nos oferece ângulos sobre os quais não tínhamos pensado. A ideia de um Vorcaro de asas, como o Ícaro do mito grego, é perfeita. O herói saltou de um penhasco em Creta com as asas construídas por seu pai, o artesão Dédalo, feitas de penas amarradas com fios e presas por cera de abelha. Mas Ícaro desobedeceu aos conselhos de Dédalo, de que não voasse muito alto para não ter a cera derretida pelo Sol. Resultado: foi às alturas, o Sol o castigou e ele despencou lá de cima, morrendo no mar. Hoje vê-se que Vorcaro voou ainda mais alto do que Ícaro, sem temer que a cera de suas asas fosse derretida pelo Sol.

Para piorar, Vorcaro, ao invés de voar sozinho como Ícaro, deu carona em suas asas a uma penca de autoridades, algumas muito pesadas: os ministros do STF Alexandre de Moraes, Dias Toffoli, Gilmar Mendes e Kassio Nunes Marques, o senador Ciro Nogueira (PP-PI), o ex-governador do Rio Cláudio Castro, o ex-ministro de Bolsonaro Fábio Faria e vários deputados federais, entre os quais Nikolas Ferreira (PL-MG). Impossível não cair por excesso de peso.

Neste momento, em função de uma delação premiada, Vorcaro está consultando suas listas de passageiros para revelar o quanto cobrou de cada um pelo táxi aéreo. Até lá, os citados devem ser considerados inocentes, claro.

Mesmo porque, como dizia Nelson Rodrigues, "em Brasília, todos são inocentes e todos são cúmplices".

Os dilemas das PPPs em educação

Lucro, objetivo das empresas privadas, pode ser incompatível com os objetivos que almeja a educação pública

Priscilla Bacalhau

Doutora em economia (FGV), é pesquisadora de políticas públicas, avaliação e desigualdades em educação. Escreve às sextas

A privatização das escolas públicas é uma preocupação constante no campo educacional. Afinal, se uma empresa privada tem como objetivo o lucro, isso pode ser incompatível com o que a educação pública precisa alcançar, que é promover uma educação gratuita de qualidade para todos no país, por meio do desenvolvimento integral do indivíduo. Ainda assim, isso não significa que qualquer modelo de atuação da iniciativa privada na educação pública será prejudicial ou uma má ideia.

Nos últimos anos, houve uma expansão das parcerias público privadas (PPPs) nas redes públicas de educação básica. Elas funcionam por meio de contratação pública para que um fornecedor privado se responsabilize pela provisão escolar ou parte dela.

Um caso recente é o de Minas Gerais, em que um fundo do banco BTG Pactual ganhou um leilão para prestar serviços de infraestrutura para 95 escolas, como reformas e gestão predial. A gestão pedagógica, contratação de docentes, alimentação e transporte escolar seguirão, teoricamente, responsabilidade do poder público. Outros exemplos de infraestrutura escolar vêm sendo implementados nos estados de São Paulo, Paraná e Rio Grande do Sul.

Este tipo de PPP difere daqueles mais abrangentes, em que a responsabilidade por outras dimensões da gestão escolar também são transferidas para o ente privado, como a área pedagógica. Modelos como as de escolas charter, comuns nos Estados Unidos, caracterizam-se por serem escolas públicas com gestão privada, em geral com metas de aprendizagem bem definidas. Há ainda a opção de adoção de sistema de vouchers, em que o financiamento vai para o aluno, que escolhe entre escolas elegíveis.

Não há consenso sobre haver impacto positivo para as redes públicas como um todo, em especial no modelo de gestão privada de escolas públicas da educação básica

Os achados sobre a efetividade desses modelos são mistos. O bom desempenho depende de contextos específicos e da capacidade estatal de monitorar e regular. Além disso, não há consenso sobre o impacto positivo para as redes públicas como um todo, em especial no modelo de gestão privada de escolas públicas da educação básica.

Já nas PPPs de infraestrutura escolar, há indícios de sucesso, tanto internacional quanto nacionalmente. Na rede municipal de Belo Horizonte, um programa de construção de novas escolas e a administração de serviços não pedagógicos foi implementado há mais de uma década. Avaliações do programa apontam que o tempo de construção foi menor e houve liberação do tempo do gestor escolar para se dedicar às atividades pedagógicas. Mas ainda faltam avaliações sobre os efeitos no aprendizado.

Considerando as evidências disponíveis, é fundamental que PPPs de educação sejam precedidas por versões piloto e avaliações robustas que comprovem sua eficácia. Além disso, deve-se atentar à transparência nas atribuições de responsabilidade de cada parte e instituir fortes sistemas de monitoramento.

Se não há capacidade estatal de gerir e avaliar esses contratos, a probabilidade de insucesso cresce. Isso nas PPPs de infraestrutura, mas, principalmente, naquelas em que se propõe a privatizar a atividade-fim escolar, que é a área pedagógica. Neste caso, o insucesso pode significar um agravamento de desigualdades educacionais, que não entram no rol de prioridades do parceiro privado.

opinião

TENDÊNCIAS / DEBATES

folha.com/tendencias
debates@grupofolha.com.br

Os artigos publicados com assinatura não traduzem a opinião do jornal. Sua publicação obedece ao propósito de estimular o debate dos problemas brasileiros e mundiais e de refletir as diversas tendências do pensamento contemporâneo

A economia da longevidade

Narrativa da catástrofe demográfica brasileira tornou-se recorrente, mas, com o envelhecimento, abrem-se janelas para promover prosperidade e bem-estar

José Eustáquio Diniz Alves
Doutor em demografia, é pesquisador aposentado do IBGE e ex-professor titular da Escola Nacional de Ciências Estatísticas do instituto

O Brasil está prestes a atingir um marco demográfico histórico: pela primeira vez, terá mais pessoas de 60 anos ou mais do que crianças e adolescentes de zero a 14 anos. Segundo projeções do IBGE (Instituto Brasileiro de Geografia e Estatística), em 2029 o país contará com 40,1 milhões de idosos, superando os 39,2 milhões de jovens com menos de 15 anos.

O Censo Demográfico de 2022 já evidenciou essa transição em nível regional. Em dois estados, a população idosa superava a jovem: no Rio Grande do Sul, havia 115 idosos para cada 100 jovens; no Rio de Janeiro, 106 para cada 100. Entre as 27 capitais, cerca de 55% já apresentavam mais idosos do que jovens. Porto Alegre destacava-se como a capital mais envelhecida, com 137 idosos para cada 100 jovens, enquanto São Paulo, a maior cidade do país, registrava 103 para cada 100.

A idade mediana da população brasileira era de 18 anos em 1950, chegou a 34 anos em 2022 e deve atingir 49 anos em 2072, quando o país celebrará os 250 anos da Independência. Nessa data, a razão de idosos poderá alcançar 317 para cada 100 jovens. O envelhecimento populacional tende, assim, a consolidar-se como a principal característica demográfica do Brasil no século 21 —um processo que traz desafios relevantes, mas também oportunidades.

O principal desafio decorre do esgotamento do primeiro bônus demográfico. A proporção de pessoas em idade ativa (15 a 59 anos) já está em declínio, o que pode gerar crise fiscal e estagnação econômica caso o país mantenha uma visão estática das relações intergeracionais, baseada em um ciclo de vida rígido —com jovens apenas estudando, adultos exclusivamente trabalhando e idosos integralmente aposentados.

A narrativa da catástrofe demográfica tornou-se recorrente. No entanto, o envelhecimento deve ser encarado com perspectiva construtiva, pois há outras duas janelas estratégicas para promover prosperidade e bem-estar.

O segundo bônus demográfico, ou bônus da produtividade, ao contrário do primeiro, não é transitório. Seus efeitos podem se prolongar indefinidamente, desde que haja investimentos contínuos em educação, saúde, ciência e infraestrutura. Esses fatores elevam a produtividade do trabalho, permitindo que a economia produza mais com menor uso de insumos humanos e ambientais, compensando a redução da força de trabalho.

A outra fronteira estratégica é o terceiro bônus demográfico, ou bônus da longevidade, associado à expansão de vidas saudáveis e ativas. Esse bônus depende de como a sociedade se organiza para viver mais e melhor, ampliando os anos com autonomia e sem incapacidades severas. Nesse contexto, o capital humano acumulado ao longo da vida permite que os idosos continuem contribuindo, compartilhando experiência, conhecimento e capacidades produtivas. O professor Andrew Scott, em "The Longevity Economy" (2021), publicado na The Lancet Healthy Longevity, argumenta que esse marco exige uma mudança de paradigma: deixar a ideia de uma "sociedade que envelhece" para construir uma "sociedade da longevidade". Na primeira, acrescentam-se anos à vida; na segunda, adiciona-se vida aos anos.

A economia da longevidade exige superar o etarismo e construir trajetórias de vida mais flexíveis e multietapas, com requalificação ao longo da vida, mudanças de carreira e maior inclusão das gerações maduras no mercado de trabalho

A "sociedade que envelhece" costuma ser vista pela ótica dos custos, como a expansão dos gastos com previdência e saúde. Já a "sociedade da longevidade" enfatiza a transformação do ciclo de vida. Scott destaca a maleabilidade do envelhecimento —a possibilidade de intervenções que permitam viver não apenas mais, mas com mais saúde, maior integração social e níveis mais elevados de produtividade.

A economia da longevidade exige superar o etarismo e construir trajetórias de vida mais flexíveis e multietapas, com requalificação ao longo da vida, mudanças de carreira e maior inclusão das gerações maduras no mercado de trabalho, além de maior capacidade de adaptação por parte dos indivíduos, das empresas e das políticas públicas.

Capacidade de arrecadar com qualidade é fundamental para a justiça social

Excepcionalidade não é a carga tributária, mas sua abissal desigualdade, enfrentada por este governo a partir do rearranjo tributário em curso

Débora Freire
Secretária de Política Econômica do Ministério da Fazenda

A carga tributária brasileira oscila ao redor de 32% do PIB desde o início do século 21, após rápido crescimento durante o Plano Real, quando subiu seis pontos percentuais em oito anos (de 26% em 1995 para 32% em 2002). Chegou a 34% em 2008 e voltou a oscilar mais perto dos 30% na década seguinte. O patamar atual, portanto, está ao redor da média recente do país.

O regramento fiscal vigente até 2023, ao congelar despesas e ignorar a dinâmica das receitas, incentivava a erosão da base tributária por meio de renúncias fiscais como instrumento de política pública. O Regime Fiscal Sustentável, concebido e implementado por este governo, corrigiu essa lógica, e os esforços de consolidação das receitas têm produzido resultados concretos na qualidade da arrecadação.

Para a correta compreensão da realidade atual é fundamental considerar pontos como a evolução da carga tributária federal para uma composição mais baseada em impostos diretos e progressivos: entre 2023 e 2026, o Imposto de Renda deve ganhar 1,4 ponto percentual de participação na receita primária, impulsionado pela tributação de offshores e fundos exclusivos, pela majoração da alíquota sobre juros sobre capital próprio, pela cobrança de alíquota mínima na remessa de dividendos a não residentes e pela correção de brechas de elisão em fundos de previdência, entre outras medidas.

A arrecadação de contribuições previdenciárias ao RGPS (Regime Geral da Previdência Social) também ganhou participação, fruto do dinamismo do mercado de trabalho, da maior formalização e do início da restauração da alíquota patronal antes minorada pela desoneração da folha —o que contribui para reduzir o déficit de financiamento da seguridade social. Em contrapartida, perderam participação tributos indiretos, regressivos e cumulativos.

A comparação do resultado fiscal entre mandatos exige honestidade metodológica. O superávit de 2022 foi artificialmente inflado por receitas extraordinárias ligadas à alta do petróleo com a guerra na Ucrânia e pelo calote parcial em precatórios e compensação a estados. Corrigidas essas distorções, o déficit primário médio caiu de -2,75% do PIB no mandato anterior para aproximadamente -0,8% projetado no atual; do Orçamento de 2023 —ajustado para bases realistas— até 2026, o déficit recuou dois pontos percentuais. A despesa financeira, por sua vez, seria ainda maior caso a política fiscal não tivesse contribuído com a política monetária para o ajuste do ciclo econômico ao longo de 2025.

A comparação do resultado fiscal entre mandatos exige honestidade metodológica. O superávit de 2022 foi artificialmente inflado por receitas extraordinárias ligadas à alta do petróleo e pelo calote parcial em precatórios

A carga tributária do Brasil é inferior à média da OCDE, e com ela o país financia uma rede de proteção social e serviços públicos comparáveis aos de países desenvolvidos. A excepcionalidade brasileira não é a carga tributária, mas sim sua abissal desigualdade —esta, sim, enfrentada por este governo a partir do rearranjo tributário em curso.

A consolidação de uma capacidade de arrecadar com qualidade é fundamental para o desenvolvimento com justiça social. Este é o caminho que o atual governo vem percorrendo, com transparência e eficiência — uma verdade que a análise objetiva dos fatos, livre de viés ideológico, pode constatar.

opinião

PAINEL DO LEITOR

folha.com/paineldoleitor
leitor@grupofolha.com.br

Gilmar Mendes durante sessão plenária; ministro do STF relata julgamento de lei que proíbe de cotas raciais em Santa Catarina Pedro Ladeira - 12.mar.2026/Folhapress

Inconstitucionalidade

"STF forma maioria para derrubar lei que proíbe cotas raciais em universidades de SC" (Educação, 16/4). O STF acertou ao derrubar a lei. A decisão reafirma que as cotas são constitucionais e necessárias para combater séculos de exclusão racial no Brasil. É inaceitável que, em pleno século 21, ainda haja tentativas de barrar políticas que buscam corrigir injustiças históricas. A luta por igualdade não pode retroceder!
Aparecida Alves
(São Bernardo do Campo, SP)

*

Mais uma das muitas decisões terríveis da corte. É cada vez mais raro acertarem.
Lucas V. do Nascimento Rincão
(Curitiba, PR)

Caso Master

"Ex-presidente do BRB disse que 'virava noites' para cumprir agenda de Vorcaro; veja mensagens e fotos de imóveis" (Economia, 16/4). E dizem que o problema é a merreca do Bolsa Família!
João Luís Pescantini (Cerquilho, SP)

*

Qual a finalidade da existência do banco BRB além da corrupção? Deveria ser liquidado, pois oferece riscos ao sistema financeiro.
Eduardo Freitas (São Paulo, SP)

*

A delação do Vorcaro tem tudo para ser o grande chá revelação da elite brasileira.
Phillipe Gomes Almeida
(Rio de Janeiro, RJ)

Legado

"Filhos de FHC obtêm na Justiça interdição do ex-presidente" (Política, 15/4). Doença terrível. Lamento que passe por isso.
Marcelo Almeida (Curitiba, PR)

*

Tenho 55 anos. FHC foi o melhor presidente que conheci. Democrata. Hábil negociador. Visionário. O Plano Real foi um divisor de águas ao domar a inflação. Infelizmente, Fernando Henrique tornou a reeleição possível, mas isso, cedo ou tarde, aconteceria, como em outros países.
Virgínia Oliveira (Sorocaba, SP)

*

Uma nostalgia terrível me envolve. Enorme saudade de dona Ruth e Fernando Henrique. Gratidão eterna ao casal sensacional. Já fomos luxo e hoje estamos rumo ao lixo.
Karla Mariza Lino Sardenberg
(Cachoeiro de Itapemirim, ES)

Uma década

"Dez anos após impeachment, PT mantém narrativa de golpe contra Dilma e liga processo ao 8 de Janeiro" (Política, 15/4). A casa do povo, como costumam chamar, decidiu a favor do impeachment com centenas de votos. É difícil chamar isso de golpe.
Mauro Vasconcelos Reis
(Ribeirão Preto, SP)

*

No balanço dos 10 anos do impeachment de Dilma, resta a certeza de uma presidente honesta, que nem a oposição pôde classificar como corrupta. As tais pedaladas foram apenas um pretexto para sua saída, forjada por um Cunha a quem ela recusou proteção por seus arranjos. O cenário foi agravado por Temer, um vice desleal e ambicioso.
Jane Medeiros (Rio de Janeiro, RJ)

*

Foi golpe e a mídia participou.
Valeria Laneuville Teixeira
(Rio de Janeiro, RJ)

Um ano

"Em ruínas, Favela do Moinho ainda tem 36 famílias um ano após início de remoção acordada entre Lula e Tarcísio" (Cotidiano, 15/4). Nasci em São Paulo e passava frequentemente por essa região. Presenciei o surgimento e crescimento dessa comunidade. Que bom que darão um destino às famílias e o local será revitalizado!
Sérgio Ricardo Habermann
(Curitiba, PR)

*

A única política praticada no Brasil é a política racial de migração em massa para reformas trabalhistas, políticas e étnicas.
Vanderlei Nogueira (Osasco, SP)

Copa do Mundo 2026

"Maioria dos brasileiros defende Neymar na Copa, aponta Datafolha" (Esporte, 16/4). Há vários motivos para levá-lo. Neymar é um craque consagrado e está se esforçando. Além do impacto psicológico que sua presença em campo irá causar nos adversários. Tivemos vários veteranos que fizeram a diferença nas Copas.
Joelson Ciacci (Varginha, MG)

*

Neymar não joga há anos, mas tem excelente esquema de marketing, pois ainda consegue arrastar patrocinadores cheios da grana. Se está fora de forma, distante de diversos jogadores com melhor desempenho em campo, ele também não serve como talismã. A seleção não precisa dele.
Hamilton Octavio de Souza
(São Paulo, SP)

Conflitos

"Aluno de direito da USP desaparece em combate na Guerra da Ucrânia" (Mundo, 16/4). A guerra, romantizada por muitos, é bastante diferente da realidade. Não há afeto ou compaixão, só o instinto de sobrevivência. Os vilões estão intocáveis nos seus palacetes.
Samy Duarte (Macapá, AP)

*

Me solidarizo com sua mãe. Que sina a das mães! Nós criamos e amamos, mas no final a decisão é deles.
Fabiana Lubacheski (São Paulo, SP)

*

Meus sentimentos à mãe. Dispor da própria vida para ajudar injustiçados e oprimidos é coragem e humanismo em estado bruto e admirável. Ele elevou meu orgulho em ser brasileiro.
Sérgio Pombo (Belém, PA)

FOLHA DE S.PAULO UM JORNAL EM DEFESA DA ENERGIA LIMPA

EDIÇÃO DIGITAL ILIMITADA	R$ 34,90 (plano mensal)		
EDIÇÃO DIGITAL PREMIUM	R$ 49,90 (plano mensal)		
EDIÇÃO IMPRESSA	**VENDA AVULSA**		**ASSINATURA MENSAL***
	seg. a sáb.	**dom.**	**Todos os dias**
SP	R$ 7,90	R$ 9,90	R$ 219,90
MG, PR e RJ	R$ 7,90	R$ 9,90	R$ 224,90
DF e SC	R$ 8,90	R$ 11	R$ 285,90
ES, GO, MT, MS e RS	R$ 9,90	R$ 12	R$ 358,90
AL, BA, PE, SE e TO	R$ 14,90	R$ 15,50	R$ 387,90
Outros estados	R$ 15,90	R$ 16,50	R$ 480,90

* Com entrega domiciliar diária. Carga tributária 3,65%

REDAÇÃO SÃO PAULO
Al. Barão de Limeira, 425 | Campos Elíseos | 01202-900 | (11) 3224-3222

OMBUDSMAN
ombudsman@grupofolha.com.br
0800-015-9000 (das 14h às 18h)

ATENDIMENTO AO ASSINANTE
(11) 3224-3090 | 0800-775-8080

agenda

ATMOSFERA

São Paulo

Hoje

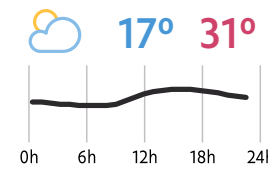

Amanhã 00º 19º

	Hoje	
Rio	19º	33º
Brasília	18º	27º
Ribeirão	17º	31º

	Amanhã	
Rio	20º	35º
Brasília	18º	28º
Ribeirão	19º	31º

Fonte: www.climatempo.com.br

LOTERIA

Mega-Sena | CONCURSO 2.997

Os números sorteados pela Caixa Econômica Federal nesta quinta-feira (16) foram:

14 20 32 37 39 42

ENEM 2026

O QUE O Inep (Instituto Nacional de Estudos e Pesquisas Educacionais Anísio Teixeira), responsável pelo Enem, abriu o prazo para solicitação de isenção da taxa de inscrição do exame de 2026. Os pedidos podem ser feitos até o dia 24 de abril.

PÚBLICO-ALVO Podem pedir o benefício:
- Estudantes matriculados no 3º ano do ensino médio em escolas públicas;
- Bolsistas integrais da rede privada com renda familiar mensal per capita de até um salário mínimo e meio (R$ 2.431,50);
- Candidatos inscritos no CadÚnico (cadastro único para programas sociais do governo federal);
- Participantes do programa Pé-de-Meia.

COMO PEDIR Siga os passos abaixo:
- Acesse enem.inep.gov.br/participante;
- Faça login usando o cadastro na plataforma Gov.br;
- Preencha os dados pessoais solicitados.

CRONOGRAMA O resultado do pedido de isenção da taxa do Enem 2026 será divulgado no dia 8 de maio.

ACERVO FOLHA

Leia mais em acervo.folha.com.br

HÁ 100 ANOS | 17.ABR.1926

Folha da Manhã

O CALÇAMENTO DA CIDADE

Muito bem, Sr. Penna!

EMBAIXADOR BEILBY ALSTONS

Pintores Georgina e Lucílio de Albuquerque brilham novamente

SÃO PAULO Será encerrada neste sábado (17) a exposição de quadros que o casal de pintores brasileiros Georgina e Lucílio de Albuquerque manteve aberta ao público em São Paulo durante cerca de um mês. Esses dois artistas, que já haviam triunfado brilhantemente em várias outras oportunidades na cidade, obtiveram novamente um legítimo êxito. O grande sucesso alcançado pela atual exposição pode ser medido pelo interesse despertado e pelas elogiosas referências da crítica, feitas de maneira unânime. Georgina e Lucílio são considerados pintores que se fizeram através de longo e extremado devotamento à arte.

PAINEL

Fábio Zanini
painel@grupofolha.com.br

Em alerta

Integrantes do Governo do DF dizem ter ficado "zero surpresos" com a prisão do ex-presidente do BRB. No Palácio do Buriti, a avaliação é que os detalhes da participação de Paulo Henrique Costa podem respingar em breve no ex-governador Ibaneis Rocha (MDB). Alguns aliados não escondem o temor de que o caso possa afetar a reeleição da governadora Celina Leão (PP). Na Câmara Legislativa, deputados estão preocupados com os desdobramentos por terem defendido a compra do Master.

REAÇÃO Horas após a prisão do ex-presidente do BRB Paulo Henrique Costa, o ministro da Secom, Sidônio Palmeira, orientou o colega da Justiça, Wellington Silva, a dar uma entrevista cheia de recados de que o governo não tem relação com as fraudes do Master. O objetivo foi mostrar que a investigação segue sem interferências e que as instituições trabalham com autonomia, especialmente a PF. A avaliação no Planalto é que a direita tem sido barulhenta para colar o caso em Lula, e que é preciso reagir rápido.

TUCANOU A eleição de Odair Cunha (PT-MG) ao TCU abriu uma vaga a um tucano na Câmara. O primeiro suplente, Glaycon Franco, que era do PV, filiou-se ao PSDB na janela. O presidente da legenda, Aécio Neves, diz ter articulado a filiação quando percebeu o favoritismo do petista.

PUXADOR DE VOTO O ministro Guilherme Boulos rebateu o presidente da Câmara, Hugo Motta, que o havia criticado pelo "tom beligerante" contra o Congresso. Motta disse a Lula que Boulos não tinha votos nem no PSOL, mas atrapalhava o governo —referência à derrota dele no veto à federação com o PT. "Respeito o presidente Motta. Só acho que, se ele quiser me criticar, não é uma boa escolha falar sobre votos. Fui o deputado mais votado de SP e o segundo do Brasil", disse.

PRECARIZAÇÃO
Uma comissão da CNBB manifestou preocupação com uma eventual "pejotização irrestrita" em nota interna enviada aos arcebispos do país. O grupo diz que o modelo de trabalho vai tirar recursos da Previdência e a conta vai recair sobre os mais vulneráveis. Por isso, pede empenho da igreja e quer que a sociedade cobre celeridade no julgamento sobre o tema no STF.

NO LUCRO Relatório da Instituição Fiscal Independente (IFI), ligada ao Senado, diz que a guerra no Oriente Médio deve gerar um resultado fiscal favorável ao Brasil. Isso porque o governo tem arrecadado mais com os royalties do petróleo. "Mesmo o governo oferecendo subvenções ao diesel e ao gás de cozinha e adiando a cobrança de tarifas das companhias aéreas, as receitas derivadas da crise são superiores às despesas", diz o diretor-executivo da IFI, Marcus Pestana.

SAI PRA LÁ O governo Tarcísio de Freitas (SP) disse ver com "estranheza" o anúncio da gestão Lula de que a administração federal foi pioneira na criação de um centro de pesquisa em tecnologia assistiva, dedicado à população com deficiência. Na semana passada, o Ministério da Ciência e Tecnologia divulgou a criação do primeiro Centro de Pesquisa em Tecnologia Assistiva do país, no Rio. Segundo a Secretaria da Pessoa com Deficiência, três centros funcionam no estado desde 2024 e mais quatro foram lançados na semana passada.

CALMA AÍ O ministério rebate e afirma que o centro lançado no Rio é "pioneiro no seu formato de estruturação e atuação" e que planeja mais três, no DF, RS e CE.

VISITA À FOLHA César Eduardo Fernandes, presidente da Associação Médica Brasileira (AMB), esteve no jornal nesta quinta-feira (16). Acompanhava-o Carlos Prado, coordenador de comunicação.

Com Carlos Petrocilo e Gabriela Echenique

STF quer impor regras mais rígidas sobre quebras de sigilo e provas em CPIs após embate

Medidas em debate incluem estabelecer intervalo temporal para pedido de informações restritas e limitar acesso à cúpula da comissão

Luísa Martins

BRASÍLIA Após a crise desencadeada pelo relatório da CPI (Comissão Parlamentar de Inquérito) do Crime Organizado, ministros do STF (Supremo Tribunal Federal) querem impor regras mais rigorosas sobre quebras de sigilo e custódia das provas em investigações parlamentares.

As diretrizes incluiriam delimitar um intervalo temporal para quebras de sigilo (por exemplo, proibir que acessem dados de cinco ou dez anos para trás), confiar o acesso a essas informações apenas à cúpula das CPIs (presidente e relator) e vetar que pessoas alheias ao objeto da comissão sejam convocadas a depor.

A avaliação é a de que o pedido de indiciamento de magistrados pela CPI do Crime Organizado, rejeitado na terça-feira (14), expôs o desvio de finalidade e o uso eleitoreiro da comissão, pois o escopo inicial era o avanço das facções e das milícias no Brasil, o que ficou em segundo plano.

Com o movimento de parlamentares de oposição para criar a CPI do Banco Master, ministros dizem ser hora de estabelecer diretrizes e prevenir excessos.

O debate deve ser feito pelo plenário do STF em uma ação que discute a quebra de sigilo de Fábio Luís Lula da Silva, o Lulinha, filho do presidente Lula (PT), pela CPI mista do INSS (Instituto Nacional do Seguro Social). Embora a comissão já tenha encerrado os trabalhos, esse julgamento ainda está pendente e pode ser usado para fixar uma tese geral.

A data do julgamento será definida pelo presidente da corte, Edson Fachin. Ele tem sinalizado que essa é uma discussão relevante e que levá-la ao plenário poderia ser um aceno para aplacar seu desgaste junto ao grupo dos ministros Gilmar Mendes, Alexandre de Moraes e Dias Toffoli.

Em nota, Fachin afirmou que "repudia de forma enfática" a menção aos três colegas no relatório do senador Alessandro Vieira (MDB-SE) e disse que CPIs devem atuar de forma "circunscrita à pertinência temática que deu ensejo à sua criação". Para o presidente da corte, "desvios de finalidade dessas comissões enfraquecem os pilares democráticos".

Outros dois ministros manifestaram preocupação com os desvios temáticos das CPIs: Flávio Dino e André Mendonça. Junto ao presidente do STF e aos três mencionados no relatório, o cálculo feito nos bastidores da corte é de que haveria maioria para estipular o novo conjunto de normas.

A avaliação feita por esse grupo de ministros é a de que, se na era pré-smartphone a quebra de sigilo telefônico abrangia tão somente ligações feitas e recebidas, hoje a mesma medida pode levar uma CPI a acessar um sem fim de dados privados, como fotos, vídeos e geolocalização, além de informações financeiras e estritamente pessoais.

Pedro Ladeira - 6.mar.24/Folhapress

> **O pedido do relator da CPI do Crime Organizado, voltado ao indiciamento de ministros do STF sem base legal, nos leva a uma reflexão sobre o papel e os poderes das CPIs**
>
> **Gilmar Mendes**
> ministro do STF

O caso do empresário Daniel Vorcaro, dono do Banco Master, é citado com frequência por Gilmar como um exemplo de má conduta dos parlamentares. Provenientes do celular do ex-banqueiro, conversas de cunho sexual com a então namorada foram expostas indevidamente, já que não tinham correlação com as fraudes financeiras sob investigação.

Para os magistrados, a lei que disciplina a atuação de CPIs, de 1952, e a regra das interceptações telefônicas, assinada em 1996, já estão obsoletas e precisam ser atualizadas à luz das novas tecnologias. Um ministro disse à **Folha**, sob reserva, que o lado bom da crise é a oportunidade de promover uma nova regulação.

Permitir, por exemplo, que apenas o presidente e o relator de uma CPI possam acessar materiais derivados de quebras de sigilo, atuando como curadores dessas informações, seria uma forma de evitar vazamentos ilegais e facilitar a responsabilização de parlamentares em eventual excesso.

Gilmar preparou uma representação junto à PGR (Procuradoria-Geral da República) para que Vieira seja investigado por abuso de autoridade. "Esse desvio de finalidade suscita preocupação. E esse desvio de finalidade não é algo inocente. É crime", afirmou o decano em sessão.

Ministros do STF têm proferido decisões para barrar atos de CPIs, como quebras de sigilo sem pertinência temática ou aprovadas em bloco, sem justificativa individualizada. Investigados convocados como testemunhas também costumam ser dispensados de comparecer, devido ao direito à não autoincriminação.

Os parlamentares reclamam do STF e alegam que as decisões da corte esvaziam as prerrogativas das comissões. O presidente da CPI mista do INSS, Carlos Viana (PSD-MG), disse que os entendimentos recentes dos ministros podem invalidar "inúmeras decisões tomadas por CPIs", o que geraria insegurança institucional.

Viana respondeu às críticas ao relatório da CPI do Crime Organizado e disse que essas manifestações representam ameaças e tentativas de constrangimento. "As pessoas que estão sentadas na Suprema Corte não são donas do país. [...] Eu não me curvo a ameaça", disse o relator da comissão.

Pedro Ladeira - 9.abr.26/Folhapress

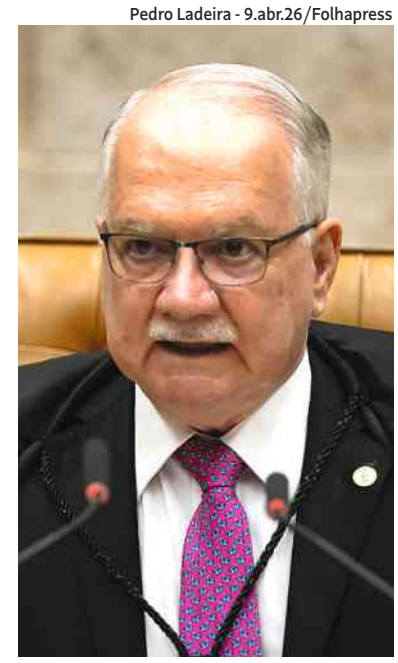

> **Desvios de finalidade temática dessas comissões enfraquecem os pilares democráticos e ameaçam os direitos fundamentais de qualquer cidadão**
>
> **Edson Fachin**
> presidente do STF

JHSF

SHOPPING
CIDADE
JARDIM

É MODA.
É CIDADE.
É JARDIM.

@cidadejardimshopping // cidadejardimshopping.com.br

política

O pré-candidato à Presidência e ex-governador de Minas Gerais, Romeu Zema (Novo), em evento em São Paulo Danilo Verpa/Folhapress

Zema diz manter candidatura até o fim, critica Flávio e Caiado e propõe reforma no Supremo

Ex-governador lança plano de governo com anistia a Bolsonaro e a condenados do 8/1; evento contou com ex-auxiliares de Paulo Guedes

Juliana Arreguy

SÃO PAULO O presidenciável Romeu Zema (Novo), ex-governador de Minas Gerais, afirmou nesta quinta-feira (16) que manterá a pré-candidatura mesmo se convidado a ser vice na chapa de Flávio Bolsonaro (PL) e que, se eleito, proporá uma reforma do STF (Supremo Tribunal Federal) como primeira medida.

"Vou levar a minha pré-candidatura e candidatura até o final", disse ao divulgar as diretrizes de plano de governo em um restaurante em Pinheiros, bairro da zona oeste de São Paulo.

Zema afirmou ter recebido acenos positivos do ex-presidente Jair Bolsonaro (PL) sobre a pretensão eleitoral e disse se diferenciar de outros pré-candidatos no campo da direita –Flávio e Ronaldo Caiado (PSD)– por ter "consertado as barbaridades do PT", em referência ao antecessor no governo mineiro, Fernando Pimentel.

O ex-governador também alfinetou os adversários afirmando ter "zero parentes" na política e se dizendo contrário ao nepotismo. Flávio foi ungido candidato pelo pai, e Caiado deixou o governo goiano com familiares ocupando cargos-chave.

Nesta quinta, o ex-governador defendeu que a idade mínima dos ministros do Supremo seja de 60 anos, com permanência máxima na corte de 15 anos.

"Minha primeira medida será propor ao Congresso um novo Supremo. Um Supremo em que os membros prestem contas de atos, e que parentes de ministros não possam ter negócios jurídicos", anunciou Zema no evento.

O ex-governador e a equipe que o auxiliou na elaboração do plano de governo propuseram o fim das decisões monocráticas, limitar o foro especial à Presidência, proibir indicações ao Tribunal de Contas de quem tenha vínculos familiares ou partidários e o fim dos penduricalhos salariais.

Zema disse que outra prioridade será aprovar a anistia a Bolsonaro, condenado por tentativa de golpe de Estado, e aos manifestantes do 8 de Janeiro.

Ele propôs, na segurança pública, o tratamento das facções criminosas como organizações terroristas, antiga bandeira; o fim das saidinhas de presidiários; e a redução da maioridade penal.

No setor econômico, disse que é possível privatizar a Petrobras e apresentou a ideia de uma flexibilização da CLT, com salários pagos de acordo com o desempenho. Ele disse não se tratar de uma reforma trabalhista, mas sim de um complemento.

O evento teve a participação dos deputados federais Adriana Ventura (Novo-SP) e Marcel Van Hattem (Novo-RS) e de quadros que trabalharam com Paulo Guedes no Ministério da Economia durante o governo Jair Bolsonaro, como o ex-secretário de Produtividade Carlos da Costa, um dos coordenadores do plano de governo do mineiro, e o ex-secretário de Desestatização Salim Mattar, dono da Localiza.

Mineiro leva nomes do governo a pré-candidatura

A coordenação do plano de Zema também foi feita pelo ex-deputado federal Tiago Mitraud (MG), por Christian Lohbauer, um dos fundadores do Novo, e Felipe D'avila, presidenciável em 2022.

Zema levou aliados do governo mineiro para a pré-campanha: Elizabeth Jucá, que foi secretária de Desenvolvimento Social, Pedro Bruno, atual secretário de Infraestrutura, Rogerio Greco, secretário de Segurança Pública, e Rossieli Soares, secretário de Educação.

Justiça italiana publica segunda sentença favorável à extradição de Carla Zambelli para o Brasil

Michele Oliveira

MILÃO A Justiça italiana publicou nesta quinta-feira (16) uma segunda sentença favorável à extradição para o Brasil da ex-deputada federal Carla Zambelli (PL-SP).

No novo documento, a Corte de Apelação de Roma trata exclusivamente do caso em que Zambelli perseguiu um homem com uma arma em mãos em São Paulo, às vésperas do segundo turno das eleições de 2022.

No fim de março, a corte já havia se pronunciado a favor da extradição da deputada pela invasão do sistema do CNJ (Conselho Nacional de Justiça) e a emissão de mandado falso contra o ministro do STF (Supremo Tribunal Federal) Alexandre de Moraes.

Os dois casos foram analisados juntos nas audiências realizadas no tribunal, mas os juízes decidiram publicar duas sentenças separadas. A **Folha** apurou que, como Zambelli está presa, a corte pode ter dado prioridade à decisão do primeiro pedido de extradição, deixando para analisar o segundo com menos urgência.

No primeiro caso, Zambelli foi condenada a dez anos de prisão. No segundo processo, a outros cinco anos e três meses.

A defesa da ex-deputada apresentou recurso na Corte de Cassação, última instância da Justiça italiana, contra a primeira decisão da Corte de Apelação. Agora, terá 15 dias para recorrer dessa segunda sentença. A expectativa é que a Corte de Cassação decida até junho –a data da primeira audiência pode ser comunicada na metade de maio.

Em seguida, o caso vai para governo italiano, por meio do Ministério da Justiça, que terá 45 dias para dar a palavra final.

Na sentença desta quinta, à qual a **Folha** teve acesso, a corte rejeita os argumentos apresentados pela defesa. Como no primeiro caso, os advogados de Zambelli na Itália pediram que a extradição fosse negada sob a alegação de que a ex-deputada foi vítima de perseguição política, por suposta parcialidade do STF.

Além disso, sustentam que a Colmeia, cárcere de segurança média do Distrito Federal, não teria condições suficientes para receber a ex-deputada.

Os juízes italianos rejeitam a tese de parcialidade da corte. "O STF é composto por 11 ministros (...) e tem competência nos procedimentos penais contra membros do Congresso Nacional. A competência é de natureza constitucional, não o fruto de uma escolha da acusação ou do Executivo", escrevem os juízes.

Sobre as condições carcerárias, a corte praticamente repete a primeira sentença: "a documentação produzida pela defesa (...) é composta em larga parte de material heterogêneo e de qualidade probatória insuficiente".

O ponto novo dessa sentença é que a defesa tentou encaixar a perseguição feita por Zambelli contra Luan Araújo na categoria de crime político. O tratado entre os países sobre o tema veta a extradição nesse caso.

Os juízes rejeitam a teoria. "As condutas atribuídas à extradanda [Zambelli] no processo brasileiro não integram a noção de crime político nem na sua acepção mais ampla", afirmam.

10 anos

pena atribuida à ex-deputada federal Carla Zambelli (PL-SP) após ser condenada por invadir os sistemas do Conselho Nacional de Justiça e emitir mandado falso de prisão contra o ministro do Supremo Tribunal Federal Alexandre de Moraes

5 anos e 3 meses

tempo de reclusão de Zambelli no caso da perseguição armada em São Paulo contra o jornalista Luan Araújo, na véspera do segundo turno das eleições de 2022

ESTADOS UNIDOS

Ramagem agradece a governo Trump após soltura e chama PF de 'polícia de jagunços'

WASHINGTON O ex-deputado federal Alexandre Ramagem, que foi preso pela agência de imigração dos Estados Unidos nesta semana e liberado após dois dias encarcerado, publicou vídeo nas redes agradecendo a alta cúpula do governo Donald Trump pela soltura.

"Rebeca e eu estamos dentro de todos os procedimentos e todas as fases, o que nos confere estado de permanência regular nos EUA. E aqui eu venho agradecer o governo americano, da mais alta cúpula do governo Trump", afirma Ramagem no vídeo.

Ele ainda criticou a Polícia Federal, afirmando se tratar de uma instituição "que um dia já teve credibilidade" e que hoje é uma "polícia de jagunços". Ramagem ainda afirmou que o diretor-geral da PF, Andrei Rodrigues, que disse que a prisão do ex-deputado aconteceu a partir de uma cooperação internacional, deveria ser afastado do cargo. **Isabella Menon**

Sem Tarcísio, pastores migram apoio para Flávio, mas mantêm pé atrás

Com preferido do grupo fora da disputa pelo Planalto, forças se realinham, e apoio antes entusiasmado a Bolsonaro agora se dá de forma pragmática e condicionada

Anna Virginia Balloussier

Datafolha: Flávio lidera no primeiro turno entre evangélicos, e Lula, entre católicos
Resposta estimulada e única, em %

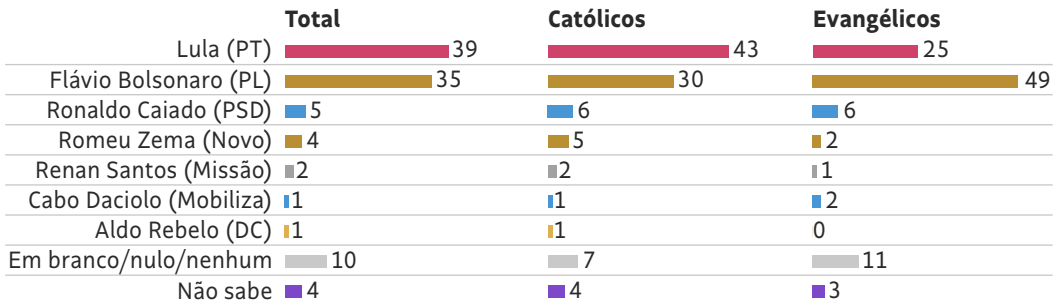

Fonte: Pesquisa Datafolha realizada presencialmente com 2.004 pessoas de 16 anos ou mais em 137 municípios pelo Brasil dos dias 7 a 9 de abril; a margem de erro geral é de 2 p.p., para mais ou para menos, para o total da amostra, de 3 p.p. para os católicos e de 4 p.p. para os evangélicos

SÃO PAULO Quem não tem Tarcísio caça com Flávio. É essa a fórmula adotada por líderes evangélicos que costumam apitar no jogo eleitoral, na linha de frente ou nos bastidores.

A pré-candidatura do senador Flávio Bolsonaro (PL-RJ) à Presidência ainda é vista com cautela entre muitos pastores que apoiaram com entusiasmo seu pai, Jair Bolsonaro (PL), no passado.

Porém, o nome favorito dessa turma, o governador Tarcísio de Freitas (Republicanos-SP), é carta fora do baralho presidencial. Para concorrer a um cargo diferente do atual, chefes do Executivo devem renunciar seis meses antes da eleição. O prazo era 4 de abril, e Tarcísio não o fez. Tentar a reeleição é a opção que lhe resta.

Se há consenso de que Flávio superou as expectativas nas pesquisas, também há o temor de que esse desempenho não se sustente. Pesa a avaliação de que eventuais escândalos associados ao senador possam ganhar tração e corroer seu capital político. Soma-se a isso a percepção de que lhe falta o carisma mobilizador do pai, o que dificulta a transferência automática de apoio.

O mais recente levantamento do Datafolha mostra que, a depender apenas do eleitorado evangélico, Flávio lidera com folga as intenções de votos. Consideremos os dois grandes grupos demográficos do recorte religioso, que respondem por 78% dos 2.004 eleitores ouvidos em 137 cidades na semana passada.

Na pesquisa espontânea, sem candidatos apresentados de antemão, Lula tem 29% da preferência de católicos, e Flávio, 13%. Entre os evangélicos, o cenário se inverte: o senador aparece com 24%, e Lula, com 15%.

Quando o entrevistado se depara com uma tabela de nomes, o petista mantém a vantagem entre católicos —43% contra 30% de Flávio. Já entre os crentes, o filho de Jair lidera com 49% a 25%.

A margem de erro é de três pontos para mais ou menos entre católicos, que são 49% dos entrevistados, e de quatro pontos no recorte evangélico, 29% da amostra. O levantamento está registrado no Tribunal Superior Eleitoral com o código BR-03770/2026.

É verdade que a candidatura de Flávio está saindo melhor que a encomenda. Em dezembro, o pastor Silas Malafaia disse que alertou Bolsonaro filho sobre uma possível decepção eleitoral: "Você não tem musculatura".

Como tantos outros líderes de porte nacional, ele simpatizava com uma chapa encabeçada por Tarcísio, com a ex-primeira-dama Michelle Bolsonaro na vice. O disco virou. Mesmo Malafaia já se conformou e deve selar o endosso a Flávio num culto no dia 3 de maio.

9
pontos percentuais, é a vantagem de Flávio para Lula entre os evangélicos na pesquisa espontânea do Datafolha para a Presidência

16
pontos percentuais, é a vantagem de Lula para Flávio entre os católicos na pesquisa espontânea do Datafolha para a Presidência

O deputado Sóstenes Cavalcante, líder do PL na Câmara e ex-presidente da bancada evangélica, tem ajudado o senador na costura com igrejas evangélicas. Pastor licenciado da Assembleia de Deus Vitória em Cristo, a igreja de Malafaia, ele minimiza movimentos internos em uma denominação que comporta diversas correntes que muitas vezes divergem politicamente.

Refere-se especificamente ao apoio dado pelo bispo Samuel Ferreira, do poderoso Ministério Madureira da Assembleia de Deus, a Ronaldo Caiado (PSD-GO).

Também ex-líder da bancada evangélica, Cezinha de Madureira já andou na garupa do então presidente Bolsonaro em uma motociata. Quando Lula venceu a eleição de 2022, passou a ter boa interlocução com membros do governo.

O bispo Manoel Ferreira, liderança nonagenária, posou em foto com Lula quando a maioria dos líderes estava fechada com Bolsonaro cinco anos atrás, inclusive os do Ministério Madureira. A fama é a de manter um pé em cada canoa eleitoral, para estar perto daquela que vingar.

Hoje essa parte da Assembleia de Deus está assim: o bispo Samuel, filho de Manoel, diz que apoia Caiado, mas tanto o deputado federal Cezinha de Madureira quanto o estadual Oseias de Madureira, que disputam eleições carregando o nome da igreja, migraram recentemente do PSD para o PL.

O bispo Robson Rodovalho, da igreja Sara Nossa Terra, aposta suas fichas na união dos pastores em torno de Flávio, a opção à frente nas pesquisas.

O problema seria ter um apoio não empolgado, contrário ao que foi dado ao pai. Isso pode desmobilizar a base de fiéis.

João Campos tem 50%, e Raquel Lyra marca 38% em PE, diz Datafolha

RECIFE O ex-prefeito do Recife João Campos (PSB) aparece na liderança da corrida pelo Governo de Pernambuco neste ano, segundo pesquisa Datafolha divulgada nesta quinta-feira (16).

No cenário estimulado, em que os nomes dos candidatos são apresentados aos eleitores, ele soma 50% das intenções de voto, enquanto a governadora Raquel Lyra (PSD) registra 38%. A diferença entre os dois é de 12 pontos percentuais.

Na sequência, os deputados estaduais Eduardo Moura (Novo) e Ivan Moraes (PSOL) aparecem com 3% e 2%, respectivamente.

Eleitores que declaram voto em branco ou nulo somam 6%.

A pesquisa foi contratada pela Rede Nordeste de Comunicação e entrevistou presencialmente 1.022 pessoas de 16 anos ou mais em Pernambuco entre os dias 13 e 15 de abril. Está registrada na Justiça Eleitoral sob o número PE-04713/2026, com margem de erro de três pontos percentuais para mais ou para menos.

Em relação à pesquisa realizada em fevereiro, os números permanecem semelhantes. Na ocasião, João Campos tinha 47% das intenções de voto, enquanto Raquel Lyra aparecia com 35%, mantendo uma distância igual à atual.

O Datafolha também pesquisou uma simulação de segundo turno entre o ex-prefeito e a governadora. Nesse cenário, Campos tem 52% das intenções de voto, ante 42% da adversária. No levantamento anterior, o placar estava em 53% a 40%.

João Campos renunciou à prefeitura no dia 2 de abril e costurou aliança com o senador Humberto Costa (PT), que tentará a reeleição, e a ex-deputada Marília Arraes (PDT), que também concorrerá ao Senado.

Já Raquel Lyra recebeu apoio do União Brasil para a tentativa de reeleição. O acordo foi firmado em reunião em Brasília com lideranças partidárias, incluindo o presidente nacional do PSD, Gilberto Kassab, e o chefe do União Brasil em Pernambuco e ex-prefeito de Petrolina Miguel Coelho, que é pré-candidato ao Senado.

A governadora deve ter o deputado federal Túlio Gadelha na segunda vaga para a disputa ao Senado. Ele se filiou ao PSD e lançou sua pré-candidatura em Caruaru, em evento com a aliada.

Pedro Ladeira - 1º.abr.26/Folhapress

Pedro Ladeira - 10.fev.25/Folhapress

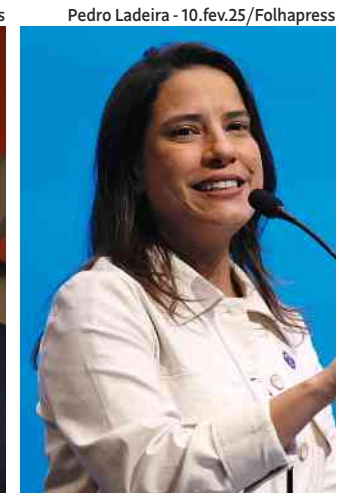

O ex-prefeito do Recife João Campos (PSB) e a governadora de PE, Raquel Lyra (PSD), que devem disputar governo

Datafolha: João Campos lidera 1º turno em PE com 50% das intenções de voto; Raquel Lyra tem 38%
Resposta estimulada, em %

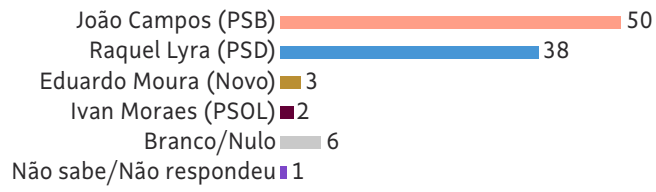

Fonte: Pesquisa Datafolha realizada entre os dias 13 e 15 de abril, com 1.022 pessoas de 16 anos ou mais em Pernambuco. Registrada no TSE sob o número PE-04713/2026, tem nível de confiança de 95% e margem de erro de três pontos percentuais para mais ou para menos

Já no campo da oposição, o senador Flávio Bolsonaro (PL) anunciou a pré-candidatura de Anderson Ferreira (PL) ao Senado pelo estado. Ex-prefeito de Jaboatão dos Guararapes e ex-deputado federal, Ferreira já disputou o governo estadual em 2022.

A governadora e o ex-prefeito disputam o palanque de Lula nas eleições. Raquel Lyra afirmou que apoiará a reeleição, caso ele se mantenha neutro na disputa pelo governo pernambucano. Ela quer que o presidente não apoie nenhum candidato ao Executivo estadual ou que declare ter dois palanques no estado, o dela e o de João Campos.

Lula, por sua vez, é pressionado pelo PSB a trabalhar apenas pela candidatura de Campos, que preside o partido. O prefeito defende a permanência de Geraldo Alckmin (PSB) como vice-presidente.

Raquel Lyra e João Campos estiveram com o presidente da República no Galo da Madrugada, no Carnaval e também em uma agenda no Cabo de Santo Agostinho. Na passagem por Pernambuco, no entanto, o petista evitou fazer discursos e posou para fotos com a governadora e o prefeito ao seu lado.

política

Deputados comemoram a aprovação do processo de impeachment da presidente Dilma Rousseff (PT) no plenário da Câmara Pedro Ladeira - 17.abr.16/Folhapress

Sessão do impeachment de Dilma teve saudação a Ustra, cusparada e Tiririca

Votação na Câmara, há exatos dez anos, prenunciou antagonismo entre bolsonarismo e petismo; ex-presidente Jair Bolsonaro homenageou torturador da ditadura militar

Gustavo Zeitel

SÃO PAULO "Como vota, deputado?", a pergunta foi repetida centenas de vezes, naquela tarde de 17 de abril de 2016, pelo então presidente da Câmara, Eduardo Cunha (PMDB). Era a sessão de votação que abriu o processo de impeachment contra a então presidente Dilma Rousseff (PT), e o plenário estava abarrotado.

Como a maioria dos deputados resolveu discursar, Cunha os apressava com aquela pergunta, para evitar que se estendesse ainda mais a sessão, que durou dez horas. Nada que tenha impedido os deputados Hiran Gonçalves (PP-RR), Stefano Aguiar (PSD-MG) e Laerte Bessa (PR-DF) de dedicar seus votos a favor do impeachment aos "maçons do Brasil", a "Liliane, meu amor" e a "minha mãezinha", respectivamente.

No fim, a vitória oposicionista se deu por 367 votos a 137, e o afastamento de Dilma foi confirmado menos de um mês depois.

Alguns episódios daquele dia entraram para a história da Câmara. Relembre momentos marcantes da sessão.

*

'Pela memória de Ustra'

Bolsonaro, filiado ao PSC, comparou 1964, ano do golpe militar, com 2016. Finalmente, homenageou o torturador da ditadura coronel Carlos Alberto Brilhante Ustra. Em 1970, Dilma foi presa e torturada pelo regime.

"Pela memória do coronel Carlos Alberto Brilhante Ustra, o pavor de Dilma Rousseff", disse Bolsonaro, que apresentaria ali o seu bordão. "Brasil acima de tudo e por Deus acima de todos."

O ex-presidente encontra-se em prisão domiciliar. Ele foi condenado pelo Supremo Tribunal Federal a 27 anos e 3 meses de prisão por tentativa de golpe.

'Que Deus tenha misericórdia dessa nação'

Cunha se ausentou da cadeira da presidência para votar, sob vaias da base governista. "Que Deus tenha misericórdia dessa nação. Voto sim." Cunha já era réu, acusado de corrupção e lavagem de dinheiro, no âmbito da Lava Jato. Três semanas depois, foi afastado do cargo por decisão do então ministro do STF Teori Zavascki. Mais tarde, teria o mandato cassado e ficaria quatro anos preso.

'Cunha, você é um gângster'

Dedo em riste, o deputado Glauber Braga (PSOL-RJ) disparou: "Eduardo Cunha você é um gângster. E o que dá sustentação à sua cadeira cheira a enxofre". Em seguida, homenageou figuras que se engajaram na luta contra a ditadura, como Carlos Marighella. Braga é cotado para disputar o Governo do Rio de Janeiro.

'Farsa sexista'

Jean Wyllys (PSOL-RJ) iniciou o voto atacando Cunha e o então vice-presidente, Michel Temer (PMDB). Até hoje, a esquerda afirma que o impeachment foi um golpe, tramado pelos dois.

"Estou constrangido de participar dessa farsa, dessa eleição indireta, conduzida por um ladrão, urdida por um traidor, conspirador e apoiada por torturadores, covardes, analfabetos políticos e vendidos. Essa farsa sexista", disse Wyllys, votando "não" em nome da população LGBT. Durante a sessão, Wyllys ainda cuspiu em Bolsonaro. Segundo ele, a agressão foi uma resposta a insultos.

> **Pela memória do coronel Carlos Alberto Brilhante Ustra, o pavor de Dilma Rousseff**
>
> **Jair Bolsonaro**
> ao votar 'sim' pelo impeachment de Dilma

> **Que Deus tenha misericórdia dessa nação. Voto sim**
>
> **Eduardo Cunha**
> ao votar 'sim' pelo impeachment de Dilma

> **Estou constrangido de participar dessa farsa, dessa eleição indireta, conduzida por um ladrão, urdida por um traidor, conspirador e apoiada por torturadores, covardes, analfabetos políticos e vendidos. Essa farsa sexista**
>
> **Jean Wyllys**
> ao votar 'não' pelo impeachment de Dilma

'Pelos militares de 64, hoje e sempre'

Enrolado numa bandeira do estado de São Paulo, Eduardo Bolsonaro, filho 03 do ex-presidente, lembrou Deus, os revolucionários de 1932, as polícias e os 59 milhões de eleitores que votaram "não" à proibição da venda de armas de fogo. Ele era filiado ao PSC. Para terminar, citou a ditadura, como seu pai ("Pelos militares de 64, hoje e sempre"). Morando nos Estados Unidos, Eduardo é réu no STF acusado de coação.

'Sim pelo futuro'

Coube a Bruno Araújo (PSDB) proferir o voto que sacramentou o prosseguimento do processo de impeachment. "Pernambuco nunca faltou ao Brasil. Carrego comigo nossas histórias de luta pela liberdade e pela democracia. Por isso, eu digo ao Brasil 'sim' pelo futuro", disse, aos berros, antes de ser carregado por aliados. Araújo se tornaria ministro das Cidades no governo Temer e, de 2019 a 2023, foi presidente do PSDB. Ao deixar o cargo, afirmou que sairia da vida pública.

'Tiririca, Tiririca, Tiririca...'

Cunha mal conseguiu disfarçar a risada ao chamar Tiririca (PR-SP). O humorista, conhecido pela sua passagem pelo programa "A Praça É Nossa", do SBT, foi sucinto e não fez piadas. "Senhor presidente, pelo meu país, meu voto é sim." Quem estava ao redor, porém, não se aguentou. Os deputados fizeram uma balbúrdia entoando "Tiririca, Tiririca, Tiririca..."

Eduardo Cunha, então presidente da Câmara Ueslei Marcelino - 16.abr.16/Reuters

Bolsonaro vota pelo impeachment de Dilma Alan Marques - 17.abr.16/Folhapress

Tiririca é ovacionado após dar seu voto Alan Marques - 17.abr.16/Folhapress

Impeachment de Dilma deixou legado de polarização política e deu força ao centrão

Análise

Afastamento coroou surgimento da nova direita e abriu caminho para Bolsonaro; destituição se deu sob Lava Jato, consolidou Kassab e foi último suspiro do PSDB

Fábio Zanini
Editor da coluna Painel da Folha, dedicado à cobertura de bastidores da política

Manifestantes em votação do impeachment Diego Padgurschi - 17.abr.26/Folhapress

Há dez anos, a votação do impeachment de Dilma Rousseff (PT) pela Câmara dos Deputados produziu uma imagem palpável do que muitas vezes é o conceito abstrato da polarização.

Um muro formado por placas de metal, construído no gramado da Esplanada dos Ministérios, dividiu naquele dia multidões de camisetas amarelas, a favor do afastamento da então presidente, e vermelhas, resistindo ao que chamavam de "golpe". Sem a divisória, sabe-se lá que tragédia poderia ocorrer.

Desde então, o país nunca mais se encontrou no centro, no que talvez seja o legado mais duradouro daquele momento histórico.

O impeachment de Dilma coroou o nascimento da chamada "nova direita", que se assumiu como tal depois de ter passado décadas alojada de maneira desconfortável em partidos que representavam mais o antipetismo do que um genuíno conservadorismo.

A destituição da petista foi também a semente que dois anos depois levaria Jair Bolsonaro ao poder e daria origem ao movimento formado por seu sobrenome.

Naquele momento, no entanto, o então deputado e capitão reformado do Exército ainda era apenas um coadjuvante folclórico.

Sua participação no afastamento de Dilma se resumiu a elogiar um militar torturador na hora do voto (Carlos Brilhante Ustra) e ser alvejado por uma cusparada desferida pelo ex-BBB e deputado Jean Wyllys. É sintomático que a edição da **Folha** do dia posterior ao impeachment tenha dedicado duas linhas ao futuro presidente, resumindo-o a "polêmico deputado, ídolo da extrema direita".

A polarização invadiu também o vocabulário para nunca mais sair. "Golpe" adquiriu um sentido novo, para englobar inclusive atitudes constitucionais, por mais discutíveis que sejam. Referir-se a Dilma como "presidenta" ou "presidente" já entregava de que lado a pessoa estava.

As redes sociais ainda não dominavam o ciclo político como hoje, nem tinham a carga tóxica que iriam adquirir antes do final daquela década. Mas já não eram irrelevantes para o debate público e ajudaram a popularizar apelidos como "Bessias", alcunha que nunca mais desgrudou do hoje indicado ao STF Jorge Messias.

Já o "tchau, querida" de Lula para Dilma virou um slogan da oposição na hora da votação –há dez anos foi um telefonema interceptado, hoje provavelmente seria um áudio enviado por WhatsApp.

Michel Temer, que assumiria a Presidência interinamente menos de um mês depois da sessão da Câmara (e definitivamente após a votação do Senado, em agosto), também marcou seu nome na posteridade com a carta em que lamentou ser "vice decorativo", a predileção por expressões em latim ("verba volant, scripta manent"), as mesóclises e o curioso balé com as mãos durante falas e entrevistas.

E como esquecer de Eduardo Cunha e seu desejo de "que Deus tenha misericórdia dessa nação", ao contemplar o desfecho do processo que deflagrou?

O impeachment marcou o país de outras maneiras que se refletem até os dias de hoje. Foi um momento de afirmação do centrão, bloco de deputados de pouca ideologia que foi a base de sustentação do governo Temer. Seu poder nunca mais parou de crescer desde então, vitaminado pelas emendas impositivas que hoje engessam o Executivo.

Foi no impeachment que Gilberto Kassab consolidou sua fama de camaleão da política, ministro de Dilma até a véspera do afastamento e de Temer logo depois que ele assumiu.

Também foi um dos últimos respiros de relevância para o PSDB, que emprestou quadros e prestígio para o novo presidente, indicando, por exemplo, o ministro das Relações Exteriores.

Não menos sintomático, a saga que destituiu a primeira chefe de Estado mulher da história republicana se deu sob a sombra das denúncias da Lava Jato, fator que pesou bem mais para o desfecho do processo que o pretexto formal das pedaladas fiscais.

Hoje, é o caso Master que assombra a classe política, já comparado em dimensão ao escândalo há dez anos. A diferença é que seu impacto ainda é imprevisível.

ELEIÇÕES NO RS

Petista Edegar Pretto anuncia que será vice de Juliana Brizola

PORTO ALEGRE A aliança entre PT e PDT no Rio Grande do Sul ganhou novo capítulo nesta quarta-feira (16) com o anúncio do petista Edegar Pretto de que aceita ser vice de Juliana Brizola na disputa pelo governo do estado.

Edegar confirmou a decisão pelas redes sociais, em carta aberta. "Assumo essa posição com um papel muito claro: contribuir para que a candidatura alcance densidade política e expresse o compromisso com o campo progressista", disse no texto.

No texto, ele diz que tomou a decisão após um pedido do presidente Lula e do chefe nacional do PT, Edinho Silva, feito em uma reunião na terça-feira (14) em Brasília, além de conversas com lideranças partidárias, como os ex-governadores Olívio Dutra e Tarso Genro, o ex-prefeito de Porto Alegre Raul Pont e representantes de partidos da base.

Juliana Brizola é neta de Leonel Brizola (1922-2004), que foi governador do Rio Grande do Sul e do Rio de Janeiro. **Carlos Villela**

As colunas iguais feitas por IA em concorrentes

Marina, de um jornal, e Ricardo, do rival, fizeram o mesmo pedido; virou escândalo

Marcos Augusto Gonçalves
Editor da Ilustríssima, formado em administração de empresas com mestrado em comunicação pela UFRJ. Foi editor de Opinião

Marina encarava a tela do laptop com a visão turva. No seu apartamento em Pinheiros, o som de uma goteira na cozinha compassava sua ansiedade. O prazo para a entrega de sua coluna no Jornal da Metrópole venceria em duas horas. No colo, seu gato de estimação exigia uma atenção que ela não podia dar; o animal andava prostrado, e a preocupação com a saúde dele, somada a uma pilha de boletos e uma gripe mal curada, drenava qualquer resquício de criatividade. O tema que ela havia escolhido —"A Permanência da Poética de João Cabral de Melo Neto no Caos Urbano"— parecia, naquele momento, uma tarefa hercúlea.

Do outro lado da cidade, Ricardo, colunista do concorrente Diário Nacional, vivia um colapso simétrico. Entre uma obra barulhenta no andar de cima e o fim traumático de um relacionamento que ainda ecoava em notificações no celular, ele não conseguia alinhar três frases coerentes. Ironicamente, ele escolhera o mesmo assunto para a edição de domingo: o rigor de João Cabral diante da desordem moderna. Era uma efeméride literária que ambos não podiam ignorar, mas a mente de Ricardo estava seca como o sertão do poeta pernambucano.

Exaustos e operando no modo de sobrevivência, ambos tiveram a mesma ideia, quase que por instinto de preservação. Marina abriu uma aba de IA. Ricardo fez o mesmo

Exaustos e operando no modo de sobrevivência, ambos tiveram a mesma ideia, quase que por instinto de preservação profissional. Marina abriu uma aba de inteligência artificial. Ricardo fez o mesmo.

Marina digitou: "Escreva uma coluna de 2.500 caracteres sobre a influência da poesia de João Cabral de Melo Neto na estética contemporânea, focando a precisão técnica contra o excesso de informação digital. Use um tom sofisticado e melancólico".

Ricardo, buscando o mesmo atalho, formulou um comando assustadoramente similar: "Crie um texto de opinião com cerca de 2.500 caracteres discutindo como o rigor seco de João Cabral de Melo Neto dialoga com o barulho da era digital. O tom deve ser intelectual e levemente nostálgico".

A IA processou os pedidos em segundos. Para Marina, entregou um texto intitulado "A Faca Só Lâmina no Ruído de Fundo". Para Ricardo, gerou um ensaio chamado "A Arquitetura do Silêncio em Tempos de Algoritmo". Apesar de os títulos sugeridos serem diferentes, o corpo do texto era uma construção matemática baseada nos mesmos bancos de dados e nas mesmas probabilidades sintáticas.

Sem tempo para revisões profundas, Marina apenas ajustou um parágrafo, mudou uma vírgula de lugar e enviou o arquivo. Ricardo fez uma leitura diagonal, deu um "copiar e colar" e despachou o email para o editor.

Na manhã de domingo, o desastre se materializou no papel e no pixel.

Nas bancas e nos feeds, as colunas dos dois maiores jornais do país eram espelhos perfeitos. O primeiro parágrafo de Marina começava: "Em um mundo saturado por estímulos visuais, a secura de 'Morte e Vida Severina' ressurge não como arcaísmo, mas como antídoto..." O de Ricardo, palavra por palavra, dizia o mesmo. As citações sobre o "engenheiro do verso" apareciam nos mesmos pontos. A conclusão sobre a necessidade de "esculpir o vazio" era idêntica.

O escândalo foi instantâneo nas redes sociais.

Como você acha que os leitores reagiriam se descobrissem que ambos os textos foram gerados por IA?

P.S.: Coluna gerada por IA a partir de um prompt (que não mencionava João Cabral).

DOM. Elio Gaspari, Celso Rocha de Barros
SEG. Mafalda Anjos / Lara Mesquita **TER.** Joel Pinheiro da Fonseca
QUA. Elio Gaspari **QUI.** Conrado H. Mendes
SEX. Marcos Augusto Gonçalves **SÁB.** Demétrio Magnoli

política

Brasil soma 1 morte no campo a cada 10 dias desde Eldorado dos Carajás

Violência no campo passa por reconfiguração, mas marca da impunidade permanece; desde 1996, foram assassinadas 1.149 pessoas em conflitos agrários no país

João Pedro Pitombo

SALVADOR O dia 17 de abril de 1996 é um marco na história da disputa pelo direito à terra no Brasil. Existe um antes e um depois do dia em que 19 trabalhadores rurais foram emboscados pela Polícia Militar do Pará e assassinados no trecho da rodovia PA-150 conhecido como Curva do S, em Eldorado do Carajás.

Três décadas após seu mais simbólico episódio de violência no campo, o Brasil segue marcado pelas tensões fundiárias. O número de conflitos segue em rota ascendente enquanto o país vive um acirramento de embates que vão dos fóruns da política institucional às comunidades rurais.

Desde 1996, ano do massacre em Carajás, o Brasil teve uma média de uma morte no campo a cada 10 dias, segundo dados da CPT (Comissão Pastoral da Terra). Ao todo, foram 1.149 pessoas assassinadas entre 1996 e 2025.

O número de conflitos cresceu, superando a marca de 2.000 casos desde 2022 —os dados mais recentes são de 2024, quando o Brasil registrou 2.185 conflitos, segunda maior marca desde 1985.

Em 1996, cerca de 1.100 pessoas ligadas ao MST (Movimento dos Trabalhadores Rurais Sem Terra) saíram em marcha de Curionópolis (PA) e até Belém. A rodovia foi bloqueada e o então governador Almir Gabriel (PSDB) determinou a desobstrução da pista.

Mortes em conflitos agrários no Brasil

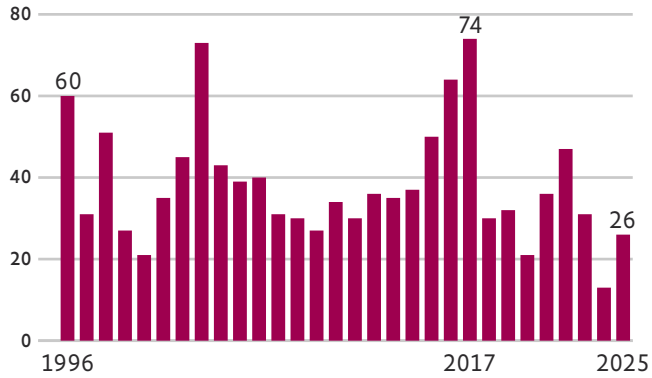

Número de conflitos agrários no Brasil

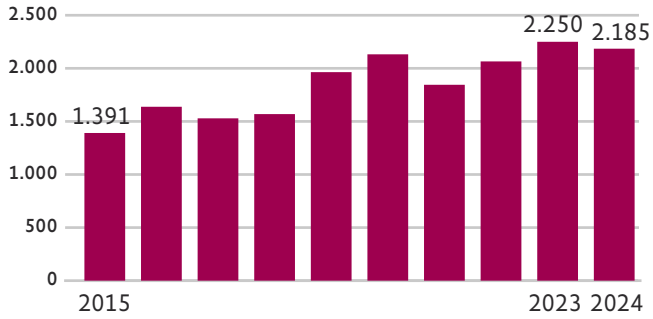

Fonte: Comissão Pastoral da Terra

Os sem-terra resistiram e a polícia decidiu pelo confronto: 19 sem-terra foram mortos e 60 pessoas ficaram feridas, entre trabalhadores rurais e PMs. Dos 155 policiais que participaram da ação, só dois oficiais que comandaram a operação foram condenados.

Na época, a repercussão internacional do massacre deu fôlego ao debate sobre a questão agrária no Brasil, com a criação de novos assentamentos e ampliação da presença institucional do Estado naquela região.

19

sem-terra morreram em ação da PM do Pará em 1996, no episódio que ficou conhecido como massacre de Eldorado do Carajás

Mas o impulso à reforma agrária perdeu força e os conflitos seguem como marca persistente. No sudeste do Pará, onde aconteceu o massacre de 1996, as disputas agrárias incluem mais de 190 fazendas ocupadas e cerca de 20 mil famílias envolvidas.

"Sem dúvida, esta é a região com maior concentração de conflitos agrários não resolvidos do Brasil", afirma José Batista Afonso, advogado da Comissão Pastoral da Terra em Marabá (PA).

Os relatórios da CPT apontam não só uma persistência, mas uma reconfiguração da violência no campo desde as mortes em 1996. Uma das marcas que permanecem é a da impunidade, que se reflete em episódios posteriores como os massacres de Pau D'Arco (PA) e Colniza (MT).

Os dois casos aconteceram em 2017, ano em que 74 pessoas foram assassinadas em conflitos no campo, maior número da série histórica. Em Pau D'Arco, foram dez sem-terra mortos em uma ação conjunta das polícias Militar e Civil —os 16 policiais suspeitos ainda não foram julgados.

Em Colniza, nove pessoas foram mortas com tiros e facadas em um assentamento na gleba Taquaruçu do Norte. Apenas um dos três réus foi julgado, sendo condenado a uma pena de 200 anos por homicídio qualificado.

A dinâmica dos conflitos agrários mudou ao longo das últimas décadas, com disputas no campo mais difusas e de caráter permanente em vez de massacres isolados com grande repercussão.

Também mudou o perfil das vítimas. Nos anos 1990, a maioria dos mortos eram trabalhadores sem-terra e posseiros. Nos últimos anos, cresceram os ataques contra povos indígenas, quilombolas e comunidades tradicionais —em 2024, os indígenas lideraram as estatísticas de mortes.

A pauta contra movimentos de luta pela terra ganhou força no Congresso, com o fortalecimento da bancada ruralista e propostas legislativas que buscam restringir ocupações e endurecer punições.

Esse discurso ganhou força a partir da ascensão de Jair Bolsonaro em 2018, quando a crítica aos movimentos de reforma agrária foi incorporada de forma explícita à agenda presidencial.

"Aprovar qualquer medida que interfira na concentração da terra hoje é praticamente inviável", avalia José Batista Afonso, do CPT.

Movimentos como o Invasão Zero surgiram nesse contexto, unindo proprietários rurais com o objetivo declarado de impedir invasões de terra, muitas vezes atuando com homens armados e sem o respaldo da Justiça.

"São milícias legalizadas que atuam diretamente contra os trabalhadores. O jagunço agora tem CNPJ", afirma Ayala Ferreira, da direção nacional do MST.

Ela destaca que os conflitos no campo também incluem embates em torno de questões ambientais e trabalhistas. E diz que o governo Lula (PT) precisa avançar com a reforma agrária frente ao passivo de famílias acampadas —são 145 mil no Brasil, sendo 30 mil apenas no Pará.

Ato de 30 anos de massacre no PA refaz trajeto dos sem-terra assassinados em ação da Polícia Militar

Jorge Abreu

CURIONÓPOLIS E ELDORADO DO CARAJÁS (PA) Os 30 anos do massacre de Eldorado do Carajás foram lembrados com uma mobilização que percorreu o mesmo trajeto das vítimas mortas pela Polícia Militar, em 1996. Um grupo de militantes do movimento sem-terra partiu a pé de Curionópolis (PA) com destino ao trecho da BR-155 conhecida como curva do S, onde ocorreu a violência —em um percurso de 40 km.

A marcha começou na segunda-feira (13) e se encerra nesta sexta-feira, 17 de abril, data da ação policial que repercutiu pelo mundo. Os manifestantes acamparam ao longo do caminho, como fizeram os camponeses há três décadas, e reivindicaram as mesmas pautas: justiça e reforma agrária.

"Há 30 anos, meu pai percorreu essa mesma estrada, esse mesmo caminho, que hoje eu estou refazendo", diz o militante Edimar de Souza, 49. "Na época, a marcha foi interrompida pelo brutal massacre. O governador disse para policiais desobstruírem a via. Então, a forma que eles acharam foi fazer o massacre."

Militantes do MST refazem percurso dos sem-terra mortos pela Polícia Militar em 1996 Divulgação MST - 14.abr.26

Edimar é filho de José de Souza, 79, e marido de Edileusa Moura Jardim, 45, e ambos são sobreviventes da ação policial em 1996. Ele, atualmente coordenador de cultura do MST (Movimento dos Trabalhadores Sem-Terra), diz que não estava no momento da tragédia porque frequentava as aulas da escola primária.

"Meu pai conseguiu a terra, mas ficou o trauma e a sequela em toda a família. Eu era jovem, mas a gente sentiu na pele a dor daqueles que ficaram vivos. Para nós, é uma questão de honra fazer essa marcha pacífica", frisou.

O ato é mobilizado pelo MST, que pela primeira vez refaz o trajeto das vítimas como parte da programação anual sobre a memória do caso. Participaram representantes de diversos coletivos, como o acampamento Terra e Liberdade, o maior da América Latina, que possui mais de 5.000 famílias em Paraupebas (PA).

Segundo a organização, o percurso atual reuniu cerca 3.000 militantes, o dobro do tamanho do grupo de 1996. Na cursa do S, um acampamento com 500 jovens aguardou a chegada da marcha com atividades diárias, incluindo bloqueios da via de 21 minutos em homenagens aos 19 mortos na ação e mais outras duas vítimas que morreram posteriormente com sequelas do ataque.

Dos 155 policiais militares que participaram da ação, apenas dois oficiais foram condenados. O restante acabou absolvido.

Em 1996, cerca de 1.100 trabalhadores rurais do movimento sem-terra saíram em marcha até Belém, onde teriam uma reunião com o então governador do Pará, Almir Gabriel (PSDB). Eles reivindicavam a desapropriação da fazenda Macaxeira, em Curionópolis, para a criação de um assentamento familiar.

A sobrevivente do massacre, Maria Zelzuita de Araujo, 61 anos, relata que lembra o caso "como se fosse ontem". "Os policiais chegaram atirando com bala de borracha e bala de verdade, na mesma hora, já matando. Eles vieram para matar", diz ela à **Folha**.

O repórter viajou a convite do MST

Ex-chefe do BRB envolvido no caso Master é preso por esconder imóveis de R$ 146 mi

Há suspeita de ocultação de 6 bens de alto padrão recebidos como propina, em SP e Brasília;
OUTRO LADO Defesa de Paulo Henrique Costa nega que cliente tenha praticado algum crime

Paulo Henrique Costa (de costas, terno cinza) durante acareação com Daniel Vorcaro (ao centro, do lado esquerdo da mesa) 29.jan.26/Reprodução PF

BRASÍLIA A Polícia Federal prendeu nesta quinta-feira (16) o ex-presidente do BRB (Banco de Brasília) Paulo Henrique Costa em nova fase da operação Compliance Zero, que investiga irregularidades na atuação da instituição para comprar o Banco Master, de Daniel Vorcaro.

Costa é investigado por seu papel na tentativa de compra do Master pelo BRB e na compra de carteiras oferecidas pelo banco de Vorcaro, além das operações em que o banqueiro e seus associados se tornaram acionistas do BRB.

O ex-diretor é acusado de corrupção passiva e lavagem de dinheiro. Segundo as investigações, um dos fundamentos para a prisão é a suspeita de que ele teria ocultado 6 imóveis recebidos como propina, 4 em São Paulo e 2 em Brasília, avaliados em R$ 146,5 milhões, dos quais R$ 74,6 milhões já teriam sido pagos.

O advogado Cléber Lopes, que faz a defesa de Costa, disse que seu cliente não praticou crime algum e que a prisão realizada foi um exagero por parte da Justiça. "A defesa continua firme na convicção de que o Paulo Henrique não cometeu crime algum", disse Lopes ao deixar o apartamento do cliente no bairro Noroeste, em Brasília, onde ocorreu a prisão.

À noite, ele foi transferido da Superintendência da PF para o Complexo Penitenciário da Papuda, também na capital federal.

A decisão assinada pelo ministro André Mendonça, do STF, diz que, para viabilizar o pagamento e ocultar a titularidade dos imóveis, houve a atuação do advogado Daniel Monteiro, que também foi preso na operação e é apontado como arquiteto jurídico do Master. Ele teria recebido R$ 86 milhões para participar do esquema.

Para esconder o real beneficiário dos imóveis, Monteiro teria operado uma estrutura de empresas de fachada e fundos de investimento. As investigações apontam que ele indicou o próprio cunhado, Hamilton Edward Suaki, para figurar como diretor das empresas adquirentes.

Ele atuou ainda na frente jurídica para dar aparência de legalidade a operações envolvendo carteiras de crédito fictícias vendidas pelo Banco Master ao BRB. Isso incluía a elaboração e o ajuste de contratos, extratos e documentos que o Banco Central depois identificou como inconsistentes ou artificiais.

A defesa de Monteiro afirmou que o advogado foi surpreendido pela decisão. "Sua atuação sempre se deu de forma estritamente técnica, na condição de advogado do Banco Master e de diversos outros clientes, sem qualquer participação em atividades alheias ao exercício profissional", afirmou.

Ao longo das investigações, o ex-presidente do banco do DF negou irregularidades. Costa argumentava que não houve decisão individual e que os instrumentos usados na compra de carteiras são comuns no mercado. A defesa sustentava que a estrutura do BRB é caracterizada pela colegialidade, com decisões distribuídas entre diretoria, conselho de administração e comitês técnicos.

Os seis apartamentos atribuídos a Costa pela PF são de altíssimo padrão, com metragem elevada e alto custo de manutenção. Em São Paulo, os empreendimentos ficam concentrados no eixo Itaim Bibi-Vila Olímpia, onde o metro quadrado figura entre os mais valorizados da cidade.

Costa esteve à frente do BRB de 2019 a novembro de 2025 por indicação do então governador do DF Ibaneis Rocha (MDB). Antes de assumir o comando do BRB, trabalhou por quase duas décadas na Caixa, onde foi vice-presidente de Clientes, Negócios e Transformação Digital.

Negócio do presidente

O executivo era alvo de investigações desde a primeira fase da operação, deflagrada em 18 de novembro de 2025. Na ocasião, o Ministério Público Federal chegou a pedir a prisão do executivo, mas a medida foi negada pela Justiça Federal, que determinou apenas seu afastamento do comando do banco.

Ele foi afastado por 60 dias por determinação judicial e demitido no dia seguinte pelo então governador. Foi substituído por Nelson Souza, ex-presidente da Caixa.

No início de abril, o BRB entregou à PF o relatório final de auditoria independente sobre seus negócios com o Master. O material consolidou suspeitas que já vinham sendo apuradas desde a primeira fase da operação.

A auditoria aponta que as operações de compra de carteiras do Master eram tratadas internamente como "negócio do presidente" e conduzidas sob pressão e urgência. O relatório indica que as carteiras eram fragmentadas, para evitar a necessidade de aprovação pelo conselho de administração do banco público.

Ao todo, o BRB comprou R$ 21,9 bilhões em carteiras do banco de Vorcaro. Parte relevante desses ativos, cerca de R$ 12,3 bilhões, apresenta indícios de ausência de lastro, inconsistências estruturais e vícios documentais.

A PF encontrou uma anotação na agenda da ex-diretora de Controle e Riscos do BRB Luana de Andrade Ribeiro, de julho de 2025, em que diz que Costa também teria determinado a compra de carteiras para salvar o Master.

A suspeita é que o Banco Master não tinha dinheiro suficiente para pagar os títulos que emitia no mercado e, portanto, comprou papéis fabricados pela Tirreno Consultoria, sem realizar qualquer pagamento. Em seguida, revendeu esses papéis ao BRB.

A PF investigava se os dirigentes do BRB teriam aceitado esses ativos sem a documentação necessária para formalizar o negócio.

Investigações apontam que, após o Banco Central rejeitar a proposta de aquisição do Master pelo BRB e proibir novas compras de carteiras, o Banco de Brasília aceitou a substituição de parte desses papéis, mas alguns desses ativos também tinham suspeitas de fraude. **Raquel Lopes, Isadora Albernaz, Constança Rezende e Adriana Fernandes**

Colaboraram Ana Paula Branco e Pedro S. Teixeira, de São Paulo

Leia mais da pág. A14 à A17

Estou com você. Continuo no deal mode. Estou virando noite e tentando resolver

Paulo Henrique Costa ex-presidente do BRB em mensagem a Daniel Vorcaro sobre operação de compra do Master pelo BRB

Preciso dele [Costa] feliz

Daniel Vorcaro dono do Master em mensagem a corretora imobiliária, cujo nome está oculto nos autos

Estive no outro hoje de manhã. A esposa ainda está meio cismada. Seria ótimo olhar outro para construir uma referência

Paulo Henrique Costa em mensagem a Vorcaro, sobre apartamentos que seriam recebidos pelo ex-presidente do BRB como propina

Amigo, Obrigado [sic] pela conversa de hoje. A cada passo o caminho está mais claro e estou mais empolgado com o que vamos construir

Paulo Henrique Costa em mensagem a Vorcaro

Estou trabalhando para lançar a operação amanhã ou, no mais tardar, na segunda-feira. O Governador me pediu que preparasse um material para a argumentação dele, porque vamos receber críticas

Paulo Henrique Costa em mensagem a Vorcaro, sobre compra do Master; o ex-presidente do BRB menciona o então governador do DF, Ibaneis Rocha (MDB)

PAINEL S.A.

Alex Sabino (interino)
painelsa@grupofolha.com.br

Depósito e cobrança

A Mota-Engil recebeu R$ 561.893.434,98 do governo de SP para o custeio de desapropriações e reassentamentos necessários para a obra do túnel Santos-Guarujá. A SPI (Secretaria de Parcerias e Investimento) enviou ofício nesta quarta (15) informando o pagamento. No documento, a administração Tarcísio de Freitas aproveitou para cobrar os aportes prometidos pelo governo federal. Depois de lembrar ter celebrado empréstimo com o Banco do Brasil de R$ 2,57 bilhões para custear sua parte na obra, a SPI pediu que o governo federal faça o mesmo o mais rapidamente possível.

TÁ PAGO O documento, assinado pelo secretário da SPI, Rafael Benini, também afirma que, com o depósito para as desapropriações e o empréstimo, São Paulo considera cumpridas as condições financeiras que lhe cabiam para o início do projeto e que não resta nenhuma pendência. Desde o leilão, vencido pela Mota-Engil em setembro do ano passado, os governos estadual e federal disputam a paternidade da obra.

COM CÓPIAS O documento foi enviado ao ministro de Portos e Aeroportos, Tomé Franca, ao ministro Bruno Dantas, do TCU, e ao presidente da Autoridade Portuária de Santos, Anderson Pomini. Dantas chegou a suspender qualquer repasse federal para a obra, atendendo a pedido da APS, que reclamava não ter sido colocada como anuente do contrato com a Mota-Engil. O Ministério não se pronunciou.

MAIS LEMBRADAS Entre as 19 marcas que anunciam no Big Brother Brasil em 2026, as mais lembradas são o Mercado Livre e seu braço digital, o Mercado Pago. Em pesquisa do Datafolha, 38% dos entrevistados citaram o Mercado Livre e 23%, o Mercado Pago. A pergunta foi: "Quais marcas você se lembra de ter visto no programa?" A pesquisa foi realizada entre 9 e 11 de abril e entrevistou 2.000 pessoas a partir dos 16 anos em todas as regiões do país. A margem de erro é de dois pontos percentuais.

R$ 4,2 bi
foi o valor da dívida declarada pela Fictor ao pedir recuperação judicial, em fevereiro. Ao apresentar a solicitação, a empresa disse que seria necessária a suspensão de execuções e bloqueios por 180 dias para reduzir o risco de resgates em massa que atrapalhariam a solução para a crise financeira da empresa

PESSOA FÍSICA Os sócios da Fictor Invest tiveram R$ 215 mil bloqueados pela 23ª Vara Cível de Curitiba. A decisão liminar deferiu pedido de arresto cautelar dos ativos financeiros solicitado pela investidora Janine Guiomar Fendrich Vendramini. A sentença alcança contas e ativos de pessoas físicas e jurídicas do grupo econômico ligado à Fictor. Pela decisão, caso sejam localizados bens, o valor ficará bloqueado até a decisão definitiva sobre a desconsideração da personalidade jurídica.

DESCONTO NO IPI A Cremer, empresa fabricante de produtos na área hospitalar e de saúde, obteve decisão favorável no TRF-4 para excluir da base de cálculo do IPI valores relativos ao frete contratado na modalidade CIF. O mesmo vale para despesas acessórias como seguros, embalagens para transporte, carretos e juros. A companhia terá direito à compensação dos valores pagos a mais após o trânsito em julgado da decisão.

TRANSPORTE E SEGURO O frete da modalidade CIF (custo, seguro e frete, em inglês) é quando o vendedor assume os custos do transporte e do seguro da mercadoria até o endereço do comprador. Esses valores são incorporados no preço final do produto. A discussão era em torno da legalidade de incluir essas despesas na base do IPI, imposto federal que incide sobre produtos industrializados.

com Luana Franzão e Diego Felix

Paulo Henrique Costa, ex-presidente do BRB Divulgação

Com 25 anos de mercado financeiro, Paulo Henrique Costa comandou BRB por 7

Executivo preso nesta quinta (16) também exerceu diversas posições gerenciais no conglomerado Caixa de 2001 a 2018

SÃO PAULO O ex-presidente do BRB (Banco de Brasília) Paulo Henrique Costa, preso nesta quinta (16), comandou o banco público do final de janeiro de 2019 a novembro de 2025, por indicação do então governador do Distrito Federal Ibaneis Rocha (MDB).

Preso nesta quinta (16) em nova fase da operação Compliance Zero, que investiga irregularidades na atuação da instituição para comprar o Banco Master, de Daniel Vorcaro, ele é acusado de corrupção passiva e lavagem de dinheiro. As investigações apontam suspeita de que teria ocultado seis imóveis recebidos como propina, quatro em São Paulo e dois em Brasília, avaliados em mais de R$ 140 milhões. Os bens, de acordo com a apuração, estariam vinculados à aprovação de carteiras fraudulentas.

Costa já negou irregularidades, ao longo das investigações sobre o envolvimento do BRB nas fraudes do Master. O advogado Cléber Lopes, que faz a defesa de Costa, disse que ele não praticou crime algum e que a prisão foi exagero da Justiça. "A defesa continua firme na convicção de que o Paulo Henrique não cometeu crime algum", disse Lopes ao deixar o apartamento do ex-presidente do BRB no bairro Noroeste, em Brasília, onde ocorreu a prisão.

Costa, que tem mais de 25 anos de carreira no mercado financeiro, deixou a função de vice-presidente de clientes, negócios e transformação digital da Caixa Econômica Federal para assumir a presidência do BRB em 2019. Segundo informações divulgadas pelo Banco de Brasília na época, exerceu diversas posições gerenciais no conglomerado Caixa entre 2001 e 2018, entre elas as de diretor-executivo de controladoria, diretor de administração, finanças e relações com investidores na Caixa Seguridade, superintendente nacional de administração de risco corporativo e gerente nacional de risco e modelagem.

De 2011 a 2013, Costa foi diretor de controladoria e compliance do Banco Panamericano.

Ele é formado em administração de empresas pela Universidade Católica de Pernambuco, com pós-graduações em desenvolvimento gerencial pela EAESP/FGV e em Inovação Corporativa pela Stanford University, mestrado em administração de empresas pela Universidade de Birmingham, na Inglaterra, e mestrado executivo em administração na Kellogg School of Management, nos Estados Unidos.

No LinkedIn, Costa atribui à sua gestão a quadruplicação do valor de mercado do BRB, o aumento da base de clientes e a multiplicação do patrimônio total da instituição, de R$ 15 bilhões para R$ 62 bilhões em seis anos.

Depondo à Polícia Federal no fim de dezembro, Costa disse que acreditava que as carteiras falsas de crédito consignado compradas pelo BRB do Master tinham origem no banco de Vorcaro.

O ex-banqueiro, no entanto, afirmou que chegou a informar previamente ao BRB sobre a adoção de um "novo formato de comercialização" a partir de janeiro, no qual o Master passaria a negociar créditos originados por terceiros, e não mais produzidos internamente. As investigações da polícia mostraram que os empréstimos fictícios foram originados em uma consultoria chamada Tirreno. Esse fato, segundo Costa, só foi descoberto após uma análise técnica.

Para solucionar o problema da compra de créditos que não existiam, Master e BRB realizaram uma ampla troca de ativos. Do total de R$ 12,7 bilhões, aproximadamente R$ 10,2 bilhões foram substituídos por novos créditos consignados, imobiliários e corporativos.

colunistas da semana

DOM. Samuel Pessôa, Vinicius Torres Freire, Roberto Campos Neto / Marcos Lisboa / Candido Bracher / Ana Paula Vescovi
SEG. Marcos de Vasconcellos, Ronaldo Lemos, Eduardo Cucolo / Michael Viriato **TER.** Michael França / Cecilia Machado, Mauro Zafalon
QUA. Bernardo Guimarães /Jerson Kelman, Vinicius Torres Freire **QUI.** Solange Srour, Vinicius Torres Freire, Rômulo Saraiva
SEX. Bráulio Borges, Vinicius Torres Freire **SÁB.** Marcos Mendes / Laura Müller Machado

Ibaneis pediu argumentos para defender compra do Master, disse Costa

OUTRO LADO Defesa do ex-governador do Distrito Federal afirma que conversa reforça que ele não acompanhava operação

Ibaneis Rocha (MDB), ex-governador do Distrito Federal Tony Oliveira - 7.dez.25/Agência Brasília

Thaísa Oliveira

BRASÍLIA Em conversas pelo WhatsApp, o ex-presidente do BRB (Banco de Brasília) Paulo Henrique Costa, preso nesta quinta-feira (16) pela Polícia Federal, disse ao ex-banqueiro Daniel Vorcaro que Ibaneis Rocha (MDB), então governador do Distrito Federal, previu que a compra do Master pelo banco estatal de Brasília seria alvo de críticas e pediu argumentos para defender a operação.

"Estou trabalhando para lançar a operação amanhã ou, no mais tardar, na segunda-feira. O governador me pediu que preparasse um material para a argumentação dele, porque vamos receber críticas", disse Costa a Vorcaro em mensagem coletada pelos investigadores no celular dele.

A conversa foi reproduzida pelo ministro André Mendonça, do STF (Supremo Tribunal Federal), na decisão que autorizou a nova fase da Operação Compliance Zero nesta quinta. A PF prendeu Costa e o advogado Daniel Monteiro, apontado como operador jurídico-financeiro de Vorcaro.

A decisão de Mendonça não indica a data da conversa, mas o teor sugere que ela tenha ocorrido antes de 1º de março, porque Costa escreve para Vorcaro que "dia 01/03 está logo aí". A tentativa de compra do Master pelo BRB foi anunciada em 28 de março de 2025. A operação não foi adiante porque o Banco Central proibiu que o negócio fosse fechado.

> **Nada mais natural do que eu querer informações, mesmo que superficiais, sobre uma operação de compra de parte de um banco privado**
>
> **Ibaneis Rocha**
> ex-governador do Distrito Federal à Folha, sobre mensagens entre Vorcaro e Costa

Na mensagem, o ex-presidente do BRB também agradece a Vorcaro pela conversa que tiveram, diz que cada passo o deixava mais empolgado com o que iriam construir e que os dois estavam bem alinhados em relação a trabalho, visão de mundo e perfil.

"Acredito que aquele desenho de CEO da holding financeira e/ou da empresa financeira consolidadora com participação no conselho do BRB e da empresa de private equity vai ser o mais funcional e que gera sinergia entre todas as empresas", escreveu Costa.

Nesta mensagem, eles aparentemente discutiam qual papel teria Vorcaro na nova estrutura após a compra do Master pelo BRB.

Quando a tentativa de compra foi anunciada, o BRB inicialmente informou que Vorcaro seria integrante do Conselho de Administração. Depois, com a reação muito negativa no setor bancário, a ideia foi abandonada e o banco estatal passou a informar que Vorcaro ficaria fora da administração e do conselho.

Questionado pela **Folha** nesta quinta sobre a conversa, Ibaneis respondeu: "Nada mais natural do que eu querer informações, mesmo que superficiais, sobre uma operação de compra de parte de um banco privado".

A defesa do ex-governador disse que o diálogo corrobora, de forma inequívoca, que ele "não acompanhava, não pressionou e tampouco teve qualquer ingerência em operações realizadas pelas referidas instituições financeiras, tendo assegurado plena autonomia decisória à área técnica do BRB".

Ibaneis foi o principal fiador político da aquisição do Banco Master pelo BRB.

Colaborou Raphael Di Cunto, de Brasília

José Kalil S.A. Participações e Empreendimentos

CNPJ/MF nº 60.937.653/0001-23

As Demonstrações Financeiras estão apresentadas de forma resumida, e não devem ser consideradas isoladamente para tomada de decisão. As Demonstrações Financeiras completas, incluindo o respectivo relatório dos Auditores Independentes estão disponíveis no endereço eletrônico do presente jornal: https://publicidadelegal.folha.uol.com.br/

Relatório da Diretoria

Srs. Acionistas, o ano de 2025 foi de recuperação dos valores de aluguel, com um lucro líquido superior a 32% em relação ao ano de 2024. São Paulo, 16 de abril de 2026. *A Diretoria*

Balanços Patrimoniais em 31 de dezembro de 2025 e 2024 *(em Reais)*

Ativo	2025	2024
Circulante	**23.120.937**	**25.232.212**
Caixa e equivalentes de caixa	**21.085.391**	**21.664.910**
Caixa e bancos	1.381	26.884
Aplicações financeiras	21.084.010	21.638.026
Títulos e valores mobiliários	**–**	**1.509.422**
Créditos	**2.035.546**	**2.057.880**
Aluguéis a receber	1.324.851	1.355.431
Imóveis a comercializar	679.546	679.546
Outros créditos	31.149	22.903
Não Circulante	**10.864.434**	**11.234.427**
Realizável a longo prazo	**2.628.013**	**2.582.998**
Aluguéis a receber – Ações judiciais	531.184	441.169
Precatórios a receber	411.251	411.251
Empréstimos a terceiros	10.000	55.000
Depósitos judiciais/ações judiciais	1.675.578	1.675.578
Imobilizado	**8.236.421**	**8.651.429**
Total do Ativo	**33.985.371**	**36.466.639**

Passivo e Patrimônio Líquido	2025	2024
Circulante	692	28.219
Impostos e contribuições a recolher	57.401	44.873
Impostos a recolher parcelados	–	24.892
Imposto de renda e contribuição social	454.664	406.113
Passivo tributário - REFIS	1.569.800	1.569.800
Dividendos a pagar	132.662	3.214.936
Obrigações trabalhistas	368.590	339.750
Contas a pagar	310.911	164.749
Patrimônio Líquido	**31.090.651**	**30.673.307**
Capital social	10.000.000	10.000.000
Reserva de lucros	9.992.163	9.992.163
Lucros acumulados	11.098.488	9.816.868
Ajuste de avaliação patrimonial	–	864.276
Total do Passivo e Patrimônio Líquido	**33.985.371**	**36.466.639**

Demonstração das Mutações do Patrimônio Líquido dos Exercícios findos em 31 de dezembro de 2025 e 2024 *(Em Reais)*

		Reserva de Lucros				
Eventos	**Capital Social**	**Legal**	**Lucros a Distribuir**	**Lucros Acumulados**	**Ajuste de Avaliação patrimonial**	**Total**
Saldos em 31 de dezembro de 2023	**10.000.000**	**2.000.000**	**6.784.290**	**12.821.961**	**1.400.095**	**26.222.056**
Lucro líquido do exercício	–	–	–	8.417.726	–	8.417.726
Dividendos – exercício 2023	–	–	–	(10.214.936)	–	(10.214.936)
Ajuste de instrumentos financeiros	–	–	–	–	(535.819)	(535.819)
Transferência para reserva de lucros a distribuir	–	–	1.207.883	(1.207.883)	–	–
Saldos em 31 de dezembro de 2024	**10.000.000**	**2.000.000**	**7.992.163**	**9.816.868**	**864.276**	**23.889.027**
Lucro líquido do exercício	–	–	–	9.699.346	–	9.699.346
Dividendos – exercício 2024	–	–	–	(8.417.726)	–	(8.417.726)
Ajuste de instrumentos financeiros	–	–	–	–	(864.276)	(864.276)
Saldos em 31 de dezembro de 2025	**10.000.000**	**2.000.000**	**7.992.163**	**11.098.488**	**–**	**24.306.371**

Demonstração dos Resultados dos Exercícios findos em 31 de dezembro de 2025 e 2024 *(Em Reais)*

	2025	2024
Receita Operacional	**14.863.611**	**13.113.278**
Lucro Bruto Operacional	**14.863.611**	**13.113.278**
(Despesas) Receitas Operacionais	**(5.286.664)**	**(4.723.460)**
Salários e encargos sociais	(2.937.000)	(2.757.700)
Despesas administrativas	(2.039.198)	(1.595.644)
Despesas tributárias	(295.104)	(370.116)
Outras (despesas) receitas operacionais	(15.362)	–
Lucro Operacional antes do Resultado Financeiro e Tributos sobre o Lucro	**9.576.947**	**8.389.818**
Resultado Financeiro	**2.730.845**	**2.299.434**
Despesas financeiras	(75.189)	(96.944)
Receitas financeiras	2.806.034	2.396.378
Lucro antes dos Tributos sobre o Lucro	**12.307.792**	**10.689.252**
Tributos sobre o Lucro	**(2.608.446)**	**(2.271.526)**
Contribuição social	(696.824)	(607.639)
Imposto de renda	(1.911.622)	(1.663.887)
Lucro Líquido do Exercício	**9.699.346**	**8.417.726**
Quantidade de ações	12.000.000	12.000.000
Lucro líquido por ação do capital social em R$ 1,00	0,81	0,70

Demonstração dos Resultados Abrangentes dos Exercícios findos em 31 de dezembro de 2025 e 2024 *(Em Reais)*

	2025	2024
Lucro Líquido do Exercício	**9.699.346**	**8.417.726**
Ajuste de instrumentos financeiros	(864.276)	(535.819)
Resultado Abrangente Total	**8.835.070**	**7.881.907**

Demonstração dos Fluxos de Caixa dos Exercícios findos em 31 de dezembro de 2025 e 2024 *(Em Reais)*

	2025	2024
Das Atividades Operacionais		
Lucro líquido do exercício	**9.699.396**	**8.417.726**
Ajuste para conciliar o lucro líquido do exercício		
Depreciação	631.841	615.945
Lucro Líquido do Exercício Ajustado	**10.331.237**	**9.033.671**
(Aumento) diminuição nos ativos circulantes e realizáveis a longo prazo	**(22.681)**	**160.769**
Aluguéis a receber	30.580	(184.263)
Outros ativos circulantes	(8.246)	445.075
Outros ativos realizáveis a longo prazo	(45.015)	(100.043)
Aumento (diminuição) nos passivos circulantes	**(2.055.341)**	**1.362.478**
Fornecedores	(27.527)	(239.662)
Impostos e contribuições a recolher	12.528	(4.216)
Provisão p/ IRPJ e CSLL	48.551	(55.380)
Obrigações trabalhistas	28.840	4.680
Outros débitos	146.163	1.356.540
Dividendos a pagar	(2.263.896)	300.516
Fluxo de caixa líquido gerado pelas atividades operacionais	**8.253.215**	**10.556.918**
Das Atividades de Investimento		
Imobilizado	(415.008)	(879.702)
Fluxo de caixa líquido aplicado nas atividades de investimento	**(415.008)**	**(879.702)**
Das Atividades de Financiamento		
Dividendos pagos	(8.417.726)	(10.214.936)
Fluxo de caixa líquido aplicado nas atividades de financiamento	**(8.417.726)**	**(10.214.936)**
Diminuição Líquida de Caixa e Equivalentes de Caixa	**(579.519)**	**(537.720)**
Demonstração da Variação Líquida de Caixa e Equivalentes de Caixa		
No início do exercício	21.664.910	22.202.630
No final do exercício	21.085.391	21.664.910
Diminuição Líquida de Caixa e Equivalentes de Caixa	**(579.519)**	**(537.720)**

Notas Explicativas às Demonstrações Contábeis de 31 de dezembro de 2025 *(Em Reais)*

1. Contexto Operacional – A Companhia tem por objeto social a administração de bens móveis e imóveis próprios; a participação em empreendimentos imobiliários; a compra e venda de bens próprios, podendo, ainda, participar de outras empresas. **2. Principais Práticas Contábeis –** As demonstrações contábeis foram aprovadas e autorizadas pela Administração em 02 de fevereiro de 2026. As demonstrações contábeis do exercício findo em 31 de dezembro de 2025 estão sendo apresentadas em R$ (Reais) que é a moeda funcional na Companhia. As demonstrações contábeis foram preparadas e estão sendo apresentadas conforme as práticas contábeis adotadas no Brasil, de acordo com a NBC TG – 26 (R5) – Apresentação das demonstrações contábeis. A preparação das demonstrações contábeis requer que a administração utilize estimativa e premissas que afetem os valores reportados de ativos e passivos, a divulgação de ativos e passivos contingentes na data das demonstrações contábeis, bem como os valores reconhecidos de receitas e despesas durante o exercício. **a) Apuração do resultado:** As demais receitas, custos e despesas são reconhecidos de acordo com o regime de competência. As receitas de comercialização de imóveis são reconhecidas a medida de seu recebimento, os custos decorrentes de sua incorporação e construção são reconhecidos quando da venda dos imóveis. **b) Ativo circulante e realizável a longo prazo:** Os ativos realizáveis em prazos inferiores a 360 dias são classificados como circulantes. **c) Caixa e equivalentes de caixa:** Os fluxos de caixa dos investimentos são demonstrados pelos valores líquidos. E são reconhecidos a valor justo e registrados em investimentos em longo prazo. As aplicações em instrumentos financeiros e em direitos e títulos de crédito (temporário) são mensurados pelo valor justo ou pelo custo amortizado (valor inicial acrescido sistematicamente dos juros e outros rendimentos cabíveis), neste caso ajustado ao valor provável de realização, se este for menor. **d) Imóveis a comercializar:** Os valores a receber são registrados e mantidos no balanço patrimonial pelo valor nominal dos contratos representativos desses créditos, acrescidos das atualizações monetárias, quando aplicáveis. **e) Imobilizado:** O imobilizado é demonstrado ao custo de aquisição ou construção, corrigido monetariamente até 31 de dezembro de 1995. **f) Não circulante:** Os direitos realizáveis e as obrigações vencíveis após os 12 meses subsequentes à data das demonstrações contábeis são considerados como não circulantes. **g) Passivo circulante:** É demonstrado por valores conhecidos ou calculáveis, acrescidos, quando aplicável, dos correspondentes encargos financeiros e variações monetárias incorridas até a data do balanço. Os passivos exigíveis em prazo inferiores a 360 dias são classificados como circulantes. As provisões para imposto de renda e contribuição social são constituídas com base no lucro presumido.

Diretoria

João Carlos Piccelli – Diretor Presidente
Maurício de Andrade Ramos Filho – Diretor

Contador

Luis Gustavo de Souza e Oliveira – CRC-SP nº 1SP 241.007/O-0

Relatório dos Auditores Independentes sobre as Demonstrações Contábeis

Aos Acionistas e Administradores da
José Kalil S.A. Participações e Empreendimentos
São Paulo-SP

Opinião: Examinamos as demonstrações contábeis da José Kalil S.A. Participações e Empreendimentos ("Companhia"), que compreendem o balanço patrimonial em 31 de dezembro de 2025 e as respectivas demonstrações do resultado, do resultado abrangente, das mutações do patrimônio líquido e dos fluxos de caixa para o exercício findo nessa data, bem como as correspondentes notas explicativas, incluindo o resumo das principais políticas contábeis. Em nossa opinião, as demonstrações contábeis acima referidas apresentam adequadamente, em todos os aspectos relevantes, a posição patrimonial e financeira da José Kalil S.A. Participações e Empreendimentos em 31 de dezembro de 2025, o desempenho de suas operações e os seus fluxos de caixa para o exercício findo nessa data, de acordo com as práticas contábeis adotadas no Brasil. **Base para opinião:** Nossa auditoria foi conduzida de acordo com as normas brasileiras e internacionais de auditoria. Nossas responsabilidades, em conformidade com tais normas, estão descritas na seção a seguir intitulada "Responsabilidades do auditor pela auditoria das demonstrações contábeis". Somos independentes em relação à Companhia, de acordo com os princípios éticos relevantes previstos no Código de Ética Profissional do Contador e nas normas profissionais emitidas pelo Conselho Federal de Contabilidade, e cumprimos com as demais responsabilidades éticas de acordo com essas normas. Acreditamos que a evidência de auditoria obtida é suficiente e apropriada para fundamentar nossa opinião. **Responsabilidades da administração e da governança pelas demonstrações contábeis:** A administração é responsável pela elaboração e adequada apresentação das demonstrações contábeis de acordo com as práticas contábeis adotadas no Brasil e pelos controles internos que ela determinou como necessários para permitir a elaboração de demonstrações contábeis livres de distorção relevante, independentemente se causada por fraude ou erro. Na elaboração das demonstrações contábeis, a administração é responsável pela avaliação da capacidade de a Companhia continuar operando, divulgando, quando aplicável, os assuntos relacionados com a sua continuidade operacional e o uso dessa base contábil na elaboração das demonstrações contábeis, a não ser que a administração pretenda liquidar a Companhia ou cessar suas operações, ou não tenha nenhuma alternativa realista para evitar o encerramento das operações. Os responsáveis pela governança da Companhia são aqueles com responsabilidade pela supervisão do processo de elaboração das demonstrações contábeis. **Responsabilidades do auditor pela auditoria das demonstrações contábeis:** Nossos objetivos são obter segurança razoável de que as demonstrações contábeis, tomadas em conjunto, estão livres de distorção relevante, independentemente se causada por fraude ou erro, e emitir relatório de auditoria contendo nossa opinião. Segurança razoável é um alto nível de segurança, mas, não uma garantia de que a auditoria realizada de acordo com as normas brasileiras e internacionais de auditoria sempre detectam as eventuais distorções relevantes existentes. As distorções podem ser decorrentes de fraude ou erro e são consideradas relevantes quando, individualmente ou em conjunto, possam influenciar, dentro de uma perspectiva razoável, as decisões econômicas dos usuários tomadas com base nas referidas demonstrações contábeis. Como parte da auditoria realizada, de acordo com as normas brasileiras e internacionais de auditoria, exercemos julgamento profissional e mantemos ceticismo profissional ao longo da auditoria. Além disso: • Identificamos e avaliamos os riscos de distorção relevante nas demonstrações contábeis, independentemente se causada por fraude ou erro, planejamos e executamos procedimentos de auditoria em resposta a tais riscos, bem como obtemos evidência de auditoria apropriada e suficiente para fundamentar nossa opinião. O risco de não detecção de distorção relevante resultante de fraude é maior do que o proveniente de erro, já que a fraude pode envolver o ato de burlar os controles internos, conluio, falsificação, omissão ou representações falsas intencionais. • Obtemos entendimento dos controles internos relevantes para a auditoria para planejarmos procedimentos de auditoria apropriados nas circunstâncias, mas não com o objetivo de expressarmos opinião sobre a eficácia dos controles internos da Companhia. • Avaliamos a adequação das políticas contábeis utilizadas e a razoabilidade das estimativas contábeis e respectivas divulgações feitas pela administração. • Concluímos sobre a adequação do uso, pela administração, da base contábil de continuidade operacional e, com base nas evidências de auditoria obtidas, se existe uma incerteza relevante em relação a eventos ou condições que possam levantar dúvida significativa em relação à capacidade de continuidade operacional da Companhia. Se concluirmos que existe incerteza relevante, devemos chamar atenção em nosso relatório de auditoria para as respectivas divulgações nas demonstrações contábeis ou incluir modificação em nossa opinião, se as divulgações forem inadequadas. Nossas conclusões estão fundamentadas nas evidências de auditoria obtidas até a data de nosso relatório. Todavia, eventos ou condições futuras podem levar a Companhia a não mais se manter em continuidade operacional. • Avaliamos a apresentação geral, a estrutura e o conteúdo das demonstrações contábeis, inclusive as divulgações e se as demonstrações contábeis representam as correspondentes transações e os eventos de maneira compatível com o objetivo de apresentação adequada. Comunicamo-nos com os responsáveis pela governança a respeito, entre outros aspectos, do alcance planejado, da época da auditoria e das constatações significativas de auditoria, inclusive as eventuais deficiências significativas nos controles internos que identificamos durante nossos trabalhos.

São Paulo, 27 de fevereiro de 2026.
Boucinhas, Campos & Conti Auditores Independentes S/S
CRC 2SP 5.528/O-2
João Paulo Antonio Pompeo Conti
Contador CRC 1SP 057.611/O-0
Guilherme Cruz Teixeira da Cunha
Contador CRC 260.667/O-3

economia

Aconselhado a delatar, Costa insistiu em defesa com documentos falsos

OUTRO LADO Advogado de ex-presidente do BRB não comenta denúncia e afirma que seu cliente não praticou crime; estratégia era mostrar que operação com Master foi técnica

Adriana Fernandes e Raquel Lopes

Sede do BRB (Banco de Brasília), no Distrito Federal Gabriela Biló - 4.abr.25/Folhapress

BRASÍLIA Desde que escapou de ser preso, em novembro, na primeira fase da operação Compliance Zero, o ex-presidente do BRB (Banco de Brasília) Paulo Henrique Costa se recolheu em seu apartamento no edifício de luxo no bairro Noroeste da capital federal, onde foi detido nesta quinta (16) por receber propina e por participar da organização criminosa montada por Daniel Vorcaro, controlador do Banco Master.

Alvo das investigações e um dos principais personagens do escândalo Master, o ex-dirigente do banco do governo do Distrito Federal tinha sido aconselhado a fazer uma delação premiada à Polícia Federal, antes que o seu depoimento perdesse valor para os investigadores diante da perspectiva de análise do material apreendido na segunda fase da operação, em 14 de janeiro.

Apesar dos avisos e da pressão de familiares para aceitar a delação, preferiu insistir na estratégia de construir a sua defesa com um alegado viés técnico para demonstrar que as compras de carteiras do Master e depois de uma parte do banco de Vorcaro eram um excelente negócio para o BRB.

Ele nunca chegou a oferecer a delação, segundo integrantes da PF ouvidos pela **Folha** na condição de anonimato. Alegava que era inocente e vítima de um abalo emocional na família, com o pedido de separação da esposa.

Num trabalho meticuloso, quase obsessivo, segundo interlocutores que estiveram com ele nesse período, passou a reunir na sala do seu apartamento relatórios financeiros, dados de fundos de investimentos, contratos e documentos do BRB que levou antes de ser afastado do banco após a primeira fase da operação que prendeu Vorcaro pela primeira vez.

Advogado de Costa, Cléber Lopes disse que ele não praticou crime algum e que a prisão foi um exagero da Justiça. Disse que não mudará a estratégia e segue "firme na convicção de que o Paulo Henrique não cometeu crime algum".

Uma das principais preocupações de Costa era mostrar que não sabia que Vorcaro e seus sócios tinham ficado com 23,5% do capital do BRB via fundos em operações de aumento de capital durante sua gestão.

Para alguns interlocutores, ele mostrava mensagens do celular de conversas com dirigentes do Banco Central, que comprovariam, achava, o apoio dado pelo regulador à operação de compra de parte do Master pelo banco público. Essas conversas, todas mantidas no seu celular, alegava ele, seriam a arma da sua defesa.

Na primeira fase da operação, Costa estava fora do Brasil, e o juiz não atendeu o pedido do Ministério Público Federal para que também fosse preso. Foi afastado do BRB, mas seguiu mantendo contatos com antigos auxiliares que ficaram no banco e que o mantinham informado de assuntos internos, como mais tarde a auditoria forense contratada pelo novo comando do banco identificou.

Segundo relatos, Costa dizia que a delegada da PF Janaina Palazzo, responsável pela investigação do caso Master, e seus auxiliares não tinham conhecimento sobre o mercado bancário, e que estava disposto a colaborar para esclarecer distorções técnicas que estavam sendo feitas e repassadas para a imprensa.

Ele chegou a pedir um novo depoimento à PF. Mas àquela altura a PF tinha indícios fortes de que tinha falsificado documentos a posteriori para sustentar as decisões de compra de carteiras do Master negociadas com Vorcaro.

Um integrante da PF disse à reportagem que a nova fase da operação resulta do amadurecimento da investigação e que o relatório da auditoria forense agregou elementos importantes que foram considerados na operação. A análise do material apreendido demandou tempo, justificou.

Com base na extração de dados telemáticos do celular de Vorcaro e outros envolvidos no caso e pela documentação apreendida, os investigadores tinham evidências robustas de que ele teve participação central na produção massificada de documentos artificiais, envolvendo planilhas de Excel, contratos, extratos, procurações e cláusulas de mandato destinados a conferir aparência de higidez a ativos sem lastro, como mostrou documentação da operação desta quinta-feira.

O Banco Central também já tinha identificado documentação falsificada e fabricada.

Procurado para comentar o uso desses documentos pelo seu cliente, o advogado de Costa disse que não vai comentar.

Nas provas encontradas pelos investigadores, também são mencionados ajustes manuais de extratos, documentos antedatados, confecção seriada de instrumentos contratuais e uso de procurações atípicas, assinadas por agentes do banco em substituição aos supostos tomadores de crédito.

Com o avanço das investigações, a PF desmontou a tese de Costa. Os investigadores identificaram diálogos a partir dos dados extraídos dos telefones dos investigados. Desde o início das operações, eles já conheciam inconsistências relevantes nas carteiras ofertadas.

Apesar disso, as aquisições teriam sido aceleradas, com sucessivas flexibilizações procedimentais e pressão para liquidação rápida das operações de compra, "em aparente desprezo aos controles prudenciais" pelo BRB.

As conversas também mostraram vantagem indevida por meio da transferência de seis imóveis de alto padrão localizados em São Paulo e no Distrito Federal para viabilizar a aquisição de carteiras consideradas fraudulentas.

Há poucas semanas, a sua defesa tinha apresentado uma manifestação técnica para demonstrar que todas as decisões seguiram governança colegiada, boa-fé, padrões de mercado e racionalidade econômica, tanto na tentativa de aquisição do Master, quanto nas compras de carteiras.

Um novo depoimento já tinha sido solicitado em janeiro de 2025. A defesa de Costa negava tratativas de delação e alegava que "todas as operações do BRB seguiram os trâmites adequados e foram regulares". Do lado dos investigadores, havia a expectativa de que o depoimento ocorresse só após a delação de Vorcaro. Costa acabou preso antes disso.

23,5%

do capital do BRB haviam ficado com Daniel Vorcaro e seus sócios via fundos em operações de aumento de capital na gestão de Paulo Henrique Costa, que alegou não ter conhecimento do fato, segundo as investigações da Polícia Federal na operação Compliance Zero

Imóvel em SP atribuído a propina tem condomínio de R$ 30 mil

Ana Paula Branco

SÃO PAULO A lista de imóveis atribuídos pela operação da Polícia Federal ao ex-presidente do BRB (Banco de Brasília) Paulo Henrique Costa como propina para aprovar compra de carteiras do Banco Master ajuda a entender não só a dimensão do esquema imas o tipo de ativo escolhido para substituir transferências diretas de dinheiro: apartamentos de altíssimo padrão, em endereços restritos e com liquidez discreta.

Segundo a investigação, Costa teria recebido seis propriedades: quatro em São Paulo e duas no Distrito Federal, em arranjo que pode chegar a R$ 146,5 milhões, dos quais cerca de R$ 74,6 milhões já teriam sido pagos. A documentação indica que os bens faziam parte de um "cronograma pessoal" dele, que visitava, validava e acompanhava as aquisições.

As imagens reunidas pela **Folha** mostram empreendimentos com características comuns no mercado imobiliário de luxo: metragem elevada, poucos moradores e alto custo de manutenção. Em São Paulo, os empreendimentos ficam concentrados no eixo Itaim Bibi–Vila Olímpia, onde o metro quadrado figura entre os mais valorizados da cidade.

Piscina no condomínio Arbórea, no Itaim Bibi Reprodução/benx

Um dos imóveis apontados pela investigação fica no Arbórea, no Itaim Bibi (zona sul de São Paulo). O condomínio só tem 28 apartamentos, um por andar, com áreas de 472 m² a 1.070 m², custam a partir de R$ 26 milhões e tem condomínio de R$ 30 mil mensais.

A decisão do ministro André Mendonça, do STF (Supremo Tribunal Federal) diz que, para viabilizar o pagamento e ocultar a titularidade dos imóveis, havia a atuação do advogado Daniel Monteiro, que também foi preso na operação.

Advogado preso é chamado por colegas de arquiteto jurídico do Banco Master

Daniel Monteiro acumulou R$ 86 milhões atuando em operações ilícitas ligadas à instituição, segundo o Ministério Público Federal

Alexa Salomão

SÃO PAULO O advogado Daniel Lopes Monteiro, que teve prisão preventiva decretada nesta quinta (16), na quarta fase da Operação Compliance Zero, é chamado pelos colegas de arquiteto jurídico do Banco Master —posição confirmada pelos investigadores.

Ele é apontado na petição que embasa sua prisão como "agente-chave" da estrutura do banco —espécie de operador jurídico-financeiro. Na Faria Lima, é conhecido por ter conexões com todos os investigados no caso.

Além de atender Daniel Vorcaro, para quem estruturou fundos, empresas e operações de compra e venda de ativos, cuidou também, desde o começo, do jurídico do Credcesta, se tornando advogado de confiança de Augusto Lima, ex-sócio do Master. É amigo de longa de data de João Carlos Mansur, fundador da Reag Investimentos, onde tinha acesso livre.

Executivos que atuaram no Master contam que a confiança em Monteiro era tal que muitos diretores assinavam sem ler quando os documentos estavam sob sua responsabilidade.

A defesa de Monteiro informa que ele foi surpreendido com a prisão. Diz que sua atuação sempre se deu estritamente no âmbito técnico, advogando para o Master, como para diversos outros clientes. E que permanece à disposição da Justiça, confiando que tudo será esclarecido no curso da investigação.

A prisão de um advogado é uma prática incomum nesse tipo de processo. Para fundamentar o pedido, o ministro André Mendonça, relator do caso no STF (Supremo Tribunal Federal), destacou que, embora a advocacia seja essencial à Justiça, os indícios sugerem que Monteiro ultrapassou os limites da atuação lícita e passou a integrar as atividades criminosas, podendo manipular documentos importantes para a apuração dos fatos.

O advogado Daniel Monteiro, apontado como operador jurídico e financeiro do Banco Master Juliana Andrade - 10.dez.24/Agência Alba,

O Ministério Público Federal aponta que Monteiro teria obtido com os esquemas, em proveito próprio, ao menos R$ 86 milhões.

Advogado formado pela PUC-SP (Pontifícia Universidade Católica de São Paulo), Monteiro é descrito como uma pessoa de origem mais simples. O pai era dono de padaria na zona oeste da capital paulista. Estudou e trabalhou muito para melhorar de vida.

Atuou em bancas que são referência em São Paulo até abrir o próprio escritório, o Monteiro Rusu. Construiu carreira no direito financeiro e de mercado de capitais, atendendo, inclusive, grandes bancos. Profissionalmente, é qualificado como brilhante, articulado e criativo, e virou referência em operações estruturadas.

Pessoas próximas dizem que, à medida que ganhava espaço no Master, mudou de perfil e adquiriu hábitos mais sofisticados, como comprar jatinho e colecionar carros da marca Porsche.

Segundo os investigadores, Monteiro coordenou a blindagem jurídica do Master.

Teria usado fundos de investimento geridos pela Reag e empresas de fachada para operacionalizar o pagamento de propinas em imóveis, ocultando os verdadeiros beneficiários. Também teria atuado na montagem de documentos para conferir aparência de legalidade à venda de carteiras de crédito fraudulentas para o BRB.

Paralelamente, teria mantido relação com consultores e profissionais do mercado que participavam de processos de aprovação junto a órgãos reguladores.

O escritório de Monteiro é descrito na investigação como compliance paralelo do Master, fora dos fluxos de controle de fraudes identificadas pelo Banco Central.

Ministério convoca entrevista sobre banco, não dá informações e faz propaganda do governo

BRASÍLIA O Ministério da Justiça e Segurança Pública convocou de forma inédita, nesta quinta (16), uma entrevista para falar da Operação Compliance Zero, que em sua quarta fase resultou na prisão do ex-presidente do BRB Paulo Henrique Costa. Mas o ato foi palco para propaganda do governo.

A expectativa era de esclarecimentos sobre o caso do Banco Master, mas a entrevista não trouxe informações, e os questionamentos dos jornalistas sobre a operação não foram respondidos sob a alegação de que as investigações estão em curso ou os dados estariam sob sigilo.

Representantes da pasta se dedicaram a falar do trabalho do ministério, da corporação e de atividades do governo Lula (PT) no combate à corrupção. O ato ocorre após o petista enfrentar queda na popularidade com o noticiário negativo sobre o caso, que ele tenta atribuir à oposição.

Estavam presentes membros do Ministério da Justiça e da Polícia Federal, entre eles o ministro Wellington Lima e Silva. Em sua fala inicial, o ministro da Justiça afirmou que a quarta fase da operação reflete o que seria um "esforço geral do governo de combate ao crime ao crime organizado de modo severo e efetivo".

Foi a primeira entrevista coletiva da pasta sobre o caso, em um momento em que o governo busca ampliar a visibilidade de suas ações na área de segurança pública. O ministro disse que a entrevista havia sido uma orientação da Secom (Secretaria de Comunicação Social) da Presidência.

Integrantes do governo avaliam que a popularidade de Lula absorveu desgastes provocados pela percepção generalizada de corrupção, pelas revelações do esquema envolvendo o Master.

Raquel Lopes

Quem dá mais na delação do Master

Ex-presidente do BRB negociava propina como quem fala de linguiça no churrasco

Vinicius Torres Freire

Jornalista, foi secretário de Redação da Folha. É mestre em administração pública pela Universidade Harvard (EUA)

A governadora do Distrito Federal, Celina Leão (PP), ainda quer que o governo de Luiz Inácio Lula da Silva arrume dinheiro para tapar o rombo da roubança do BRB, o banco estatal de Brasília. Como o banco não tem publicado balanços, não se sabe o tamanho do buraco —o Banco Central sabe. Se não interveio na coisa ou não liquidou o banco, deve imaginar que o buraco ainda possa ser coberto.

Leão diz que arrumou dinheiro de uma gestora de fundos, uma solução que parece espantosamente criativa, ao menos pelo pouco que se sabe dela, mas não o quanto realista ou suficiente, para dizer o menos. Não deve bastar, pois o banco adia sine die o balanço e pede dinheiro a Lula. Seria um escândalo que recebesse, ainda mais agora que se sabe mais sobre o propinaço do BRB. O governo Lula tem dito nas internas e em público que não vai fazer parte da operação tapa-buraco, nem por meio de bancos federais.

O BRB era dirigido por pelo menos um corrupto. Fazia um negócio temerário, mesmo para quem não entendesse nada de banco, como pode alegar o governo do Distrito Federal, na época do rolo comandado por Ibaneis Rocha (MDB).

Não entendendo, que perguntasse na praça a quem entendesse. Que contratasse consultoria externa, como se fez, depois do leite podre derramado, depois que o Banco Central, a Polícia Federal e o público souberam da nojeira. Logo, o problema é do governo do Distrito Federal. Se quer ter um banco estatal, sempre uma temeridade, que saiba cuidar dele, que saiba manter o balanço em ordem ou pague a conta de erros ou imundícies. De outro modo, fim. Se por mais não fosse, cobrir perdas, ainda mais de bandidagem, é um incentivo para pilhagem futura, estatal ou privada. Chega.

Vorcaro e Costa podem cair em um jogo de quem entrega mais cabeças. Pelas regras oficiais, é difícil fazer 'acareação" de delações. Mas os dois vão ter de correr e tomar mais cuidado com o que dizem

Importante agora é pegar a bandidagem toda. A PF diz que Paulo Henrique Costa, o presidente do BRB no rolo, levou ou levaria umas dezenas de MILHÕES de reais. Daniel Vorcaro alugou oficialmente, com declaração, um lobby de alta gente da República, por algumas centenas de milhões de reais. Mas o mestre do Master sumiu com dezenas de BILHÕES de reais. Quem mais levou?

A PF mostrou que Costa negociava propina com Vorcaro, chefe da máfia que tinha um banco, o Master. Parte da mumunha estava nas mensagens de celular trocadas pelos amigões, que se falavam como quem trata da conta da linguiça do churrascão.

Segundo a PF, Vorcaro daria a Costa cerca de R$ 146 milhões em imóveis. O pagamento era pelo serviço de esconder a carcaça cadavérica do Master. Engolindo a massa podre, o BRB em tese pagaria os empréstimos que Vorcaro tomou na praça (como CDBs) e nos quais daria (deu) calote, dando sumiço em dezenas de bilhões. Sabe-se que os dinheiros transitaram pelos fundos Reag, a administradora e gestora de fundos de vários tipos de criminosos. Além do mais, o BRB comprava terrenos na Lua, empréstimos que não existiam. O banco era um pretexto para um esquema de pirataria e gangsterismo.

A coisa era tão explícita que é razoável esperar, até no Brasil, um tempo longo de cadeia para Costa. Em decorrência, é também razoável especular que Costa vá delatar. Vorcaro e Costa podem cair em um jogo de quem dá mais na delação, quem entrega mais cabeças. Pelas regras oficiais, é difícil fazer "acareação" de delações premiadas. Mas Vorcaro e Costa vão ter de correr e tomar mais cuidado com o que dizem.

Plataforma de extração de petróleo produzida para a Petrobras na província de Shangdong (China) 7.abr..16/AFP

Petrobras elege novo conselho e confirma distribuição de R$ 8,1 bilhões em dividendos

Guilherme Mello, ex-Fazenda e atual secretário-executivo do Planejamento, vai presidir colegiado que define estratégia da estatal

Nicola Pamplona

RIO DE JANEIRO Os acionistas da Petrobras elegeram nesta quinta-feira (16) um novo conselho de administração, que será presidido por Guilherme Mello, secretário-executivo do Ministério do Planejamento e Orçamento. Aprovaram ainda a distribuição de R$ 8,1 bilhões em dividendos sobre o lucro de 2025.

Ex-secretário de Política Econômica do Ministério da Fazenda, Mello substituirá Bruno Moretti, que deixou o cargo em março para assumir o cargo de ministro do Planejamento. Desde então, a vaga era ocupada interinamente pelo secretário especial de Assuntos Jurídicos da Casa Civil, Marcelo Weick Pogliese.

Pogliese foi indicado pelo governo para a nova composição do conselho, que tem mandato até abril de 2028 —caso o presidente Luiz Inácio Lula da Silva (PT) vença a eleição, já que uma vitória da oposição poderia levar à destituição do grupo em 2027.

Foi eleito ao lado da presidente da companhia, Magda Chambriard, de Renato Galuppo, José Fernando Coura e Fábio Henrique Bites Terra. Os três primeiros são remanescentes da gestão anterior, o que significa que o governo renovou metade de seus nomeados.

O novo presidente do conselho da Petrobras terá de renunciar ao cargo de membro do conselho da estatal PPSA (Pré-Sal Petróleo S.A.) para assumir o novo cargo.

Como tem ocorrido nos últimos anos, o banqueiro José João Abdalla Filho, maior acionista individual da Petrobras, conseguiu duas vagas no conselho. Uma para ele e outra para o advogado Marcelo Gasparino, que já foi conselheiro da Petrobras.

Os acionistas minoritários elegeram ainda Rachel Maia e Francisco Petros para as vagas destinadas obrigatoriamente a detentores de ações preferenciais e ordinárias, respectivamente. Os empregados da estatal reelegeram Rosângela Buzanelli como sua representante.

O governo ficou com 6 das 11 vagas, como tem acontecido desde 2021, quando grandes acionistas minoritários se uniram para vencer a gestão federal em disputa por duas das oito cadeiras antes ocupadas pela União.

Dividendos em duas parcelas

Na assembleia desta quinta, os acionistas da Petrobras aprovaram o resultado de 2025 e a distribuição de R$ 8,1 bilhões em dividendos que havia sido anunciada em março, quando a estatal divulgou o lucro de R$ 110 bilhões.

O valor, que dependia de aval dos acionistas, será pago em duas parcelas, em maio e junho. Com o pagamento, a Petrobras terá distribuído R$ 45,2 bilhões em dividendos pelo resultado de 2025.

O grupo de controle, governo federal e BNDES, ficará com R$ 17,6 bilhões desse valor.

Governo estuda subvenção da gasolina para conter efeitos da guerra, afirma ministro

O novo ministro da articulação política, José Guimarães, afirmou nesta quinta (16) que o governo de Luiz Inácio Lula da Silva (PT) estuda oferecer subvenção à gasolina para conter os efeitos econômicos da guerra no Irã, como já foi aplicado a óleo diesel e gás de cozinha.

"O governo tomou medidas muito corajosas com relação a diesel, mas não basta porque agora tem a gasolina", disse. "O governo está elaborando medidas que não estão ainda todas em conta. Como nós já falamos, é para resolver, para ajudar. Não deixar que o tributo se recaia, sobretudo, nos consumidores."

Guimarães também defendeu a possibilidade de um aumento do endividamento nacional para preservar a economia popular dos impactos da guerra. "É claro que em uma guerra dessa nós não podemos transferir para a população os prejuízos dela. Se tiver que, na minha opinião, aumentar o endividamento do país para salvar a economia popular, tem que fazer", declarou a jornalistas.

De acordo com ele, ainda assim as medidas são insuficientes para dar conta do estrago promovido pelo conflito. Guimarães afirmou que em breve a gestão petista deve fazer um novo anúncio com recursos de proteção.

Novo conselho da Petrobras

INDICADOS PELO GOVERNO

▪ Guilherme Mello (presidente do colegiado)

▪ Magda Chambriard

▪ Renato Galuppo

▪ Marcelo Weick Pogliese

▪ José Fernando Coura

▪ Fábio Henrique Bites Terra

ACIONISTAS MINORITÁRIOS

▪ José João Abdalla Filho

▪ Marcelo Gasparino

ACIONISTAS MINORITÁRIOS PN

▪ Rachel Maia

ACIONISTAS MINORITÁRIOS ON

▪ Francisco Petros

FUNCIONÁRIOS

▪ Rosângela Buzanelli

PDV atinge 32% da meta, e Correios preveem medidas de compensação

Idiana Tomazelli

BRASÍLIA Os Correios registraram a adesão de 3.181 funcionários ao PDV (programa de demissão voluntária) aberto como parte do plano para recuperar as finanças da estatal. O número corresponde a 32% da meta estipulada pela diretoria, que prevê medidas de compensação, como a redução do pagamento de horas extras.

A previsão inicial da empresa era obter a adesão de 10 mil empregados neste ano, o equivalente a 12,7% do atual quadro de pessoal da companhia, que tem 78,9 mil funcionários.

Outros 5.000 desligamentos são esperados para 2027, mas, para alcançar esse resultado, um novo PDV deve ser lançado no fim deste ano ou no início do ano que vem.

O prazo inicial de adesão ao programa se encerrava em 31 de março, mas a diretoria prorrogou até 7 de abril, na tentativa de atrair mais empregados. Cerca de um terço dos participantes ingressou no programa nas duas últimas semanas do prazo de adesão.

O PDV é um dos pilares do plano de reestruturação da companhia, o que foi a contrapartida para um sindicato formado pelos cinco maiores bancos do país aceitarem emprestar R$ 12 bilhões aos Correios para salvá-lo num momento de dificuldades financeiras. O empréstimo tem garantia da União, que honrará os pagamentos em caso de inadimplência da empresa.

A empresa projetou obter economia de R$ 1,4 bilhão com o PDV em 2027. Neste ano, o impacto seria nulo, dado que os Correios precisam desembolsar os incentivos financeiros oferecidos para que as pessoas façam a adesão.

Segundo interlocutores da empresa, a adesão dos empregados ao PDV deve render uma economia levemente acima dos R$ 500 milhões, pouco mais de um terço do previsto.

Por outro lado, a diretoria tem outras medidas engatilhadas para compensar a frustração do valor restante.

Há uma avaliação interna de que uma decisão do ministro Alexandre de Moraes, do STF, pode render uma economia de R$ 500 milhões neste ano, com efeitos cumulativos para 2027.

O ministro suspendeu três cláusulas do acordo coletivo que eram mais generosas do que os direitos garantidos pela CLT. Os benefícios haviam sido aprovados pelo TST em dissídio coletivo, a contragosto do comando da empresa.

As cláusulas suspensas garantiam gratificação de 70% nas férias (acima dos 33% assegurados pela CLT) e hora tripla aos finais de semana e feriados.

AVISO DE LICITAÇÃO Nº 01046099012026
UASG – INSTITUTO DE ASSISTÊNCIA MEDICA AO SERVIDOR PÚBLICO ESTADUAL
Modalidade: Pregão Eletrônico para Entrega Imediata
Nº Processo: 147.00003177/2026-22
Número do Pregão: 532101 - 90404/2026
Objeto: Aquisição de EXTRATOS IMUNOTERÁPICOS
Total de Itens Licitados: 2 (DOIS). **Valor total da licitação:** Sigiloso.
Disponibilidade do edital: 22/04/2026. **Horário:** das 08h00 às 17h59.
Endereço: Avenida Ibirapuera, 981 - Vila Clementino, CEP: 04029-000, São Paulo/SP
Link do PNCP: https://pncp.gov.br/app/editais
Entrega das Propostas: a partir de 22/04/2026 às 08h00 no site: **www.gov.br/compras.**
Abertura das Propostas: 05/05/2026 às 09h00 no site: **www.gov.br/compras. Fonte:** DOESP e PNCP..

SINDICATO DOS SERVIDORES E EMPREGADOS PÚBLICOS MUNICIPAIS E AUTÁRQUICOS DE SÃO BERNARDO DO CAMPO – SINDSERV SBC
CNPJ/MF Nº 55.062.533/0001-90

EDITAL DE CONVOCAÇÃO DE ASSEMBLEIA GERAL EXTRAORDINÁRIA CAMPANHA SALARIAL 2026

O Presidente do Sindicato dos Servidores e Empregados Públicos Municipais e Autárquicos de São Bernardo do Campo, Sr. Dinailton Souza Cerqueira, no uso de suas atribuições e prerrogativas legais e em conformidade com os artigos 27, 28, 32 e 34 do Estatuto Social da Entidade, tendo em vista a aprovação de Assembleia Geral Permanente deliberada na Assembleia Geral Extraordinária ocorrida em 18 de março de 2026, alicerçada com base na Lei nº 14.309, de 8 de março de 2022, convoca todos os servidores públicos, em especial os associados, para Assembleia Geral Extraordinária a ser realizada no dia 24/04/2026, às 18h30 horas, em primeira convocação, e, 19h em segunda convocação, na Praça Santa Filomena, Centro, São Bernardo do Campo - SP, para discussões e deliberações referentes à Campanha Salarial 2026 da Categoria.

São Bernardo do Campo, 17 de abril de 2026.
DINAILTON SOUZA CERQUEIRA
Presidente
Sindicato dos Servidores e Empregados Públicos Municipais e Autárquicos de São Bernardo do Campo – SINDSERV SBC

INSTITUTO DE PESQUISAS TECNOLÓGICAS DO ESTADO DE SÃO PAULO S.A. - IPT
CNPJ/MF 60.633.674/0001-55
ASSEMBLEIAS GERAIS ORDINÁRIA E EXTRAORDINÁRIA

Ficam convocados os acionistas do Instituto de Pesquisas Tecnológicas do Estado de São Paulo S.A. - IPT a se reunirem em Assembleia Geral Ordinária e Assembleia Geral Extraordinária, a serem realizadas no dia 27 de abril de 2026, às 11 horas, em sua sede social, Edifício da Diretoria, situada nesta Capital, na Avenida Professor Almeida Prado, nº 532. - Cidade Universitária "Armando de Salles Oliveira", Butantã, a fim de deliberar sobre a Ordem do Dia:
Assembleia Geral Ordinária: 1) Exame, discussão e aprovação das contas e documentos da Administração relativos ao exercício findo em 31 de dezembro de 2025, Relatório da Administração, Demonstrações Financeiras com os Pareceres do Comitê de Auditoria Estatutário, do Conselho Fiscal e dos Auditores Independentes; 2) Eleição de Conselheiros de Administração; e 3) Eleição de Conselheiros Fiscais. **Assembleia Geral Extraordinária:** 1) Fixação da remuneração dos membros dos órgãos estatutários; 2) Alterações do Estatuto Social da Companhia: Alterações do artigo 3º, "caput", em decorrência do aumento do capital social aprovado pelo Conselho de Administração; e 3) Consolidação do Estatuto Social da Companhia; e 4) Referendo das eleições de Conselheiros de Administração.
Stephanie Yukie Hayakawa da Costa - Presidente do Conselho de Administração

ipt INSTITUTO DE PESQUISAS TECNOLÓGICAS
SÃO PAULO GOVERNO DO ESTADO

CITAÇÃO EM AÇÃO DE DEPENDÊNCIA POR: ☒ CORRESPONDÊNCIA POR PUBLICAÇÃO ☐ E-MAIL POR SMS ☒ Eletronicamente via Facebook	N° do Processo **N026A0044SJ**	**Commonwealth of Massachusetts Tribunal de Primeira Instancia Tribunal de Famma e Sucessões**

Ana Clara Martins vs. Hudson Martins

Ao(s) Reu(s) acima mencionado(s):

Ana Clara Martins entrou com uma Ação de Dependência no Tribunal de Família e Sucessões de Norfolk, nomeando você como réu.

Voce tem o direito de responder a esta ação preenchendo uma Contestação à Ação de Dependência (CJP 42), protocolando-a no tribunal e enviando uma cópia ao Autor no endereço abaixo até 29/04/2026.

Voce pode protocolar uma Contestação a Ação de Dependência eletronicamente em efilema.com, pessoalmente no tribunal ou enviando-a pelo correio para: **Tribunal de Família e Sucessões de** Norfolk. 35 Shawmut Road. **Canton, MA 02021**	E enviar, entregar pessoalmente ou enviar por e-mail a Resposta à Queixa de Dependência para: Brian I. Hurley, Esq., 235 Marginal St., **Chelsea, MA 02150**

Se você não apresentar e notificar uma Resposta à Queixa de Dependência ou se apresentar uma Resposta à Queixa de Dependência admitindo as alegaçõess na Queixa de Dependência, o tribunal poderá decidir sobre a Queixa de Dependência administrativamente.

Se você apresentar e notificar uma Resposta à Oueixa de Dependência, o tribunal agendará uma audiência.

TESTEMUNHA: Hon. Lee Peterson,
Primeiro Juiz deste Tribunal.
Data: 9 de abril de 2026

Escrivã de Sucessões

PREFEITURA MUNICIPAL DE ITAPIRA
AVISO DE REABERTURA DE LICITAÇÃO
CONCORRÊNCIA PÚBLICA ELETRÔNICA Nº 0001/2026
OBJETO: Contratação de empresa especializada, com fornecimento de materiais, equipamentos e mão de obra, para execução de obras e serviços de Captação, Estação Elevatória e Adutora de Água Bruta do Rio do Peixe no Município de Itapira/SP, conforme planilha orçamentária, cronograma físico financeiro e projetos. **Data de Abertura:** dia 03 de junho de 2026, às 08 horas Antonio Carlos Andrigo Ferreira, Secretário Municipal de Obras. O edital e demais anexos estará disponível aos interessados através do site www.itapira.sp.gov.br. Demais esclarecimentos na Secretaria de Recursos Materiais, das 08h00 às 12h00 e das 13h30 as 17h00, no endereço Rua João de Moraes, nº 508, Centro, Itapira/SP, ou pelo telefone (19) 3843-9180, ou pelo e-mail licitacoes@itapira.sp.gov.br. Itapira, 15 de abril de 2026.

AVISO DE LICITAÇÃO Nº 01046167782026
UASG – INSTITUTO DE ASSISTÊNCIA MEDICA AO SERVIDOR PÚBLICO ESTADUAL
Modalidade: Pregão Eletrônico para Entrega Imediata
Nº Processo: 147.00004959/2026-89
Número do Pregão: 532101 - 90405/2026
Objeto: Aquisição de LINHAS P/ COLETA DE CAPNOGRAFIA
Total de Itens Licitados: 1 (UM). **Valor total da licitação:** Sigiloso.
Disponibilidade do edital: 22/04/2026. **Horário:** das 08h00 às 17h59.
Endereço: Avenida Ibirapuera, 981 - Vila Clementino, CEP: 04029-000, São Paulo/SP
Link do PNCP: https://pncp.gov.br/app/editais
Entrega das Propostas: a partir de 22/04/2026 às 08h00 no site: **www.gov.br/compras.**
Abertura das Propostas: 05/05/2026 às 09h00 no site: **www.gov.br/compras. Fonte:** DOESP e PNCP..

PREFEITURA MUNICIPAL DE SANTO ANTONIO DE POSSE
Estado de São Paulo
CHAMAMENTO PÚBLICO
PROCESSO Nº 989/2026
CHAMAMENTO PÚBLICO Nº 008/2026
OBJETO: CHAMAMENTO PÚBLICO PARA A AQUISIÇÃO DE GÊNEROS ALIMENTÍCIOS DA AGRICULTURA FAMILIAR E DO EMPREENDIMENTO FAMILIAR RURAL, PARA O ATENDIMENTO AO PROGRAMA NACIONAL DE ALIMENTAÇÃO ESCOLAR - PNAE. DATA E LOCAL PARA ENTREGA DOS ENVELOPES PROPOSTA DE PREÇOS e DOCUMENTOS DE HABILITAÇÃO: **A partir do dia 22 de abril de 2026 às 09:00 horas até o dia 22 de abril de 2027 às 09:00 horas** no Paço Municipal da Prefeitura de Santo Antônio de Posse, situado na Praça Chafia Chaib Baracat, nº 351, Vila Esperança em Santo Antônio de Posse - SP, CEP 13.831-024. EDITAL na íntegra: à disposição dos interessados no Paço Municipal da Prefeitura de Santo Antônio de Posse, situado na Praça Chafia Chaib Baracat, nº 351, Vila Esperança em Santo Antônio de Posse - SP, CEP 13.831-024, ou nos sites www.pmsaposse.sp.gov.br e www.novobbmnet.com.br onde os interessados poderão retirá-lo a partir das 17:00 horas do dia 17 de abril de 2026
Publique-se
Santo Antônio de Posse, 16 de abril de 2026.
MARACY CRISTINA PAVANELLO DE SOUZA
SECRETÁRIA MUNICIPAL DE EDUCAÇÃO

HH Participações S.A.
CNPJ/MF nº 10.727.095/0001-01 - NIRE 35.300.365.909
Edital de Convocação - Assembleia Geral Ordinária e Extraordinária
Ficam convocados os Srs. Acionistas de **HH Participações S.A.**, para comparecerem na Assembleia Geral ordinária e extraordinária, a ser realizada em primeira convocação no dia 28 de abril de 2026, às 10:00 horas, e em segunda convocação, no mesmo dia, às 11:00 horas, de forma exclusivamente digital, com qualquer número de acionistas presentes, para examinar, discutir e votar sobre as seguintes matérias constantes da ordem do dia: ***(A)* em Assembleia Geral Ordinária**: *(A.i)* Tomar as contas dos administradores da Companhia, examinar, discutir e votar as demonstrações financeiras referentes ao exercício social encerrado em 31.12.2025, *(A.ii)* Reeleição dos administradores da companhia; ***(B)* em Assembleia Geral Extraordinária** deliberar sobre: ***(B.i)*** a instrução de voto em assembleia geral ordinária da HH Parques Temáticos S.A. sobre as seguintes matérias: ***(B.ii)*** Tomar as contas dos administradores e as demonstrações financeiras relativas ao exercício social encerrado em 31.12.2025; ***(B.iii)*** Reeleição dos administradores da companhia; ***(B.iv)*** e em assembleia geral ordinária e extraordinária da HH Parques Temáticos S.A. para que esta, por sua vez, oriente seus representantes a comparecer e votar em assembleia geral ordinária de Hopi Hari S.A. as seguintes matérias: ***(B.v)*** Tomar as contas dos administradores, examinar, discutir e votar as demonstrações financeiras relativas ao exercício social encerrado em 31.12.2025; ***(B.vi)*** Reeleição dos administradores da companhia. Em caso de não comparecimento do acionista ou a constituição de procurador no formato e horário definido, será o acionista declarado ausente e, uma vez constituído quórum mínimo para a votação, a assembleia será considerada realizada, bem como, as votações serão efetivadas e validadas pela maioria dos presentes. Os Acionistas poderão participar da Assembleia via Plataforma Digital, por si próprio, ou, se for o caso, por seus representantes legais ou procuradores, caso em que poderão participar e votar na Assembleia. Para participarem virtualmente da Assembleia por meio da Plataforma Digital, os acionistas devem encaminhar a solicitação à Companhia neste sentido, para o endereço eletrônico juridico@hopiharicorp.com.br, até as 15:00 horas (horário de Brasília) do dia 27 de abril de 2026. A solicitação deverá estar acompanhada da identificação do acionista e, se for o caso, de seu representante legal ou procurador constituído que comparecerá à Assembleia, incluindo os nomes completos e os CPF, além de e-mail e telefone para contato, bem como cópia simples dos documentos solicitados nesse edital. Após recebida a solicitação e verificados, de forma satisfatória, os documentos apresentados, a Companhia enviará para o e-mail informado ou, em sua ausência, para o e-mail solicitante, o link e as instruções de acesso à Plataforma Digital, sendo remetido apenas um convite individual por solicitante. Os Acionistas que não enviarem a solicitação e a documentação necessária para participação virtual até as 15:00 horas (horário de Brasília) do dia 27 de abril de 2026 não poderão participar da Assembleia. O representante de acionista pessoa jurídica deverá apresentar cópia simples, devidamente registrada: (a) do último contrato ou estatuto social; e (b) da documentação societária que outorgue poderes e representação (ato de eleição do administrador e, conforme o caso, procuração). Para participação por meio de procurador, a outorga de poderes de representação deverá ter sido realizada há menos de 1 (um) ano, nos termos do art. 126, § 1º da Lei das S.A. As pessoas naturais acionistas da Companhia somente poderão ser representadas na Assembleia por procurador que seja acionista, administrador da Companhia, advogado ou instituição financeira, consoante previsto no art. 126, §1º da Lei das S.A. No caso de acionistas pessoas jurídicas, estas poderão ser representadas por procurador constituído em conformidade com seu contrato ou estatuto social e segundo as normas do Código Civil, sem a necessidade de o procurador ser acionista, administrador da Companhia ou advogado. A Companhia não exige o reconhecimento de firma, notarização, consularização e/ou tradução juramentada dos documentos. O link e as instruções a serem enviados pela Companhia são pessoais e intransferíveis e não poderão ser compartilhados com terceiros, sob pena de responsabilização do acionista. Na data da Assembleia, o acesso à plataforma digital para participação estará disponível a partir de 30 (trinta) minutos de antecedência, sendo que o registro da presença do acionista via sistema eletrônico somente se dará mediante o acesso do respectivo acionista, ou seu representante, conforme instruções e nos horários aqui indicados. Após o início da Assembleia, não será possível o ingresso do acionista, independentemente da realização do cadastro. Assim, a Companhia recomenda que os acionistas acessem a plataforma digital para participação da Assembleia com pelo menos 30 (trinta) minutos de antecedência. A Companhia ressalta que será de responsabilidade exclusiva do acionista assegurar a compatibilidade de seus equipamentos com a utilização das plataformas para participação da Assembleia por sistema eletrônico, e que a Companhia não se responsabilizará por quaisquer dificuldades de viabilização e/ou de manutenção de conexão e de utilização da plataforma digital que não estejam sob controle da Companhia. Os documentos e informações relativos às matérias a serem deliberadas na Assembleia encontra-se à disposição dos Acionistas no seguinte endereço eletrônico juridico@hopiharicorp.com.br. Por fim, ressaltam-se que, como a Assembleia será realizada exclusivamente de modo digital, não haverá a possibilidade de os acionistas comparecerem presencialmente. Vinhedo, 07 de abril de 2026. **Maximilian Strand Bueno de Moraes - Diretor Presidente**

ALLMONT
Allmont Montagens S.A.
CNPJ nº 16.750.498/0001-40

Balanço Patrimonial em 31/12/2025 - Em R$

Ativo	2025	2024
Circulante		
Caixa e Equivalentes de Caixa	584.861	381.225
Clientes	7.765.785	5.829.803
Aplicações Vinculadas	424.983	2.394.677
Adiant. Empreg./Forneced./Outros	190.677	2.666.754
Tributos a Compensar	976.209	909.148
Estoque	-	-
Outros Créditos	1.549.968	-
Total Circulante	**11.492.483**	**12.181.606**
Não Circulante		
Depósitos Judiciais	113.250	113.250
Investimentos	5.883.800	5.883.800
Imobilizado	569.729	569.729
(-) Depreciação	(199.621)	(169.216)
Total não Circulante	**6.367.158**	**6.397.563**
Total Ativo	**17.859.641**	**18.579.169**

Passivo	2025	2024
Circulante		
Fornecedores	553.204	669.080
Adto. de Clientes	9.271.254	4.346.247
Salários e Encargos Sociais	76.358	118.802
Obrigações Tributárias	618.851	628.990
Outras Contas a Pagar	-	-
JCP a Pagar	511.085	368.553
Total Circulante	**11.030.752**	**6.131.672**
Não Circulante		
Empréstimos e Financiamentos	4.188.889	5.800.000
Total não Circulante	**4.188.889**	**5.800.000**
Patrimônio Líquido		
Capital Social	2.200.000	2.200.000
Reserva Legal	440.000	440.000
Reserva de Lucros	-	4.007.498
Total Patrimônio Líquido	**2.640.000**	**6.647.498**
Total Passivo	**17.859.641**	**18.579.169**

Demonstração das Mutações do Patrimônio Líquido em 31/12/2025 - Em R$

Descrição	Capital Social	Reservas de Capital	Lucro (Prej.) Acumulados	Total
Saldo em 31/12/2024	**2.200.000**	**440.000**	**4.007.498**	**6.647.498**
Incorporação de Lucros ao Capital Social	-	-	-	-
Constituição de Reserva de Capital	-	-	-	-
Ajuste de Exercícios Anteriores	-	-	(150.824)	(150.824)
Lucro do Exercício	-	-	3.173.522	3.173.522
Lucros Distribuídos	-	-	(7.030.195)	(7.030.195)
Saldo em 31/12/2025	**2.200.000**	**440.000**	**-**	**2.640.000**

Demonstração de Fluxo de Caixa em 31/12/2025 - Em R$

	2025	2024
Fluxo de Caixa das Atividades Operacionais		
Lucro Líquido (Prejuízo) do Período	3.173.522	7.311.098
Itens que não Afetam o Caixa		
Ajuste de Exercícios Anteriores	(150.824)	-
Depreciação	30.405	31.226
	(120.419)	**31.226**
(Aumento) Redução de Ativos		
Clientes	(1.935.983)	5.230.160
Adiant. Empreg./Forneced./Outros	2.476.077	1.132.072
Tributos a Compensar	(67.060)	(536.163)
Outros Créditos	(1.549.968)	14.767
Depósitos Judiciais	-	-
	(1.076.934)	**5.840.835**
(Redução) Aumento de Passivos		
Fornecedores	(115.876)	(852.822)
Adto. de Clientes	4.925.007	1.199.684
Salários e Encargos Sociais	(42.444)	(185.011)
Obrigações Tributárias	(10.139)	224.603

	2025	2024
Outras Contas a Pagar	-	-
Empréstimos/Financiamentos	(1.611.111)	5.800.000
JCP a Pagar	142.532	98.690
	3.287.969	**6.285.144**
Caixa Líquido Proveniente das Atividades Operacionais	**5.264.137**	**19.468.302**
Fluxo de Caixa das Atividades de Investimento		
Novos Investimentos	-	(5.883.800)
Aquisições de Bens do Imobilizado	-	(240.000)
Caixa Líquido Aplicado nas Atividades de Investimentos	**-**	**(6.123.800)**
Fluxo de Caixa das Atividades de Financiamentos		
Distribuição de Dividendos	(7.030.195)	(13.012.998)
Integralização de Capital	-	-
Caixa Líquido nas Atividades de Financiamentos	-	-
Aumento (Diminuição) Líquido no Caixa	(1.766.057)	331.504
Caixa no Início do Exercício	2.775.901	2.444.397
Caixa no Final do Exercício	1.009.844	2.775.901
Aumento (Diminuição) Líquido no Caixa	**(1.766.057)**	**331.504**

Demonstração do Resultado em 31/12/2025 - Em R$

Descrição	Acumulado 2025	Acumulado 2024
Receita de Serviços	14.892.567	28.344.081
Receita de Vendas		536.513
Provisão de Receitas		
Impostos Incidentes	(990.356)	(2.411.399)
Dev. Vendas	-	(336.916)
Receita Líquida	**13.902.211**	**26.132.280**
Custo dos Serviços	(6.710.296)	(12.574.357)
Lucro Bruto	**7.191.915**	**13.557.923**
Despesas Operacionais		
Gerais	(1.012.142)	(949.671)
Administrativas	-	-
Despesas Financeiras	(1.574.239)	(1.907.785)
Total Despesas Operacionais	**(2.586.381)**	**(2.857.456)**
Receitas Financeiras	132.480	243.741
Despesas Diversas Operacionais		
Despesas Tributárias	(9.002)	(17.620)
Lucro (Prej.) Operacional	**4.729.011**	**10.926.588**
Outras Receitas	-	-
Outras Despesas		
Lucro (Prej.) antes Contribuição Social	**4.729.011**	**10.926.588**
Contribuição Social sobre o Lucro	(425.611)	(984.743)
Lucro (Prej.) antes do Imposto de Renda	**4.303.400**	**9.941.846**
Imposto de Renda	(1.129.879)	(2.630.748)
Lucro (Prej.) Líquido do Exercício	**3.173.522**	**7.311.098**
Lucro (Prej.) Líquido do Exercício	**3.173.522**	**7.311.098**

Demonstração de Lucros e Prejuízos Acumulados em 31/12/2025 - Em R$

	2025
Reserva de Lucros em 31/12/2024	**4.007.498**
(+/-) Ajustes de Exercícios Anteriores	(150.824)
(+) Lucro Líquido do Exercício	3.173.522
(=) Lucro Total Disponível	7.030.195
(-) Destinação do Lucro:	-
a. Reserva Legal	-
b. Reserva Estatutária	-
c. Reserva para Contingência	-
d. Reserva Orçamentária	-
e. Reserva de Lucros a Realizar	
f. Lucros Aportados ao Capital	-
g. Lucros Distribuídos	(7.030.195)
Saldo de Lucros Acumulados do Final do Exercício (31/12/2025)	-

Demonstração do Resultado Abrangente em 31/12/2025 - Em R$

	2025	2024
Lucro Líquido do Período	**3.173.522**	**7.311.098**
(+/-) Ajustes de Exercícios Anteriores	(150.824)	-
Resultado Abrangente Total	**3.022.697**	**7.311.098**

Jose Cássio Tavares - Presidente
Daniel Parizi - Contador - CRC/SP 1SP253416/O-3

As demonstrações com suas respectivas notas explicativas, estão à disposição na sede da Companhia.

economia

Exportação de petróleo para a China mais do que dobra no 1º trimestre

Pedro Lovisi

SÃO PAULO O volume de petróleo exportado do Brasil para a China mais do que dobrou no primeiro trimestre de 2026, período marcado pelo início da guerra no Irã.

Como o país asiático recebe quase 40% do petróleo que passa pelo estreito de Hormuz, o conflito o obrigou a encontrar novas rotas de fornecimento.

De acordo com dados do governo federal compilados pelo CEBC (Conselho Empresarial Brasil-China), as exportações brasileiras de petróleo bruto para a China atingiram a máxima histórica de US$ 7,2 bilhões, quase o dobro dos US$ 3,7 bilhões exportados no primeiro trimestre de 2025.

Em relação ao volume exportado, o aumento foi de 122%, saindo de 7.400 toneladas para 16,5 mil toneladas.

No período, o petróleo respondeu por 30% das exportações do Brasil para a China, um aumento de 11,2 pontos percentuais em comparação com o mesmo período do ano passado.

Além disso, no trimestre a China foi destino de 57% das exportações brasileiras de petróleo —em março, quando a guerra começou, a participação subiu para 65%.

O crescimento expressivo das exportações está associado a fatores geopolíticos, que vêm levando a China a diversificar seus fornecedores —a Petrobras, que já tem forte presença no mercado chinês, torna-se um fornecedor alternativo natural da matéria-prima.

De acordo com Aldren Vernersbach, economista-chefe do IBP (Instituto Brasileiro de Petróleo, Gás e Biocombustíveis), essa dinâmica ganha ainda mais relevância diante da conjuntura internacional. Até o início da guerra, cerca de metade das importações de petróleo da China era proveniente do Oriente Médio.

"Esse movimento está relacionado à busca por maior segurança energética por parte da China. O cenário atual de conflito no Oriente Médio e instabilidade no estreito de Hormuz torna a implementação dessa estratégia ainda mais relevante e urgente", afirma Vernersbach.

No primeiro trimestre, as exportações de petróleo para a Índia também saltaram, crescendo 78% em relação ao mesmo período do ano passado. Os embarques totalizaram US$ 1 bilhão.

economia

Empresário contra projeto de lei da 6x1 adota escala 5x2 e vê rotatividade cair

Dono do restaurante Gurumê diz que faltas caíram pela metade e defende negociação direta entre empresas e trabalhadores

Felipe Mendes

SÃO PAULO O empresário Jerônimo Bocayuva, 47, costuma frisar que é contra a imposição do fim da escala 6x1 no Brasil. Mesmo assim, ele foi convencido a testar o modelo 5x2, com cinco dias trabalhados e dois de folga, nas unidades da rede de restaurantes de culinária oriental Gurumê, da qual é sócio.

Ele viu o índice de rotatividade dos restaurantes diminuir em 30% e as faltas, com ou sem justificativa por atestado, caírem quase pela metade.

O Gurumê tem dez restaurantes: oito no Rio de Janeiro, um em Brasília e outro em São Paulo. Cinco deles já contam com a escala 5x2, que foi testada em junho de 2025 na unidade do Shopping Rio Sul, antes de ser replicada em outras unidades até o fim do ano passado. Até julho deste ano, a estimativa é que todas as operações funcionem a partir da nova escala de trabalho.

"A tendência que está acontecendo é igual: há uma curva de aprendizado, tanto da equipe quanto dos gestores", afirma Bocayuva. "O clima do restaurante melhorou."

Para fazer a empreitada dar certo, a rede implementou uma dinâmica rotativa. Em determinados momentos do dia, como a abertura e o fechamento das unidades, há menos funcionários trabalhando.

Já em dias de maior movimento, como sexta e sábado, a lógica se inverte e os funcionários trabalham por um período maior, mas respeitando uma jornada máxima de 10 horas. O saldo é administrado por meio de um banco de horas.

"No primeiro mês, foi difícil acertar a escala, sobre quantas pessoas eu teria de ter exatamente a cada hora do dia, então tivemos algumas dificuldades. Mas depois a gente conseguiu acertar as escalas e o turnover [rotatividade] diminuiu 30%. E a satisfação da equipe com essa escala foi de 100%. Todo mundo é favorável", afirma.

A CLT (Consolidação das Leis do Trabalho) permite que os funcionários trabalhem até duas horas extras por dia, além da jornada regular, de oito horas. O excedente pode ser compensado por meio de banco de horas.

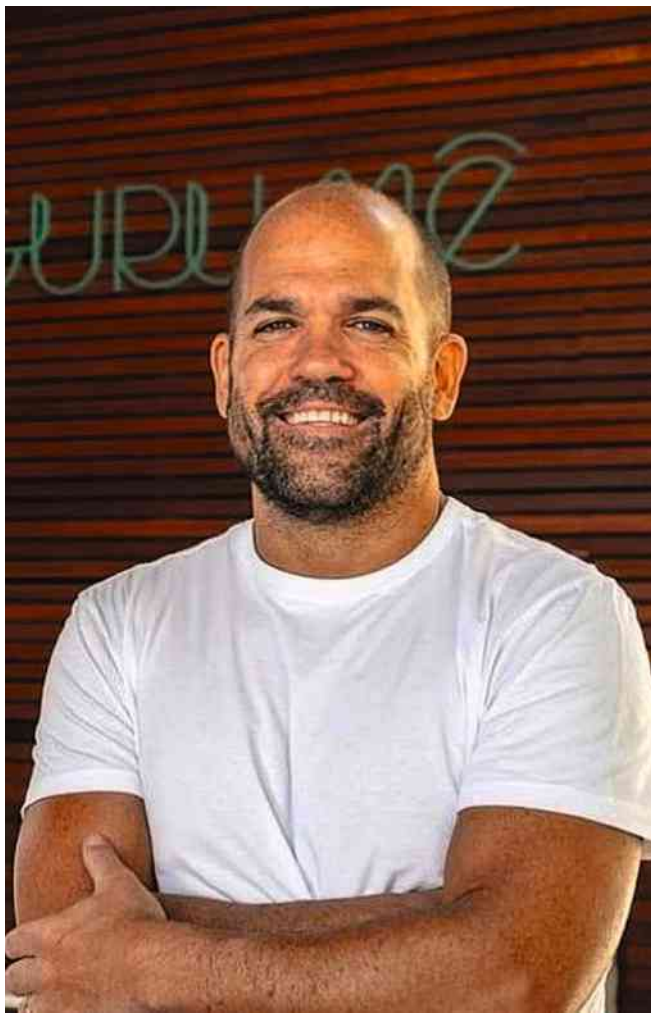

Jerônimo Bocayuva, da rede Gurumê Divulgação/Gurumê

> **Eu sou contra o empresário ser obrigado a fazer a escala A, B ou C. A escala de trabalho tem que ser fruto de um acordo entre o empresário e o trabalhador**
>
> **Jerônimo Bocayuva**
> sócio da rede de restaurantes Gurumê

"Mesmo com a jornada mais esticada nesses cinco dias, a gente também conseguiu diminuir as horas extras semanais. A jornada média dos restaurantes que estão no 5x2 caiu para 38 horas semanais", conta o empresário.

A empreitada deu tão certo que a 11ª operação a ser inaugurada da marca já contará com a escala 5x2. O restaurante deve ser inaugurado em junho no Beyond The Club, clube privado na zona sul de São Paulo.

A rede conta com 850 funcionários e projeta um faturamento de R$ 260 milhões para 2026, alta de 13% frente ao ano anterior.

Menor rotatividade

Um alto turnover, termo em inglês para a rotatividade nas empresas, é visto como prejudicial no setor de restaurantes.

"Há uma disputa muito grande por mão de obra. E, no segmento de culinária japonesa, isso é maior ainda, porque temos necessidade de profissionais mais técnicos, como o sushiman, que demanda um ciclo de capacitação longo", aponta o empresário.

O empresário ressalta que a escala 5x2 tem sido uma ferramenta de atração e retenção de pessoas para o Gurumê. A rede pertence ao grupo Trigo, que também é dono de marcas de restaurantes como China in Box, Gendai, Spoleto e recentemente adquiriu a Casa do Pão de Queijo, onde o modelo continua sendo 6x1.

"A escala 5x2 pode ser aplicável a um determinado tipo de restaurante, notadamente com equipes maiores", afirma ele.

"Para restaurantes menores, como lojas em praça de alimentação, fast food ou cafeteria, o 5x2 não é aplicável sem aumentar custo porque a escala não fecha", diz. "Mas, para mim, [o 5x2] tem sido uma ferramenta de atração e retenção de pessoas."

Mesmo assim, o empresário admite ser contrário ao projeto de lei encabeçado pelo governo Lula (PT) que prevê o fim da escala 6x1 e a diminuição da jornada semanal das atuais 44 horas para 40 horas.

"Eu sou contra o empresário ser obrigado a fazer a escala A, B ou C. A escala de trabalho tem que ser fruto de um acordo entre o empresário e o trabalhador. Essa é a minha posição", afirma ele.

Governo está disposto a negociar transição em regra, diz novo ministro

BRASÍLIA O ministro da articulação política, José Guimarães, afirmou nesta quinta-feira (16) que o governo estaria disposto a negociar um processo de transição para o fim da escala 6x1 (seis dias de trabalho com um de descanso). O texto de autoria da equipe de Lula (PT) foi enviado ao Congresso na terça (14).

"Se tem um debate, nós temos que estar abertos para discutir a transição. Eu acho que é possível discutir, mas isso quem vai dizer é o Congresso", declarou ele.

A afirmação contraria o que disse o colega de ministério, Luiz Marinho, do Trabalho, que na véspera afirmou que o governo quer que a medida tenha efeito imediato.

Marinho também afirmou que a Câmara estava postergando a discussão do tema, o que fez o presidente optar por um projeto em regime de urgência.

"A proposta do governo é aplicação imediata [da nova escala de trabalho]. Evidente que o Congresso tem autonomia de qual é o projeto que vai aprovar", declarou Marinho, que falou com jornalistas no Palácio do Planalto ao lado do também ministro Guilherme Boulos (Secretaria-Geral).

O novo ministro da Secretaria de Relações Institucionais, José Guimarães (PT-CE) Evaristo Sá - 14.abr.26/AFP

Guimarães também disse ser contra uma desoneração da folha de pagamento das empresas para financiar a redução da jornada sem redução de salário. "Eu acho que não tem que ter mais desoneração. Pelo contrário, o país não suporta isso", declarou.

"Fui o autor da lei que acabou com os tais incentivos, porque não tem país que sobreviva economicamente com o governo renunciando a quase R$ 1 trilhão. Então nós temos que fazer esses ajustes ainda", acrescentou.

A redução da jornada de trabalho é uma das principais apostas do governo para aumentar a popularidade de Lula em ano eleitoral. Ele disputará um novo mandato à frente do Palácio do Planalto em outubro.

Guimarães também comentou a retirada da pauta de votação do PL que regula o trabalho por aplicativo. De acordo com ele, a apreciação do projeto deverá ficar para depois das eleições deste ano.

"Por que nós não votamos? Não tem acordo sobre nada. As plataformas não concordam, os entregadores também não. E gente, não é possível um negócio desse. Então como é que nós vamos votar? E a oposição está ali esperando o vacilo nosso para poder dizer que o PT, aliás, o governo, estaria prejudicando os trabalhadores por aplicativos. Não pode, não teve consenso nem na Câmara."

Auxiliar de Marinho disse nesta quinta que o plano do governo não se alterou e mantém a previsão de que não haverá transição.

O governo estaria disposto a aceitar um período curto, de meses, para que a escala 5x2 e a jornada de 40 horas semanais sejam implementadas, contanto que não fosse superior a um ano, como estava sendo negociada a proposta do Congresso.

Caio Spechoto, Mariana Brasil, Augusto Tenório e Luany Galdeano

Del Rey Empreendimentos e Participações S/A
CNPJ/MF 59.227.819/0001-39 - NIRE 35300120035
Assembleia Geral Ordinária - Edital de Convocação
Ficam os Senhores Acionistas da **Del Rey Empreendimentos e Participações S/A,** convocados para se reunirem em Assembleia Geral Ordinária, em primeira convocação, que se realizará às 8:30 horas, no dia 25 de abril de 2026, em sua sede social, na Avenida Antônia Cônsulo Duarte da Costa nº 1234, Cidade Ariston Estela Azevedo, Carapicuíba, SP, para deliberarem sobre as seguintes matérias constantes da Ordem do Dia: **Assembleia Geral Ordinária:** a) Apreciação do relatório da administração e exame, discussão e votação das demonstrações financeiras do exercício social encerrado em 31 de dezembro de 2025; b) Aprovação dos dividendos antecipados no referido exercício de 2025; c) Eleição dos membros do Conselho Fiscal para o período 2026 a 2027, e fixação de sua remuneração.
Carapicuíba/SP, 14 de abril de 2026. **Rafael Rodrigues Lucato -** Presidente

PREFEITURA DO MUNICÍPIO DE BASTOS
AVISO DE LICITAÇÃO
PREGÃO ELETRÔNICO N.º 017/2026;
O Prefeito de Bastos torna público que se encontra aberto na Divisão de Compras, o Edital do Pregão Eletrônico n.º 017/2026, para "CONTRATAÇÃO DE EMPRESA ESPECIALIZADA NA EXECUÇÃO DE ATIVIDADES CONTINUADA DE LIMPEZA URBANA NO MUNICÍPIO DE BASTOS".
O Edital minucioso será disponibilizado no site www.bastos.sp.gov.br bem como na PLATAFORMA BLL no link www.bll.org.br, onde os interessados poderão solicitar maiores informações e esclarecimentos.
A presente licitação encerrar-se-á após decorrer o prazo de 10 dias úteis da última publicação deste aviso em órgão de imprensa.
Bastos/SP., 16/04/2026. Kléber Lopes de Sousa - Prefeito Municipal.

SAAEB **SERVIÇO AUTÔNOMO DE ÁGUA E ESGOTOS DE BEBEDOURO – SAAEB AMBIENTAL –**
Extrato de Termo Aditivo – 2º do contrato 18/2024
Serviço Autônomo de Água e Esgotos de Bebedouro – SAAEB AMBIENTAL
Processo 04/2024 Edital 04/2024 PE 04/2024
Objeto: contratação de empresas especializadas em análises laboratoriais de Ensaios e Amostragem acreditados pelo Coordenação Geral de Acreditação – CGCRE do INMETRO com critérios da Norma ABNT NBR ISSO/IEC 17025/2005, onde essas emitam laudos analíticos referentes a ensaios laboratoriais assinados por profissional legalmente habilitado. **Contratada: ECO SYSTEM - PRESERVAÇÃO DO MEIO AMBIENTE LTDA. Valor:** R$ 223.306,54. **Respaldo legal:** artigo 106, Inc. I da Lei 14.133/21.
Bebedouro/SP, 16 de abril de 2026.
Antônio Francisco Armelin Gomes
Presidente

INSTITUTO NACIONAL PEDRA 90
Rua Dr. Abelardo Vergueiro Cesar, 508 – CEP 04635-080 – Vila Alexandria – SP
Telefone : 11- 9.9269-0002 - CNPJ:12.611.821/0001-43
CNPJ Nº 12.611.821/0001-43
EDITAL DE CONVOCAÇÃO
A Presidente em exercício do **INSTITUTO NACIONAL PEDRA 90**, Sra. Maria de Fatima Barbosa, nos termos do artigo 29, alínea "d" do Estatuto Social, no uso de suas atribuições estatutárias, convoca os associados em dia com suas obrigações, para a Assembleia Geral Extraordinária da Entidade, para o dia 27 de ABRIL de 2026, às 17:00hs em primeira convocação, na sede da Entidade, na Rua Dr. Abelardo Vergueiro Cesar, 508 – CEP 04635-080 – Vila Alexandria – SP, e em segunda convocação no mesmo local às 18:00h, para deliberar sobre a seguinte ordem do dia:
1 – Deliberar a proposta de alteração e eleição dos Membros da Diretoria e Conselho fiscal, e seus Suplentes, com apresentação das chapas ou chapa única, conforme previsão estatutária, para novo mandato do período de 2026 a 2030;
2 – Deliberar sobre alteração do Estatuto Social vigente;
3 – Deliberar sobre a alteração da sede social do Instituto Pedra 90;
4 – Deliberar sobre a indicação do jornal "Diário do Grande ABC", Jornal de Grande Circulação, para a publicação do Atos da Entidade; e
5 – Outros assuntos de interesse da entidade.
Publique-se, afixe e cumpra-se
São Paulo/SP, 15 de ABRIL de 2026.
MARIA DE FATIMA BARBOSA
Presidente da Diretoria

EDITAL DE CONVOCAÇÃO: SEECTTHJR - Sindicato dos Empregados e Trabalhadores em Turismo e Hospitalidade de Jundiaí e Região, **inscrito no CNPJ. nº 68.002.476/0001-03** , com Registro no MTE/AESB - 46000.05897/94, no uso de suas prerrogativas legais e estatutárias, **CONVOCA** todos os empregados e trabalhadores em entidades voltadas á área de filantropia, igrejas, cultos e templos de qualquer religião instituições e associações constituídas sem fins lucrativos que visam a prestação de serviço social, de caridade ou assistência de cunho beneficente, inclusive os cemitérios (horizontais e verticais) e crematórios / particulares (Dirigentes e administradores de entidades religiosas – coordenador de entidade religiosa, diretor de entidade religiosa, gestor de entidade religiosas, secretário – executivo de entidade religiosa, dirigentes e administradores de organizações da sociedade civil sem fins lucrativos – dirigente de organização de defesa de direitos, dirigente de organização de proteção ao meio ambiente, dirigente de organização filantrópica, dirigente de organização humanitária, dirigente de organização não governamental, diretores e gerentes de operações em empresas de serviços pessoais, sociais e culturais - diretor de ONG, diretor de organização social e interesse público, diretor de serviços sociais, diretor de OSIP, gerente de ONG, gerente de OSIP, diretores e gerentes de instituição de serviços educacionais – diretor de centro de educação infantil (creche e pré escola) privado, diretor de escola religiosa privada, ministros de cultos, missionários, teólogos e profissionais assemelhados- ministro de culto religioso, abade, abadessa, administrador apostólico, administrador paroquial, agaipi, agbagigan, agente de pastoral, agonjaí, alabê, alapini, alayan, ancião, apóstolo, arcebispo, arcipreste, axogum, babá de umbanda, babakekerê, babalawô, babalorixá, babalossain, babaojé, bikkhu, bikkuni, bispo, bispo auxiliar, bispo coadjutor, bispo emérito, cambono, capelão, cardeal, catequista, clérigo, cônega, cônego, confessor, cura, curimbeiro, dabôce, dada voduno, dáia, daiosho, deré, diácomo, diácomo permanente, dirigente espiritual de umbanda, Dom, doné, dote, egbonmi, ekêdi, episcopiza, evangelista, frade, frei, freira, gaiaku, gato, gheshe, humbono, hunjaí, huntó, instrutor de curimba, instrutor leigo de meditação budista, irmã, irmão, iyakekerê, iyalorixá, iyamorô, iyawo, izadioncoé, kambondo pokó, kantoku, kunhãkaraí, kyôshi, lama budista tibetano, madre superiora, madrinha de umbanda, mameto ndenge, mameto nkisi, mejitó, meôncia, metropolita, ministro da eucaristia, ministro das ezéquias, monge, monge budista, monge oficial responsável por templo budista, monsenhor mosoyoô,muézin, muzenza, nhanderú arandú,nisosan, nochê, noviço, oboosan, olorixá, osho,padre, padrinho de umbanda, pagé, pároco, pastor evangélico, pegigan, pontífice, pope, prelado, presbítero, primaz, prior, prioressa, rabino, reitor, religiosa, religioso leigo, reverendo, rimban (reitor de templo provincial), roshi, sacerdote, sacerdotissa, seminarista, sheikh, sócho, sokan, superintendente de culto religioso, superior de culto religioso, superior geral, superiora de culto religioso, swami, tata kisaba, tata nkisi, tateto ndenge, testemunha qualificada do matrimônio, toy hunji, toy vodunnon, upasaka, upasika, vigário, voduno, vodunsi, vodunsi poncilê, xeramõe, xondaria, xondáro, ywyrajá, missionários – bikku, bikkhumi, daiosho, jushoku, kaikyôshi, lama, tibetano, missionário leigo, missionário religioso, missionário sacerdote, nisosan, obreiro, bíblico, pastor, pastor evangelista, roshi, sóchó, swami, zenji, teólogos – agbá, álim, bokonô, cádi, consagrado, conselheiro correicional eclesiástico, conselheiro do tribunal eclesiástico, especialista em história da tradição, doutrina e textos sagrados, exegeta, imã, juiz do tribunal eclesiástico, leigo consagrado, mufti, nhanderú arandú, oba, teóloga, sacristão – fiscal de capela, professores de nível médio na educação infantil - auxiliar de desenvolvimento infantil, atendentes de creche – auxiliar de creche, creccheira, cuidadores de crianças, jovens, adultos e idosos, babás, baby sitter, pajém, cuidador de idosos, acompanhante de idosos, cuidador de pessoas idosas e dependentes, cuidador de idosos domiciliar, cuidador de idosos institucional, gero – sitter, mãe social, mãe crecheira, mãe substituta, trabalhadores dos serviços funerários, agente funerário, agente funerário tanatopraxista, atendente funerário, auxiliar de funerária, trabalhador auxiliar dos serviços funerários, operador de forno, crematório, sepultador, coveiro, pessoal administrativo, auxiliares de todos os gêneros e outros empregados ou trabalhadores das igrejas, missões, templos e entidades religiosas, das entidades de assistência ao menor e a família, asilos, creches, casas de repouso, cemitérios e crematórios particulares, organizações não governamentais e em associações protetoras de animais., associados ou não do Sindicato, que prestam serviços nos municípios de Cabreúva, Campo Limpo Paulista, Indaiatuba, Itatiba, Itu, Itupeva, Jarinu, Jundiaí, Louveira, Valinhos, Várzea Paulista e Vinhedo no Estado de São Paulo, para participarem da Assembleia Geral Extraordinária (AGE) que será realizada na sede social localizada na Rua Oswaldo Cruz, 231, Ponte São João, Jundiaí/SP, no dia **30 de abril de 2026**, em 1ª convocação às 09h00, não havendo em primeira convocação número legal para instalação da Assembleia, os trabalhos serão iniciados uma hora após, com qualquer número de presentes, sendo que as deliberações tomadas terão plena validade relativamente aos assuntos em pauta, para todos os fins de direito. Ordem do dia: **a)** Apresentação, Discussão e Aprovação da proposta de pauta de reivindicações a ser apresentadas à respectiva representação sindical patronal (**Data Base: 1º de julho de 2026**); **b)** Autorização para a Diretoria do Sindicato promover as negociações coletivas com a respectiva representação sindical patronal e/ou empresas do segmento e celebrar Convenção Coletiva, Acordo Coletivo e Termos Aditivos com empresas empregadoras dos segmentos, requerer mediação, arbitragem e instaurar processo de dissídio coletivo perante a Justiça, Ministério Público e/ou Órgão Competente, instaurar o Protesto Judicial para garantia da data base de 1º de julho de 2026 e a Decretação de estado de greve, se necessário; **c)** Autorizar a continuação da Assembleia Geral, que se manterá permanente até o final da Campanha Salarial 2026; **d)** Discussão, aprovação e autorização do desconto da contribuição assistencial/mensal dos empregados em folha de pagamento, com o repasse pelas Empresas para o Sindicato, na forma estabelecida na CCT ou ACT, concedendo o prazo de 10 dias para recebimento de OPOSIÇÃO: de 06 a 15 de julho de 2026; pessoalmente na sede da Entidade, sendo a deliberação da assembleia soberana. Os empregados admitidos após a data base poderão apresentar oposição nos 10 dias corridos a contar da contratação, mediante comprovação do início do contrato de trabalho. A carta de oposição deverá ser redigida de próprio punho pelo empregado. Não serão reconhecidas as oposições enviadas diretamente pelas empresas e/ou as enviadas pelos empregados através de correios, notificação extrajudicial, cartório, e-mail, fax, bem como as intempestivas; **e)** Discussão e aprovação coletiva da mensalidade associativa. Todas as contribuições têm por escopo a manutenção da entidade sindical e os benefícios oferecidos pelo Sindicato aos associados, fundamentalmente, o fortalecimento das negociações coletivas; **f)** Assuntos Gerais de interesse da Categoria. Jundiaí, 17 de abril de 2026. Camila de Paula Rocha – Presidente.

Alta do petróleo pode reduzir déficit para até 0,1% do PIB em 2026, diz IFI

Felipe Gutierrez

SÃO PAULO A disparada do preço do petróleo em meio à guerra entre EUA e Irã deve pressionar a inflação, mas pode aliviar as contas públicas brasileiras —reduzindo o déficit em até 0,6% do PIB, segundo a IFI (Instituição Fiscal Independente, órgão ligado ao Senado), em relatório publicado nesta quinta-feira (16).

De acordo com a instituição, o aumento do preço do barril do petróleo tipo Brent melhora o resultado primário, embora o país deva continuar registrando déficit em 2026 e 2027.

Sem choque de preços, a IFI projeta resultado negativo de 0,7% do PIB em 2026. Caso o barril se mantenha em torno de US$ 97 até o fim do ano, o déficit cairia para cerca de 0,1%.

Para 2027, a estimativa é de resultado primário negativo em 1,2% do PIB sem choque. Com o Brent ao redor de US$ 108, o rombo seria menor, de 0,6% do PIB.

O choque favorece a arrecadação por dois canais: diretamente, via impostos, royalties e participações do Estado em empresas de petróleo; e indiretamente, com a alta da inflação, que amplia a base tributária.

Os ganhos fiscais poderiam ser maiores caso o governo não adotasse medidas para mitigar os impactos da alta dos combustíveis. Foram concedidos subsídios ao diesel e ao GLP (gás de cozinha), além do adiamento de cobranças tarifárias sobre empresas aéreas.

Se o preço do barril permanecer elevado, a inflação deve pressionar despesas a partir de 2027, especialmente aquelas indexadas ao salário mínimo, como benefícios previdenciários, BPC (Benefício de Prestação Continuada), auxílio-desemprego e abono salarial.

Segundo Marcus Pestana, diretor-executivo da IFI, as estimativas ainda são preliminares e cercadas de incerteza. "Não se pode cravar qual será o comportamento do preço do barril e dos derivados nem os efeitos sobre a inflação global e sua transmissão para cada país", aponta.

Nos cálculos da IFI, são considerados todos os gastos do governo. Já nas contas oficiais, como as divulgadas nesta quarta (15), parte dos precatórios, investimentos em Defesa e despesas extraordinárias do fundo social para educação e saúde ficam fora do cálculo, conforme permite uma emenda constitucional.

Para o crescimento da dívida pública, no entanto, o que importa é o gasto efetivo.

O Ministério do Planejamento apresentou nesta quarta-feira o projeto da Lei de Diretrizes Orçamentárias (LDO) de 2027 e desconsiderou os efeitos da guerra sobre o resultado fiscal, diante das incertezas do cenário.

Como acelerar o ajuste fiscal brasileiro?

Há espaço para economizar R$ 40 bi em um período relativamente curto de tempo

Bráulio Borges

Doutorando em economia da FGV EESP, é economista-sênior da LCA Consultores e pesquisador-associado do FGV Ibre

O governo divulgou o PLDO (Projeto de Lei de Diretrizes Orçamentárias) de 2027, apresentando, entre outras coisas, projeções fiscais até 2030. Nessa avaliação, a União (governo federal, INSS e BC) deverá transitar de um déficit primário de 0,4% do PIB em 2026 para um superávit de 1,3% do PIB em 2030.

Boa parte dessa melhoria adviria de redução das despesas em porcentagem do PIB, de 19,4% neste ano para 18% em 2030 (versus 18,8% em 2025). Dessa redução de 1,4 ponto percentual, 0,6 ponto adviria da redução dos gastos com pessoal e encargos sociais do Executivo, que passariam de 3,4% para 2,8%. Essa evolução esperada está ancorada sobretudo na regra fiscal criada no fim de 2024 que aponta que, a partir de 2027, enquanto o governo registrar déficit primário, o gasto real nessa rubrica não poderá crescer mais do que 0,6% (e o governo também não poderá conceder novos benefícios tributários).

Já as receitas brutas permaneceriam estáveis, em torno de 23,5% do PIB entre 2026 e 2030, com alguma melhora das receitas líquidas para a União, após transferências para os governos regionais (saindo de 18,9% em 2026 para 19,2% do PIB em 2030). Vale notar que a arrecadação bruta em 2025 foi de 22,8%. Desse modo, as projeções do governo embutem uma elevação de 0,7% do PIB da arrecadação bruta neste ano, com esse ganho se mantendo de 2027 a 2030.

Sem mais detalhes, é difícil questionar essas projeções de receitas e despesas. Contudo, o próprio governo projeta, levando em conta essa melhora gradativa do resultado primário até o fim da década, que a relação entre a dívida bruta e o PIB seguirá subindo em ritmo bastante acelerado, passando de 78,6% em 2025 para 87,8% em 2029. No caso da dívida líquida —conceito mais pertinente para países emergentes, mas que segue sendo menosprezado por boa parte dos analistas aqui no Brasil—, o nível é mais baixo, mas a dinâmica é semelhante: de 65,2% em 2025 para 76,1% em 2029. Em ambos os casos, somente haveria uma inflexão nessa trajetória a partir de 2030/31.

O timing político-eleitoral sugere que o momento mais propício para acelerar a consolidação fiscal seria em 2027/28, primeiro biênio do novo governo seja o atual, reeleito, seja um novo presidente)

Portanto, a estratégia de consolidação fiscal gradualista não parece ser a mais adequada pelo menos desde meados de 2022, quando houve um salto nos juros internacionais. Nesse contexto, seria necessário acelerar essa melhoria do resultado primário. O timing político-eleitoral sugere que o momento mais propício para isso seria em 2027/28, primeiro biênio do novo governo (seja o atual, reeleito, seja um novo presidente).

Qual a viabilidade de implementar um ajuste fiscal mais rápido do que esse apontado no PLDO 2027? Dois estudos relativamente recentes indicam que há espaço para economizar cerca de R$ 40 bilhões em despesas em um período relativamente curto de tempo. Os pesquisadores Sérgio Firpo e Thaline Prado, do Insper, indicaram que o governo federal poderia reduzir R$ 22,4 bilhões em gastos com benefícios sociais, **sem cortar direitos** (grifo meu).

Já o servidor federal Sérgio Guedes Reis estimou que o gasto público com salários que excede o teto constitucional esteja hoje acima de R$ 20 bilhões. A aplicação imediata da lei poderia, portanto, reduzir o gasto nesse montante, de forma quase instantânea.

Caso somemos a isso uma redução dos gastos com emendas parlamentares, dos atuais R$ 61 bilhões orçados em 2026 para R$ 20 bilhões (ainda muito acima do que deveriam ser, uns R$ 6 bilhões), teríamos um pacote que, em um a dois anos, poderia reduzir a despesa primária em pouco mais de 0,5% do PIB, sem prejudicar boa parte da população brasileira.

economia

Atividade fica acima do esperado e sobe 0,6% em fevereiro

SÃO PAULO | REUTERS A atividade econômica brasileira cresceu mais do que o esperado em fevereiro com impulso de indústria, embora tenha mostrado desaceleração antes do início da guerra no Oriente Médio, mostraram dados do Banco Central divulgados nesta quinta-feira (16).

O IBC-Br (Índice de Atividade Econômica), considerado um sinalizador do PIB (Produto Interno Bruto), apresentou alta de 0,6% em fevereiro em relação ao mês anterior, segundo dado dessazonalizado.

A expectativa em pesquisa da Reuters era de ganho de 0,47%. A leitura de fevereiro marcou o quinto resultado positivo seguido, mas mostrou desaceleração em relação à alta de 0,86% em janeiro, em dado revisado pelo BC de avanço de 0,8% informado antes.

O resultado do IBC-Br refere-se ainda ao período anterior ao início da guerra de Estados Unidos e Israel contra o Irã, em 28 de fevereiro.

O conflito vem elevando os preços do petróleo e provocando preocupações em relação à inflação, sem sinais de uma reabertura rápida do estreito de Hormuz para aliviar a maior interrupção já registrada no abastecimento de energia.

Os dados de março do IPCA (Índice Nacional de Preços ao Consumidor Amplo) já mostraram impacto da guerra nos preços, com o índice de inflação avançando 0,88% no mês, taxa mais alta em cerca de um ano, sob pressão principalmente de transportes e alimentos.

No mês passado, o BC deu início a um ciclo de corte de juros ao reduzir a Selic em 0,25 ponto percentual, a 14,75% ao ano, defendendo cautela para passos futuros devido ao "forte aumento da incerteza" em meio aos conflitos no Oriente Médio.

A abertura dos dados do BC mostra que em fevereiro o destaque foi a indústria, com o índice do setor avançando 1,2% na comparação com janeiro. O IBGE informou no início deste mês que a produção industrial brasileira cresceu 0,9% em fevereiro, acima do esperado.

Nos dados do IBC-Br, os serviços tiveram ganho de 0,3% em fevereiro, com a agropecuária avançando 0,2%. Na comparação com o mesmo mês do ano anterior o IBC-Br caiu 0,3%, enquanto no acumulado em 12 meses teve alta de 1,9%.

PREFEITURA DO MUNICÍPIO DE VOTUPORANGA

AVISO DE REPUBLICAÇÃO DE PREGÃO ELETRÔNICO Nº 034/2026 - PROCESSO Nº 070/2026
OBJETO: Locação de imóvel destinada a abrigar a sede administrativa da Controladoria - Geral do Município (CGM), pelo período de 12 (doze) meses, no Município de Votuporanga/SP. DATA DA SESSÃO: 07/05/2026. INFORMAÇÕES E EDITAL COMPLETO pelo endereço eletrônico: www.votuporanga.sp.gov.br.
LEANDRO VINÍCIUS DA CONCEIÇÃO – Secretário Municipal da Administração – 16/04/2026.

AVISO DE LICITAÇÃO No 01046234872026
UASG – INSTITUTO DE ASSISTÊNCIA MÉDICA AO SERVIDOR PÚBLICO ESTADUAL
Modalidade: Pregão Eletrônico para Registro de Preço
No da Contratação: 90371/2026
No Processo: 147.00025505/2025-61
Objeto: PROTESES VASCULAR DACRON
Total de Itens Licitados: 12 (Doze). **Valor total da licitação:** Sigiloso
Disponibilidade do edital: 17/04/2026 **Horário:** das 08h00 às 17h59
Endereço: Avenida Ibirapuera, 981 - Indianópolis CEP 04029-000
Link do PNCP: https://pncp.gov.br/app/editais?q=&status=recebendo_proposta&pagina=1
Entrega das Propostas: a partir de 17/04/2026 no site: **www.gov.br/compras.**
Abertura das Propostas: 04/05/2026 às 09:00h no site: **www.gov.br/compras.**
Fonte: DOESP e PNCP

AVISO DE LICITAÇÃO No 01046285002026
UASG – INSTITUTO DE ASSISTÊNCIA MÉDICA AO SERVIDOR PÚBLICO ESTADUAL
Modalidade: Pregão Eletrônico para Registro de Preço
No da Contratação: 90390/2026
No Processo: 147.00002126/2026-83
Objeto: PREDNISONA 5 MG COMPRIMIDO E CARVEDILOL 3,125 MG COMPRIMIDO
Total de Itens Licitados: 2 (Dois). **Valor total da licitação:** Sigiloso
Disponibilidade do edital: 17/04/2026 **Horário:** das 08h00 às 17h59
Endereço: Avenida Ibirapuera, 981 - Indianópolis CEP 04029-000
Link do PNCP: https://pncp.gov.br/app/editais?q=&status=recebendo_proposta&pagina=1
Entrega das Propostas: a partir de 17/04/2026 no site: **www.gov.br/compras.**
Abertura das Propostas: 04/05/2026 às 09:00h no site: **www.gov.br/compras.**
Fonte: DOESP e PNCP

PREFEITURA MUNICIPAL DE SÃO JOSÉ DA BELA VISTA

Aviso de Licitação **Concorrência nº. 0003/2026** - UASG 987091 Processo nº. 4003/2026. Objeto:- Contratação de empresa especializada em serviços de engenharia para execução de obra civil de construção de muro de arrimo no terreno onde será construída a creche tipo 2 padrão FNDE do município de São José da Bela Vista - SP., conforme Edital e seus anexos. Total de itens licitados: 01 lote. Entrega das Propostas: a partir de 17/04/2026 às 08h00 no site http://www.portaldecompraspublicas.com.br/. Abertura das Propostas: 05/05/2024 às 09h00 no site http://www.portaldecompraspublicas.com.br/. O Edital e anexos à disposição dos interessados à partir de 17/04/2026 no Setor de Licitações sito na Rua Major João Soares, nº 1.236 – Centro – CEP: 14.440-005, fone (16) 3142-8101, das 08h às 11h e das 13h às 17h, ou pelos sítios: www.saojosedabela vista.sp.gov.br ou http://www.portaldecompraspublicas.com.br/. WALTER CASSIO CARVALHO FACCIROLLI Prefeito Municipal.

UNIVERSIDADE ESTADUAL DE CAMPINAS
DIRETORIA GERAL DE ADMINISTRAÇÃO

AVISO DE ABERTURA - Encontra-se aberto na Universidade Estadual de Campinas– UNICAMP o Pregão Eletrônico PE DGA 90189/2026, UASG 450161, Processo nº. 01-P-45089/2025, do tipo menor preço por lote, destinado à Contratação de serviços de engenharia de Modernização de Elevadores, marca LG TECH, conforme norma ABNT NBR 16.858, abrangendo substituição de partes e componentes dos elevadores atuais por novos, bem como todos os serviços, materiais e equipamentos necessários, além dos estabelecidos por esta norma, incluindo Serviços Associados de Conservação, Manutenção Preventiva, Corretiva e Atendimento em Situações de Emergência por 60 meses (sessenta), com fornecimento de peças. O prazo de entrega das propostas eletrônicas será até o dia 07/05/2026 às 09h30min, sendo que a sessão pública será no mesmo dia e horário, pela página virtual do Portal de Compras do Governo Federal (**https://www.gov.br/compras/pt-br/**). O Edital na íntegra encontra-se disponível na página virtual do Portal Nacional de Contratações Públicas– PNCP (**https://www.gov.br/pncp/pt-br**).

PREFEITURA MUNICIPAL DE TORRINHA
DEPARTAMENTO MUNICIPAL DE COMPRAS, LICITAÇÕES E CONVÊNIOS
AVISO DE LICITAÇÃO - PREGÃO ELETRÔNICO
Processo: 18/2026 - Pregão Eletrônico nº 09/2026
Tipo: MENOR PREÇO POR ITEM
Objeto: Registro de Preços para futura e eventual aquisição de materiais de informática para atender as necessidades das unidades administrativas do Paço Municipal e demais Departamentos externos do Município, com fornecimento parcelado, de acordo com a necessidade da Prefeitura, pelo período de 12(doze) meses. EDITAL NA ÍNTEGRA: Disponível nos sites: www.bllcompras.com e www.torrinha.sp.gov.br. **CADASTRAMENTO DAS PROPOSTAS:** a partir do dia 17/04/2026 às 18:00h no site www.bllcompras.com. **ABERTURA DAS PROPOSTAS:** 05/05/2026 às 08:00h (horário de Brasília) no site www.bllcompras.com.
Camila Cristina Orniani - Pregoeira

CÂMARA MUNICIPAL DE GUARULHOS
RETIFICAÇÃO AVISO DE LICITAÇÃO
Retificando o aviso anteriormente publicado, em **08/05/2026, 10h00**, ocorrerá a sessão pública de abertura do **Pregão Eletrônico nº 90003/2026**, critério de julgamento menor preço por grupo (PA nº 12.025/2025), no Portal https://www.gov.br/compras/pt-br. **Objeto**: Contratação de serviços contínuos de locação, por 30 meses, de 12 (doze) aparelhos purificadores de água e 1 (um) bebedouro, novos, sem uso, com sistema de refrigeração por compressor ecológico, incluindo instalação e serviços de manutenção preventiva e corretiva, para atender à necessidade de consumo de água potável dos usuários da Câmara Municipal de Guarulhos. **Edital** pelo e-mail **pregao@guarulhos.sp.leg.br** (assunto: Solicita Edital Pregão nº 90003/2026) ou pelo site acima.

PREFEITURA MUNICIPAL DE IACRI
AVISO DE LICITAÇÃO – PREGÃO PRESENCIAL DE REGISTRO DE PREÇOS Nº 010/2026
O Prefeito Municipal de Iacri torna público que se encontra aberto no Setor de Compras o Edital nº 015/2026 do Pregão Presencial (Registro de Preços) nº 010/2026 – Processo nº 029/2026, para o fornecimento parcelado de medicamentos destinados ao Centro de Saúde e P.A. (Pronto Atendimento Municipal) – Setor de Saúde do Município de Iacri, pelo período de 12 (doze) meses. O Edital minucioso bem como outras informações poderão ser obtidas no Setor Licitações desta Prefeitura no horário de expediente, das 08h às 11h e das 13h às 17h, de segunda à sexta-feira e no site www.iacri.sp.gov.br, Informações à distância serão fornecidas pelo fone (14) 3489-8509 ou pelo e-mails: compras@iacri.sp.gov.br / compras.iacri@gmail.com. A presente licitação realizar-se-á no dia 05/05/2026, às 09h00min.
Iacri, 16 de abril de 2026.
Cleber Rogério Cerbantes Panhozzi – Prefeito Municipal

PREFEITURA MUNICIPAL DE TIETÊ
ATO DE ABERTURA DE LICITAÇÃO/PREGÃO ELETRÔNICO 21/2026
A Prefeitura Municipal de Tietê torna público aos interessados, a abertura do Pregão Eletrônico nº 21/2026, Processo Administrativo n° 962/2026, cujo objeto consiste no "Registro de preços para eventual necessidade de contratação de empresa especializada para execução de serviços de reparos e pequenas reformas em próprios municipais sob a responsabilidade da Secretaria Municipal de Educação com fornecimento de equipamentos, peças, materiais e mão-de-obra com transporte de pessoal até o local de trabalho". Abertura: 23 de abril de 2026. Encerramento: 08 de maio de 2026. Horário: 09h00min. O Edital e seus anexos estão disponíveis, na íntegra, no endereço eletrônico **www.tiete.sp.gov.br** e na Bolsa de Licitações e Leilões **(www.bll.org.br)**. Informações poderão ser obtidas junto ao Departamento de Licitações através do telefone (15) 3285-8755.
José Carlos Regonha Júnior
Prefeito Municipal.

GOVERNO DO ESTADO DE SÃO PAULO

DEPARTAMENTO DE ESTRADAS DE RODAGEM
Coordenadoria Geral Regional de Assis - UASG 262209
Modalidade: Pregão Eletrônico Nº 90098/2026
Nº Processo: 139.00009160/2026-60
Objeto: Contratação de empresa para Prestação de Serviços Contínuos de Limpeza, Asseio e Conservação Predial na Sede da Coordenadoria Geral Regional de Assis - CGR.7.
Total de itens licitados: 01 (um).
Valor total estimado da licitação: R$ 1.106.399,40 (um milhão, cento e seis mil, trezentos e noventa e nove reais e quarenta centavos).
Disponibilidade do edital: 15/04/2026.
Horário: das 08h00 às 17h59.
Endereço da prestação do serviço: Avenida Rui Barbosa, nº 2.325 – Jardim Paulista - Assis/SP.
Link do PNCP: **https://pncp.gov.br/app/editais**
Entrega das Propostas: a partir de 15/04/2025 às 08h00 no site: **www.gov.br/compras.**
Abertura das propostas: 04/05/2026 às 09h00 no site: **www.gov.br/compras.**
Fonte: DOESP, PNCP e **www.der.sp.gov.br**.

DER — Secretaria de Meio Ambiente, Infraestrutura e Logística — SÃO PAULO GOVERNO DO ESTADO

UNIVERSIDADE ESTADUAL DE CAMPINAS
DIRETORIA GERAL DE ADMINISTRAÇÃO / SUPRIMENTOS
SUPRI.MATERIAIS@DGA.UNICAMP.BR | DGA.UNICAMP.BR / AQUISIÇÃO DE MATERIAIS
AVISO DE ABERTURA
Encontra-se aberto na **Universidade Estadual de Campinas – UNICAMP** o **Pregão Eletrônico PE DGA 90185/2026, UASG 450161**, Processo nº. **01-P-43019/2025**, do tipo **menor preço unitário por item**, destinado ao **Registro de Preços de Ataduras, Malha Tubular e Outros**. O prazo de entrega das propostas eletrônicas será até o dia **06/05/2026 às 09h30min**, sendo que a sessão pública será no mesmo dia e horário, pela página virtual do Portal de Compras do Governo Federal (**https://www.gov.br/compras/pt-br/**).
O Edital na íntegra encontra-se disponível na página virtual do Portal Nacional de Contratações Públicas – PNCP (**https://www.gov.br/pncp/pt-br**).

PREFEITURA MUNICIPAL DE AREIÓPOLIS
Aviso de Licitação. Modalidade Concorrência Eletrônica n.º 02/2026. Processo n.º 122/2026. Objeto: Contratação de empresa especializada para execução de obra de engenharia para construção de 20 unidades habitacionais pelo Programa MCMV - FNHIS SUB 50, distribuídas em dois pontos do Município, tudo em conformidade com este edital, seus anexos e o Termo de Compromisso nº 992465/2025/MCIDADES/CAIXA, firmado entre o Município de Areiópolis-SP e a União, por intermédio do Ministério das Cidades, representado pela Caixa Econômica Federal. Edital disponível nos sites: www.areiopolis.sp.gov.br, www.bll.org.br e pncp.gov.br/app/editais. Recebimento das propostas: a partir das 12hs00 do dia 17.04.2026 no site www.bll.org.br, abertura das propostas: dia 07/05/2026 às 09hs10m e início da disputa de preços: dia 07/05/2026 às 10:00hs, (horário de Brasília no site: www.bll.org.br). Areiópolis, 16 de abril de 2026. Michel Henrique Augusto, Prefeito Municipal.

PREFEITURA MUNICIPAL DE PRADÓPOLIS
AVISO DE LICITAÇÃO **Pregão Eletrônico nº 010/2026** Processo Administrativo nº 045/2026 TIPO: Menor preço A Prefeitura Municipal de Pradópolis torna público que estará realizando através da plataforma eletrônica http://187.32.212.89:5656/comprasedital/, por intermédio da SCPI – PORTAL DE COMPRAS (PREGÃO ELETRÔNICO), certame licitatório na modalidade Pregão Eletrônico Nº 10/2026, cujo objeto consiste no REGISTRO DE PREÇOS PARA FORNECIMENTO PARCELADO DE MATERIAL DE ESCRITÓRIO/ESCOLAR PARA O MUNICÍPIO DE PRADÓPOLIS. Data e horário do início da sessão: 05 de Maio de 2026, às 10:30 hrs. Local para retirada do Edital: Departamento de Licitações da Prefeitura Municipal de Pradópolis, sito à Rua Tiradentes nº 956, Centro. O arquivo deverá ser retirado através de mídia (CD / Pendrive) fornecido pelo interessado, das 08h00 min às 11h30min e 13h00min às 16h30min, ou através dos sites https://pradopolis.sp.gov.br/transparencia/licitacoes ou http://187.32.212.89:5656/comprasedital/ Para conhecimento do público, este aviso deverá ser publicado na forma da Lei. Pradópolis, 16 de Abril de 2026. Saulo Emmanuel Atique Filho Prefeito Municipal

UNIVERSIDADE ESTADUAL DE CAMPINAS
DIRETORIA GERAL DE ADMINISTRAÇÃO
AVISO DE ABERTURA
Encontra-se aberto na Universidade Estadual de Campinas – UNICAMP o **Pregão Eletrônico PE DGA 90186/2026, UASG 450161, Processo nº. 01-P-37319/2025,** do tipo menor preço por lote, destinado a aquisição de longarinas universitárias de 4 lugares e cadeiras universitárias individuais para obesos. O prazo de entrega das propostas eletrônicas será até o dia 07/05/2026 às 09h30min, sendo que a sessão pública será no mesmo dia e horário, pela página virtual do Portal de Compras do Governo Federal **(https://www.gov.br/compras/pt-br/).**
O Edital na íntegra encontra-se disponível na página virtual do Portal Nacional de Contratações Públicas – PNCP **(https://www.gov.br/pncp/pt-br).**

PREFEITURA DO MUNICÍPIO DE PORTO FELIZ
PREGÃO ELETRÔNICO 19/2026
Processo 1.099/2026
Encontra-se aberto o presente Pregão que tem por objetivo o registro de preços para contratação de empresa para prestação de serviços de arbitragem esportiva em diversas modalidades. O edital encontra-se disponível nos seguintes endereços eletrônicos: www.portofeliz.sp.gov.br (Portal da Transparência); https://bllcompras.com (aba acesso BLL COMPRAS) e www.pncp.gov.br (Portal Nacional de Contratações Públicas). A abertura será dia **08 de maio de 2026 às 09h00min**. Outras informações poderão ser solicitadas através do link: https://portofeliz.1doc.com.br/atendimento (Protocolos).
Bruno Mendonça Agostinho
Secretário Municipal de Cultura, Esportes e Turismo

PREFEITURA DO MUNICÍPIO DE LARANJAL PAULISTA
AVISO DE LICITAÇÃO PREGÃO ELETRÔNICO Nº 008/2026 - PROCESSO Nº 081/2026
A Prefeitura Municipal de Laranjal Paulista/SP, torna público aos interessados que realizará licitação na modalidade Pregão Eletrônico, do tipo menor preço por item, objetivando a AQUISIÇÃO DE 01 (UM) VEÍCULO NOVO TIPO SUV COMPACTO PARA SECRETARIA MUNICIPAL DE TURISMO, estando a sessão de disputa agendada para o dia 04/05/2026 às 09h00, sendo o acesso à sessão por intermédio do portal www.gov.br/compras. O Edital na íntegra se encontrará disponível a partir do dia 17/04/2025, além da página citada anteriormente, no PNCP: https://www.gov.br/pncp/pt-br, no endereço: https://www.laranjalpaulista.sp.gov.br/transparencia/licitacoes e no Setor de Licitações da Prefeitura do Município de Laranjal Paulista/SP, sita à Praça Armando de Salles Oliveira, nº 200 - Centro - Laranjal Paulista/SP - CEP 18500-047 - Telefone: (15) 3283-8338 - E-mail: licitacao@laranjalpaulista.sp.gov.br. Laranjal Paulista, 16 de abril de 2026 – Antônio Valdecir Berto Filho - Prefeito Municipal.

PREFEITURA MUNICIPAL DE PIEDADE
AVISO DE EDITAL - PROCESSO Nº 6724/2025 - PREGÃO ELETRÔNICO Nº 005/2026 – OBJETO: CONTRATAÇÃO DE EMPRESA PARA PROCEDER A PRESTAÇÃO DE SERVIÇOS DE COLETA DE RESIDUOS SÓLIDOS URBANOS – RSU, DE FORMA MANUAL E MECANIZADA, ATRAVÉS DO BASCULAMENTO, POR SISTEMA HIDRÁULICO TIPO "LIFTER" DE CONTAINERES DE 1000L CONFECCIONADOS EM PEAD E METÁLICOS, E AINDA A COLETA DE CONTAINERES SUBTERRÂNEOS EM DIVERSOS ROTEIROS NO MUNICIPIO PIEDADE, INCLUINDO O FORNECIMENTO DE MAO DE OBRA, EQUIPAMENTOS E CAMINHÕES, CONFORME ANEXOS PARTES INTEGRANTES DO PRESENTE EDITAL. MENOR PREÇO GLOBAL **COM INVERSÃO DAS FASES**. Sessão no dia 12/05/2026, às 09:30hs. Local da Sessão Pública: Bolsa de Licitações e Leilões do Brasil - BLL - www.bll.org.br. O edital, em inteiro teor, estará à disposição dos interessados para download nos sites: www.piedade.sp.gov.br e www.bll.org.br. Mais informações poderão ser obtidas no Setor de Licitações, de 2ª à 6ª feira, das 9h às 12h e das 13h às 16h, na Praça Raul Gomes de Abreu, nº 200, 1º andar, Piedade/SP ou pelo telefone (15) 3244-8400, ramais 120, 121, 151. 16 de abril de 2026. Renaldo Correa da Silva - Prefeito Municipal

CÂMARA MUNICIPAL DE BOM JESUS DOS PERDÕES/SP
AVISO DE DISPENSA DE LICITAÇÃO
Processo Administrativo: 94/2026
A Câmara Municipal de Bom Jesus dos Perdões/SP, nos termos do art. 75, §3º, da Lei nº 14.133/2021, informa a intenção de contratar empresa especializada em engenharia consultiva para assessoramento, apoio técnico e subsídio à fiscalização da obra do novo prédio da Câmara Municipal. Prazo e vigência: 34 meses. Valor estimado: R$ 118.108,73. Propostas adicionais poderão ser enviadas em até 3 dias úteis desta publicação. Edital e Termo de Referência disponíveis no site da Câmara Municipal ou solicitados pelo e-mail: financeiro@camarabjperdoes.sp.gov.br.
HÉLIO JOSÉ VIANA GONÇALVES
PRESIDENTE DA CÂMARA MUNICIPAL

MUNICÍPIO DE PANORAMA
AVISO DE LICITAÇÃO - PREGÃO PRESENCIAL (SRP) Nº 015/26
PROCESSO Nº 054/26. OBJETO: AQUISIÇÃO DE MATERIAL ODONTOLÓGICO PARA AS UNIDADES DE SAÚDE MUNICIPAL. ENCERRAMENTO: 05 DE MAIO DE 2026 ÀS 08:00 HORAS. O EDITAL PODERÁ SER RETIRADO NO PAÇO MUNICIPAL DE PANORAMA, DE SEGUNDA À SEXTA-FEIRA, NO HORÁRIO DAS 08H00 ÀS 11H00 E DAS 13H00 ÀS 16H30 OU PELO SITE (www.panorama.sp.gov.br). DÚVIDAS, NA AVENIDA RODION PODOSLKY, 1995, CENTRO, PANORAMA SP, ATRAVÉS DO TEL: (18) 3871-9092 OU (LICITACOES_PANO.SP@HOTMAIL.COM).
PANORAMA-SP, 16 DE ABRIL DE 2026.
DANIEL GENOVA – PREFEITO.

GOVERNO DO ESTADO DE SÃO PAULO

"Autos nº 0022480-36.2013.8.26.0577.
O(A) MM. Juiz(a) de Direito da 2ª Vara da Fazenda Pública, do Foro de São José dos Campos, Estado de São Paulo, Dr. Silvio José Pinheiro dos Santos, na forma da Lei, etc.
FAZ SABER A TERCEIROS INTERESSADOS NA LIDE que o(a) **DEPARTAMENTO DE-ESTRADAS E RODAGEM - DER** move uma Desapropriação - Desapropriação por Utilidade Pública / DL 3.365/1941 contra Alexandra Diacov , inscrita no CPF: 026.084.818-25 e RG:35.128.331, requerendo: Pelo Decreto Estadual nº 58.029, de 09 de maio de 2012, publicado no Diário Oficial do Estado de São Paulo aos 10 dias do mês de maio de 2012, foi declarado de utilidade pública, destinado à implantação do empreendimento rodoviário "Nova Tamoios -Trecho Planalto (SP-099), o terreno e construção que compõe o imóvel localizado na Rodovia dos Tamoios, Km 12 (estaca inicial 84 + 13,29 e estaca final (102 + 19,70) na Vila São Bento -CEP: 12231-590 , neste Município, cujo imóvel consta como sendo de propriedade da requerida com registro de matrícula nº 2662 no Registro de Imóveis e Anexos de São José dos Campos, declarados de utilidade pública conforme Decreto Estadual nº 51.796, datado de 09.05.07. Para o levantamento dos depósitos efetuados, foi determinada a expedição de edital com o prazo de 10(dez) dias a contar da publicação no Órgão Oficial, nos termos e para os fins do Dec. Lei nº3.365/41, o qual, por extrato, será afixado e publicado na forma da lei."

DER — Secretaria de Meio Ambiente, Infraestrutura e Logística — SÃO PAULO GOVERNO DO ESTADO

FRANCO LEILÕES

LEILÃO DE IMÓVEL

Av. Barão Homem de Melo, 2222 - Sala 402
Bairro Estoril - CEP 30494-080 - BH/MG
ONLINE

inter

1º LEILÃO: 28/04/2026 - 10:25h - 2º LEILÃO: 30/04/2026 - 10:25h

EDITAL DE LEILÃO

Fernanda de Mello Franco, Leiloeira Oficial, Matrículas JUCEMG nº 1030 e JUCESP nº 1281, devidamente autorizada pelo credor fiduciário abaixo qualificado, ou sua Preposta registrada na JUCEMG, **Cássia Maria de Melo Pessoa,** CPF: 746.127.276-49, RG: MG-2.089.239, faz saber que, na forma da Lei nº 9.514/97 e do Decreto-lei nº. 21.981/32 levará a LEILÃO PÚBLICO de modo o**nline** o imóvel a seguir caracterizado, nas seguintes condições. **IMÓVEL**: O apartamento nº 01, localizado no Térreo, do Bloco 7, do Condomínio Residencial das Betânias I, situado na Rua Campo Santo nº 425, Santo André/SP, possuindo uma área privativa de 44,0231m², área comum de 5,3424m², perfazendo uma área total construída de 49,3655m², correspondendo-lhe uma fração ideal no todo do terreno e nas demais coisas de uso comum no todo do condomínio igual a 0,004545%. Ímóvel objeto da Matrícula CNM: 112573.2.0073390-72 trasladada da Matrícula nº 73.390 do 2º Registro de Imóveis de Santo André/SP. Dispensa-se a descrição completa do IMÓVEL, nos termos do art. 2º da Lei nº 7.433/85 e do Art. 3º do Decreto nº 93.240/86, estando o mesmo descrito e caracterizado na matrícula anteriormente mencionada. Obs.: Imóvel ocupado. Desocupação por conta do adquirente, nos termos do art. 30, caput e parágrafo único da Lei 9.514/97, com a redação dada pela Lei nº 14.711/2023. **DATA DOS LEILÕES**: **1º Leilão: dia 28/04/2026, às 10:25 horas, e 2º Leilão dia 30/04/2026, às 10:25 horas. LOCAL: Av. Barão Homem de Melo, 2222 – Sala 402 – Estoril – CEP 30494-080 – Belo Horizonte/MG. DEVEDORES FIDUCIANTES**: KELLY CRISTINA OLIVEIRA PESTANA, brasileira, profissional apoio escolar, solteira, nascida em 30/10/1978, RG: 27564316 SSP/SP, CPF: 289.973.648-55, residente e domiciliada na Rua Ana Neri, 370, Bairro Vila Metalúrgica, Santo André/SP, CEP: 09220-030. **CREDOR FIDUCIÁRIO**: *Banco Inter S/A, CNPJ: 00.416.968/0001-01*. **DO PAGAMENTO**: O pagamento integral da arrematação deverá ser realizado em até 24 horas, mediante depósito via TED, na conta do comitente vendedor a ser indicada pelo leiloeiro. **DOS VALORES**:**1º Leilão: R$ 300.273,38 (trezentos mil, duzentos e setenta e três reais e trinta e oito centavos) 2º leilão: R$ 207.894,15 (duzentos e sete mil, oitocentos e noventa e quatro reais e quinze centavos),** calculados na forma do art. 26, §1º e art. 27, parágrafos 1º, 2º e 3º da Lei nº 9.514/97, com a redação dada pela nº 14.711/2023. Os valores estão atualizados até a presente data podendo sofrer alterações na ocasião do leilão. **COMISSÃO DO LEILOEIRO:** Caberá ao arrematante, o pagamento da comissão do leiloeiro, no valor de 5% (cinco por cento) da arrematação, a ser paga à vista, no ato do leilão, cuja obrigação se estenderá, inclusive, ao(s) devedor(es) fiduciante(s), na forma da lei. **DO LEILÃO ONLINE:** O(s) devedor(es) fiduciante(s) será(ão) comunicado(s) das datas, horários e local de realização dos leilões para, no caso de interesse, exercer(em) o direito de preferência na aquisição do imóvel, pelo valor da dívida, acrescida dos encargos e despesas, na forma estabelecida no parágrafo 2º-B do artigo 27, da Lei 9.514/97, com a redação dada pela Lei nº 14.711/2023. Os interessados em participar do leilão de modo on-line, deverão cadastrar-se no site **www.francoleiloes.com.br** e se habilitar acessando a opção "Habilite-se", com antecedência de 01 hora, antes do início do leilão, enviando os documentos de identificação, inclusive do representante legal, quando se tratar de pessoa jurídica, com exceção do(s) devedor(es) fiduciante(s), que poderá(ão) adquirir o imóvel preferencialmente em 1º ou 2º leilão, caso não ocorra o arremate no primeiro, na forma do parágrafo 2º-B, do artigo 27 da Lei 9.514/97, com a redação dada pela Lei nº 14.711/2023, devendo apresentar manifestação formal do interesse no exercício da preferência, antes da arrematação em leilão. **OBSERVAÇÕES:** O(s) interessado(s) deverá(ão), sob pena de desfazimento do negócio: (i) estar com seu CPF /CNPJ em situação regular junto à Receita Federal do Brasil; (ii) não possuir restrições de crédito; (iii) ter conhecimento e observar os ditames da Lei nº 9.613/1998, que dispõe sobre os crimes de "lavagem" ou ocultação de bens, direitos e valores, bem como dos normativos do Banco Central do Brasil que tratam do assunto, inexistindo em seu nome qualquer restrição relativa à matéria. O arrematante será responsável pelas providências de desocupação do imóvel, nos termos do art. 30, caput e parágrafo único da Lei 9.514/97, com a redação dada pela Lei nº 14.711/2023. O(s) imóvel(i)s será(ão) vendido(s) no estado em que se encontram física e documentalmente, em caráter "ad corpus", sendo que as áreas mencionadas nos editais, catálogos e outros veículos de comunicação são meramente enunciativas e as fotos dos imóveis divulgadas são apenas ilustrativas. Dessa forma, havendo divergência de metragem ou de área, o arrematante não terá direito a exigir do VENDEDOR nenhum complemento de metragem ou de área, o término da venda ou o abatimento do preço do imóvel, sendo responsável por eventual regularização acaso necessária, nem alegar desconhecimento de suas condições, eventuais irregularidades, características, compartimentos internos, estado de conservação e localização, devendo as condições de cada imóvel ser prévia e rigorosamente analisadas pelos interessados. Correrão por conta do arrematante, todas as despesas relativas à arrematação do imóvel, tais como, taxas, alvarás, certidões, foro e laudêmio, quando for o caso, escritura, emolumentos cartorários, registros etc. Todos os tributos, despesas e demais encargos, incidentes sobre o imóvel em questão, inclusive encargos condominiais, após a data da efetivação da arrematação são de responsabilidade exclusiva do arrematante**. A concretização da Arrematação será exclusivamente via Ata de Arrematação. Sendo a transferência da propriedade do imóvel feita por meio de Escritura Pública de Compra e Venda. Prazo de Até 90 dias da formalização da arrematação. O arrematante será responsável por realizar a devida *due diligence* no imóvel de seu interesse para obter informações sobre eventuais ações, ainda que não descritas neste edital.** Caso ao final da ação judicial relativa ao imóvel arrematado, distribuída antes ou depois da arrematação, seja invalidada a consolidação da propriedade, e/ou os leilões públicos promovidos pelo vendedor e/ou a adjudicação em favor do vendedor, a arrematação será automaticamente rescindida, após o trânsito em julgado da ação, sendo devolvido o valor recebido pela venda, incluída a comissão do leiloeiro e os valores comprovadamente despendidos pelo arrematante à título de despesas de condomínio e imposto relativo à propriedade imobiliária. **A mera existência de ação judicial ou decisão judicial não transitada em julgado, não enseja ao arrematante o direito à desistência da arrematação.** O proponente vencedor por meio de lance on-line, terá prazo de 24 horas, depois de comunicado expressamente do êxito do lance, para efetuar o pagamento, exclusivamente por meio de TED e/ou cheques, da totalidade do preço e da comissão do leiloeiro, conforme edital. O não pagamento dos valores de arrematação, bem como da comissão do(a) Leiloeiro(a), no prazo de até 24 (vinte e quatro) horas contadas da arrematação, configurará desistência ou arrependimento por parte do(a) arrematante, ficando este(a) obrigado(a) a pagar o valor da comissão devida o(a) Leiloeiro(a) (5% - cinco por cento), sobre o valor da arrematação, perdendo a favor do Vendedor o valor correspondente a 20% (vinte por cento) do lance ou proposta efetuada, destinado ao reembolso das despesas incorridas por este. Poderá o (a) Leiloeiro(a) emitir título de crédito para a cobrança de tais valores, encaminhando-o a protesto, por falta de pagamento, se for o caso, sem prejuízo da execução prevista no artigo 39, do Decreto nº 21.981/32. Ao concorrer para a aquisição do imóvel por meio do presente leilão, ficará caracterizada a aceitação pelo arrematante de todas as condições estipuladas neste edital. As demais condições obedecerão ao que regula o Decreto n° 21.981 de 19 de outubro de 1.932, com as alterações introduzidas pelo Decreto n° 22.427 de 1° de fevereiro de 1.933, que regula a profissão de Leiloeiro Oficial. Maiores informações: (31)33604030 ou pelo e-mail: contato@francoleiloes.com.br. Belo Horizonte/MG, **08/04/2026.**

www.francoleiloes.com.br Ligue para: **(31) 3360-4030**

FRANCO LEILÕES

LEILÃO DE IMÓVEL

Av. Barão Homem de Melo, 2222 - Sala 402
Bairro Estoril - CEP 30494-080 - BH/MG
ONLINE

inter

1º LEILÃO: 12/05/2026 - 10:00h - 2º LEILÃO: 14/05/2026 - 10:00h

EDITAL DE LEILÃO

Fernanda de Mello Franco, Leiloeira Oficial, Matrículas JUCEMG nº 1030 e JUCESP nº 1281, devidamente autorizada pelo credor fiduciário abaixo qualificado, ou sua Preposta registrada na JUCEMG, **Cássia Maria de Melo Pessoa,** CPF: 746.127.276-49, RG: MG-2.089.239, faz saber que, na forma da Lei nº 9.514/97 e do Decreto-lei nº. 21.981/32 levará a LEILÃO PÚBLICO de modo o**nline** o imóvel a seguir caracterizado, nas seguintes condições. **IMÓVEL**: Apartamento nº 72, localizado no 7º pavimento. Possui a área privativa real de 65,6450m², a área real comum de 30,1240m², a área real total construída de 95,7690m², correspondendo-lhe a fração ideal de 1,5548871% no terreno e demais coisas de uso comum; Box simples nº 04, localizado no 1º subsolo. Possui a área privativa real de 11,2500m², a área real comum de 3,0974m², a área real total construída de 143474m², correspondendo-lhe a fração ideal de 0,1598826% no terreno e demais coisas de uso comum. Integrantes do Edifício Residencial Lincoln, com entrada pelo número 310, da Rua João Ribeiro, construído em um terreno constituído pelo lote nº 07-A-B da quadra nº 17, do Bairro Campestre, Santo André/SP. Imóveis objetos respectivamente da Matrícula CNM: 111005.2.0170527-57 trasladada da Matrícula nº 170.527 e Matrícula CNM: 111005.2.0170561-52 trasladada da Matrícula nº 170.561 do Primeiro Oficial de Registro de Imóveis de Santo André/SP. Dispensa-se as descrições completas dos IMÓVEIS, nos termos do art. 2º da Lei nº 7.433/85 e do Art. 3º do Decreto nº 93.240/86, estando os mesmos descritos e caracterizados nas matrículas anteriormente mencionadas. Obs.: Imóvel ocupado. Desocupação por conta do adquirente, nos termos do art. 30, caput e parágrafo único da Lei 9.514/97, com a redação dada pela Lei nº 14.711/2023. **DATA DOS LEILÕES**: **1º Leilão: dia 12/05/2026, às 10:00 horas, e 2º Leilão dia 14/05/2026, às 10:00 horas. LOCAL: Av. Barão Homem de Melo, 2222 – Sala 402 – Estoril – CEP 30494-080 – Belo Horizonte/MG. DEVEDORES FIDUCIANTES**: THIAGO SOUZA DA GRAÇA, brasileiro, analista de sistemas, solteiro, nascido em 08/12/1992, C.I: 48.850.717-0 SSP/SP, CPF: 429.228.488-17, residente e domiciliado na Rua Porto Carrero, 521, apto 12, Bairro Campestre, Santo André/SP, CEP: 09070-240. **CREDOR FIDUCIÁRIO**: *Banco Inter S/A, CNPJ: 00.416.968/0001-01*. **DO PAGAMENTO**: O pagamento integral da arrematação deverá ser realizado em até 24 horas, mediante depósito via TED, na conta do comitente vendedor a ser indicada pelo leiloeiro. **DOS VALORES**:**1º Leilão: R$ 610.381,95 (seiscentos e dez mil, trezentos e oitenta e um reais e noventa e cinco centavos) 2º leilão: R$ 397.394,35 (trezentos e noventa e sete mil, trezentos e noventa e quatro reais e trinta e cinco centavos),** calculados na forma do art. 26, §1º e art. 27, parágrafos 1º, 2º e 3º da Lei nº 9.514/97, com a redação dada pela nº 14.711/2023. Os valores estão atualizados até a presente data podendo sofrer alterações na ocasião do leilão. **COMISSÃO DO LEILOEIRO:** Caberá ao arrematante, o pagamento da comissão do leiloeiro, no valor de 5% (cinco por cento) da arrematação, a ser paga à vista, no ato do leilão, cuja obrigação se estenderá, inclusive, ao(s) devedor(es) fiduciante(s), na forma da lei. **DO LEILÃO ONLINE:** O(s) devedor(es) fiduciante(s) será(ão) comunicado(s) das datas, horários e local de realização dos leilões para, no caso de interesse, exercer(em) o direito de preferência na aquisição do imóvel, pelo valor da dívida, acrescida dos encargos e despesas, na forma estabelecida no parágrafo 2º-B do artigo 27, da Lei 9.514/97, com a redação dada pela Lei nº 14.711/2023. Os interessados em participar do leilão de modo on-line, deverão cadastrar-se no site **www.francoleiloes.com.br** e se habilitar acessando a opção "Habilite-se", com antecedência de 01 hora, antes do início do leilão, enviando os documentos de identificação, inclusive do representante legal, quando se tratar de pessoa jurídica, com exceção do(s) devedor(es) fiduciante(s), que poderá(ão) adquirir o imóvel preferencialmente em 1º ou 2º leilão, caso não ocorra o arremate no primeiro, na forma do parágrafo 2º-B, do artigo 27 da Lei 9.514/97, com a redação dada pela Lei nº 14.711/2023, devendo apresentar manifestação formal do interesse no exercício da preferência, antes da arrematação em leilão. **OBSERVAÇÕES:** O(s) interessado(s) deverá(ão), sob pena de desfazimento do negócio: (i) estar com seu CPF /CNPJ em situação regular junto à Receita Federal do Brasil; (ii) não possuir restrições de crédito; (iii) ter conhecimento e observar os ditames da Lei nº 9.613/1998, que dispõe sobre os crimes de "lavagem" ou ocultação de bens, direitos e valores, bem como dos normativos do Banco Central do Brasil que tratam do assunto, inexistindo em seu nome qualquer restrição relativa à matéria. O arrematante será responsável pelas providências de desocupação do imóvel, nos termos do art. 30, caput e parágrafo único da Lei 9.514/97, com a redação dada pela Lei nº 14.711/2023. O(s) imóvel(i)s será(ão) vendido(s) no estado em que se encontram física e documentalmente, em caráter "ad corpus", sendo que as áreas mencionadas nos editais, catálogos e outros veículos de comunicação são meramente enunciativas e as fotos dos imóveis divulgadas são apenas ilustrativas. Dessa forma, havendo divergência de metragem ou de área, o arrematante não terá direito a exigir do VENDEDOR nenhum complemento de metragem ou de área, o término da venda ou o abatimento do preço do imóvel, sendo responsável por eventual regularização acaso necessária, nem alegar desconhecimento de suas condições, eventuais irregularidades, características, compartimentos internos, estado de conservação e localização, devendo as condições de cada imóvel ser prévia e rigorosamente analisadas pelos interessados. Correrão por conta do arrematante, todas as despesas relativas à arrematação do imóvel, tais como, taxas, alvarás, certidões, foro e laudêmio, quando for o caso, escritura, emolumentos cartorários, registros etc. Todos os tributos, despesas e demais encargos, incidentes sobre o imóvel em questão, inclusive encargos condominiais, após a data da efetivação da arrematação são de responsabilidade exclusiva do arrematante**. A concretização da Arrematação será exclusivamente via Ata de Arrematação. Sendo a transferência da propriedade do imóvel feita por meio de Escritura Pública de Compra e Venda. Prazo de Até 90 dias da formalização da arrematação. O arrematante será responsável por realizar a devida *due diligence* no imóvel de seu interesse para obter informações sobre eventuais ações, ainda que não descritas neste edital.** Caso ao final da ação judicial relativa ao imóvel arrematado, distribuída antes ou depois da arrematação, seja invalidada a consolidação da propriedade, e/ou os leilões públicos promovidos pelo vendedor e/ou a adjudicação em favor do vendedor, a arrematação será automaticamente rescindida, após o trânsito em julgado da ação, sendo devolvido o valor recebido pela venda, incluída a comissão do leiloeiro e os valores comprovadamente despendidos pelo arrematante à título de despesas de condomínio e imposto relativo à propriedade imobiliária. **A mera existência de ação judicial ou decisão judicial não transitada em julgado, não enseja ao arrematante o direito à desistência da arrematação.** O proponente vencedor por meio de lance on-line, terá prazo de 24 horas, depois de comunicado expressamente do êxito do lance, para efetuar o pagamento, exclusivamente por meio de TED e/ou cheques, da totalidade do preço e da comissão do leiloeiro, conforme edital. O não pagamento dos valores de arrematação, bem como da comissão do(a) Leiloeiro(a), no prazo de até 24 (vinte e quatro) horas contadas da arrematação, configurará desistência ou arrependimento por parte do(a) arrematante, ficando este(a) obrigado(a) a pagar o valor da comissão devida o(a) Leiloeiro(a) (5% - cinco por cento), sobre o valor da arrematação, perdendo a favor do Vendedor o valor correspondente a 20% (vinte por cento) do lance ou proposta efetuada, destinado ao reembolso das despesas incorridas por este. Poderá o (a) Leiloeiro(a) emitir título de crédito para a cobrança de tais valores, encaminhando-o a protesto, por falta de pagamento, se for o caso, sem prejuízo da execução prevista no artigo 39, do Decreto nº 21.981/32. Ao concorrer para a aquisição do imóvel por meio do presente leilão, ficará caracterizada a aceitação pelo arrematante de todas as condições estipuladas neste edital. As demais condições obedecerão ao que regula o Decreto n° 21.981 de 19 de outubro de 1.932, com as alterações introduzidas pelo Decreto n° 22.427 de 1° de fevereiro de 1.933, que regula a profissão de Leiloeiro Oficial. Maiores informações: (31)33604030 ou pelo e-mail: contato@francoleiloes.com.br. Belo Horizonte/MG, **07/04/2026.**

www.francoleiloes.com.br Ligue para: **(31) 3360-4030**

NESP EMPREENDIMENTO IMOBILIÁRIO S/A

CNPJ/MF Nº 25.198.407/0001-04 – NIRE Nº 35300493222

EDITAL DE CONVOCAÇÃO DA ASSEMBLEIA GERAL ORDINÁRIA E EXTRAORDINÁRIA

Ficam convocados os senhores acionistas da **NESP EMPREENDIMENTO IMOBILIÁRIO S/A** para se reunirem em assembleia geral ordinária e extraordinária, a se realizar às **14h30 do dia 28 de abril de 2026,** na Avenida Doutor Gastão Vidigal, 1132, Bloco B, sala 1110A, Vila Leopoldina, São Paulo/SP, CEP 05314-000, para deliberarem a respeito da seguinte ordem do dia: **Em Assembleia Geral Ordinária:** a) apreciar as contas da diretoria relativas ao último exercício social findo em 31/12/2025; b) examinar, discutir e votar as demonstrações financeiras; c) deliberar sobre a destinação do resultado do exercício; e d) apreciar o relatório de gestão e informações dos membros do Conselho de Administração e da Diretoria relativo ao exercício social findo em 31/12/2025. **Em Assembleia Geral Extraordinária:** Deliberar sobre a mudança do endereço da sede da Companhia, que passará a situar-se à Avenida Doutor Gastão Vidigal nº 1.132, Bloco B, Sala 1113A, Edifício Soho Office, Vila Leopoldina, na cidade São Paulo, Estado de São Paulo, CEP: 05314-000. A assembleia geral ordinária e extraordinária será realizada de forma presencial e também por meio digital, mediante a disponibilização de link de acesso aos acionistas, nos termos previstos no artigo 5º, parágrafo único da Lei nº 14.010/2020, de modo a respeitar as restrições de ordem sanitárias e preservar os riscos à saúde dos acionistas. Nos termos do artigo 16º do estatuto social, o acionista poderá fazer-se representar nas Assembleias Gerais por procurador, constituído na forma do § 1º do art. 126 da Lei nº 6.404/76, desde que o instrumento de procuração tenha sido depositado na sede social até 24 (vinte e quatro) horas antes da hora marcada para a realização da Assembleia Geral.

São Paulo, 13 de abril de 2026.

NESP EMPREENDIMENTO IMOBILIÁRIO S/A
HELENO MASPOLI VERUCCI
PRESIDENTE DO CONSELHO DE ADMINISTRAÇÃO

DESKTOP S.A.

Companhia Aberta | CNPJ nº 08.170.849/0001-15 | NIRE 35.300.565.266 | Código CVM nº 02602-6

EDITAL DE CONVOCAÇÃO - ASSEMBLEIA GERAL EXTRAORDINÁRIA A SER REALIZADA EM 18 DE MAIO DE 2026

DESKTOP S.A., sociedade por ações de capital aberto, com sede na cidade de Nova Odessa, Estado de São Paulo, na Avenida Ampélio Gazzetta, 1.421, Engenho Novo, CEP 13385-042, com seus atos constitutivos arquivados na Junta Comercial do Estado de São Paulo sob o NIRE 35.300.565.266, inscrita no Cadastro Nacional de Pessoas Jurídicas do Ministério da Fazenda ("**CNPJ**") sob o nº 08.170.849/0001-15, registrada na Comissão de Valores Mobiliários ("**CVM**") como companhia aberta categoria "A", sob o código nº 02602-6 ("**Companhia**") vem, pela presente, nos termos do artigo 124 da Lei nº 6.404/76 ("**Lei das S.A.**") e dos artigos 4º, 5º e 6º da Resolução CVM nº 81/22 ("**RCVM 81**"), convocar a Assembleia Geral Extraordinária ("**Assembleia**"), a ser realizada, em primeira convocação, no dia 18 de maio de 2026, às 14h, de forma exclusivamente digital, com participação por meio de sistema eletrônico ou por meio do mecanismo de votação a distância, para examinar, discutir e votar a respeito da seguinte ordem do dia: (i) alteração do Estatuto Social da Companhia para exclusão integral da Seção II, do Capítulo VIII, do Estatuto Social (Artigo 44 e todos os seus parágrafos), que trata da OPA por Atingimento de Participação Relevante, bem como de suas referências ao longo do Estatuto Social, e a posterior consolidação do Estatuto Social da Companhia. Conforme Fato Relevante divulgado pela Companhia em 22 de março de 2026, caso a matéria prevista no item (i) seja aprovada na Assembleia, a alteração do Estatuto Social da Companhia referida acima estará condicionada à aprovação, pelo Conselho Administrativo de Defesa Econômica – CADE e pela Agência Nacional de Telecomunicações – ANATEL, da operação objeto do Contrato de Compra e Venda de Ações e Outras Avenças celebrado em 20 de março de 2026 entre Makalu Brasil Partners I J – Fundo de Investimentos e Participações Multiestratégia Investimento no Exterior Responsabilidade Limitada, Denio Alves Lindo, Mucio Camargo de Assis Filho, Marcos Camargo de Assis, José Carlos Franco Júnior e a Claro NXT Telecomunicações S.A. A Assembleia será realizada exclusivamente de modo digital, por meio de (a) mecanismo de votação a distância, mediante o envio de boletim de voto a distância ("**Boletim de Voto**"); e (b) disponibilização de sistema eletrônico que possibilitará que os acionistas acompanhem e votem remotamente na Assembleia ("**Participação Remota**"), considerando-se, portanto, realizada na sede social da Companhia, de acordo com os termos estabelecidos na RCVM 81. Ressalta-se que **não haverá** a possibilidade de comparecer fisicamente à Assembleia. ***1. Participação Remota na Assembleia por meio de Sistema Eletrônico:*** Os acionistas interessados em participar da Assembleia por meio da plataforma digital "*Ten Meetings*" ("**Plataforma Digital**") deverão realizar seu cadastro na Plataforma Digital, por meio do link https://assembleia.ten.com.br/741725735, com, no mínimo, 2 (dois) dias de antecedência da data de realização da Assembleia, isto é, impreterivelmente até 14:00 horas do dia **16 de maio de 2026**, devidamente acompanhado das informações e documentos descritos a seguir ("**Cadastro**"): (i) identificação do acionista e, se for o caso, de seu representante legal que comparecerá à Assembleia, incluindo seus nomes completos e seus CPFs ou CNPJs, conforme o caso, bem como telefone e endereço de e-mail para envio das informações para participação; (ii) documento de identidade (Carteira de Identidade Registro Geral – RG, Carteira Nacional de Habilitação – CNH, passaporte, carteiras de identidade expedidas pelos conselhos profissionais e carteiras funcionais expedidas pelos órgãos da Administração Pública, desde que contenham foto de seu titular); (iii) comprovante de titularidade de suas ações, expedido (a) pela instituição responsável pela escrituração das ações da Companhia, caso suas ações estejam depositadas no escriturador; ou (b) por entidade competente, caso suas ações estejam sujeitas a custódia fungível, depositadas em depositário central, desde que a titularidade não possa ser objetivamente verificada com base nos registros já disponíveis à Companhia, nos termos do artigo 6º, §5º, da RCVM 81; e (iv) instrumento de outorga de poderes e/ou documentos que comprovem os poderes de representante legal do acionista, devidamente regularizado na forma da lei e dos documentos sociais. O representante do acionista pessoa jurídica deverá apresentar por meio da Plataforma Digital os seguintes documentos, devidamente registrados no órgão competente: (a) estatuto social ou contrato social; e (b) (b.i) ato societário de eleição do administrador que demonstre que se trata de representante da pessoa jurídica; ou (b.ii) procuração que demonstre poderes do representante do acionista para representá-lo na Assembleia. No tocante aos fundos de investimento, a representação na Assembleia caberá à instituição administradora ou gestora, observado o disposto no regulamento do fundo. Nesse caso, o representante da administradora ou gestora do fundo, além dos documentos societários acima mencionados relacionados à gestora ou à administradora, deverá apresentar cópia eletrônica do regulamento do fundo, devidamente registrado, quando aplicável. Para participação por meio de procurador, a outorga de poderes de representação deverá ter sido realizada há menos de 1 (um) ano, nos termos do artigo 126, §1º da Lei das S.A. Adicionalmente, em cumprimento ao disposto no artigo 654, §1º e §2º da Lei nº 10.406, de 10 de janeiro de 2002, conforme alterada ("**Código Civil**"), a procuração deverá conter indicação do lugar onde foi passada, qualificação completa do outorgante e do outorgado, data e objetivo da outorga com a designação e extensão dos poderes conferidos, contendo o reconhecimento da firma do outorgante ou, alternativamente, com assinatura digital, por meio de certificado digital emitido por autoridades certificadoras vinculadas à ICP-Brasil, ou com assinatura eletrônica certificada por outros meios que, a critério da Companhia, comprovem a autoria e integridade do documento e dos signatários. As pessoas naturais acionistas da Companhia somente poderão ser representadas na Assembleia por procurador que seja acionista, administrador da Companhia, advogado ou instituição financeira, consoante previsto no artigo 126, §1º, da Lei das S.A. As pessoas jurídicas acionistas da Companhia poderão ser representadas por procurador constituído em conformidade com seu contrato ou estatuto social e segundo as normas do Código Civil, sem a necessidade de tal pessoa ser administrador da Companhia, acionista ou advogado (Processo CVM RJ2014/3578, julgado em 4 de novembro de 2014). Depois do credenciamento na Plataforma Digital, o acionista receberá confirmação do Cadastro enviada pela Plataforma Digital, com as informações para acesso ao sistema eletrônico para participação na Assembleia, o que não implica a aprovação da documentação enviada para a participação, a qual caberá à Companhia. A aprovação pela Companhia se dará após a análise da documentação enviada para o Cadastro. Uma vez enviada a documentação nos termos exigidos no Manual para Participação dos Acionistas e Proposta da Administração da Desktop S.A. ("**Manual**"), o acionista receberá pela Plataforma Digital, em seu e-mail utilizado para o Cadastro, até 24 (vinte e quatro) horas antes da Assembleia, confirmação do credenciamento para participação na Assembleia. Se qualquer dos acionistas for representado por procurador, tal procurador deverá realizar o cadastro com seus dados por meio da Plataforma Digital: https://assembleia.ten.com.br/741725735. Após receber um e-mail de confirmação de cadastro, deverá, através do link enviado para o e-mail informado no cadastro, indicar cada acionista que irá representar, e apresentar, além dos documentos relativos a cada acionista, (a) documento de identidade com foto do procurador; e (b) instrumento de outorga de poderes e/ou documentos que comprovem os poderes de representante legal do acionista, devidamente regularizado na forma da lei e dos documentos sociais. As instruções e informações de acesso serão intransferíveis e de uso exclusivo de cada acionista ou de seu representante, de maneira que não poderão ser transferidas e/ou utilizados de forma concomitante por mais de uma pessoa. Caso o acionista não receba confirmação do credenciamento e as informações de acesso para participação na Assembleia, conforme acima indicadas, em até 24 (vinte e quatro) horas de antecedência do horário de início da Assembleia, referido acionista deverá entrar em contato com o Departamento de Relações com Investidores, por meio do e-mail ri@desktop.net.br, com até, no máximo, 12 (doze) horas de antecedência do horário de início da Assembleia, para que seja prestado o suporte necessário. Não poderão participar da Assembleia os acionistas que não efetuarem o Cadastro e/ou não informarem a ausência do recebimento da confirmação do credenciamento e/ou das informações de acesso para participação na Assembleia na forma e prazos previstos acima. Na data da Assembleia, o registro de presença do acionista, ressalvada a participação por meio de boletim de voto a distância, se dará mediante o acesso do acionista à Plataforma Digital, conforme instruções e nos horários e prazos divulgados pela Companhia. A Companhia ressalta que será de responsabilidade exclusiva do acionista assegurar a compatibilidade de seus equipamentos com a utilização da Plataforma Digital para a Participação Remota na Assembleia, e que a Companhia não se responsabilizará por quaisquer dificuldades de viabilização e/ou de manutenção de conexão e de utilização da Plataforma Digital que não estejam sob controle da Companhia. Os documentos e informações relativos à matéria a ser discutida na Assembleia estão à disposição dos acionistas na sede da Companhia e nos sites da Companhia (https://www.ri.desktop.com.br), da CVM (https://www.gov.br/cvm) e da B3 S.A. – Brasil, Bolsa, Balcão ("**B3**") (https://www.b3.com.br), incluindo o Manual contendo também informações complementares relativas à participação na Assembleia por meio de envio de Boletim de Voto ou remotamente por meio de acesso por sistema eletrônico. Reitera-se que não haverá a possibilidade de comparecer fisicamente à Assembleia, uma vez que esta será realizada exclusivamente de modo digital. ***2. Participação na Assembleia por meio do envio de Boletim de Voto:*** Conforme estabelecido nos artigos 26 e seguintes da RCVM 81, os acionistas da Companhia poderão enviar, a partir desta data, suas instruções de voto para a matéria da ordem do dia da Assembleia, por meio do preenchimento e apresentação do Boletim de Voto. O conteúdo do Boletim de Voto para a Assembleia encontra-se disponível nas páginas eletrônicas (i) da Companhia (https://www.ri.desktop.com.br), (ii) da CVM (https://www.gov.br/cvm/pt-br), e (iii) da B3 (http://www.b3.com.br). O acionista que optar por exercer o seu direito de voto por meio do Boletim de Voto deverá fazê-lo por meio de uma das seguintes opções: (i) por instruções de preenchimento do Boletim de Voto transmitidas para os seus agentes de custódia que prestem esse serviço, no caso dos acionistas titulares de ações depositadas em depositário central, conforme instruções contidas no Manual; (ii) por instruções de preenchimento do Boletim de Voto transmitidas para **BTG Pactual Serviços Financeiros S.A. DTVM**, instituição responsável pela escrituração das ações da Companhia, conforme instruções contidas no Manual, caso suas ações estejam depositadas no escriturador; ou pelo preenchimento do Boletim de Voto disponível nas páginas eletrônicas indicadas acima, cadastrando-o diretamente no endereço eletrônico https://assembleia.ten.com.br/741725735, conforme instruções contidas no Manual. Nos termos da RCVM 81, o acionista deverá transmitir as instruções de preenchimento e/ou realizar o preenchimento e a confirmação do envio do seu Boletim de Voto com, pelo menos, 4 (quatro) dias de antecedência da data da Assembleia, ou seja, até **14 de maio de 2026** (inclusive), seja por meio de seu agente de custódia, do agente escriturador ou diretamente por meio do sistema eletrônico disponibilizado pela Companhia, salvo se prazo diverso for estabelecido pelo respectivo agente de custódia ou pelo agente escriturador. Mais informações encontram-se disponíveis na RCVM 81, no Manual e no Boletim de Voto disponibilizado pela Companhia nos endereços da rede mundial de computadores indicados acima. A Administração ressalta que, nos termos do artigo 135 da Lei das S.A., como a matéria da ordem do dia da Assembleia envolve a alteração do Estatuto Social da Companhia, a Assembleia se instalará, em primeira convocação, caso presentes acionistas da Companhia representando ao menos 2/3 (dois terços) do capital social votante da Companhia. Se não for possível instalar a Assembleia em primeira convocação, novos anúncios de convocação serão oportunamente publicados pela Companhia, sendo que, em segunda convocação, a Assembleia poderá ser instalada com a presença de qualquer número de acionistas da Companhia. Nos termos do artigo 129 da Lei das S.A., as deliberações das assembleias gerais de acionistas, ressalvadas as exceções previstas em lei, serão tomadas por maioria absoluta de votos dos presentes, desconsideradas as abstenções. Visto que a matéria a ser apreciada no âmbito da Assembleia não está sujeita à aprovação por *quorum* qualificado, a aprovação da matéria objeto da ordem do dia da Assembleia dependerá do voto da maioria absoluta das ações presentes à Assembleia, desconsideradas as abstenções, em primeira ou em segunda convocação. A Companhia informa que o percentual mínimo de participação no capital social votante necessário ao pedido de instalação do conselho fiscal é de 2% (dois por cento), nos termos do artigo 5º, inciso I-A, da RCVM 81, e do artigo 4º da Resolução CVM nº 70/22. Nova Odessa, 16 de abril de 2026.

Marcelo Hudik Furtado de Albuquerque
Presidente do Conselho de Administração

economia

Enel pode perder US$ 4 bi em ativos se ficar sem SP, diz auditoria

INFRAESTRUTURA

MILÃO | REUTERS A Enel tem ativos no valor de cerca de € 3,34 bilhões (US$ 3,9 bilhões ou R$ 19,46 bilhões) e € 595 milhões (R$ 3,51 bilhões) em ágio, vinculados a uma concessão de energia no Brasil que ela pode perder, disseram seus auditores no relatório anual do grupo.

A Aneel (Agência Nacional de Energia Elétrica) decidiu no início de abril dar andamento a um processo de caducidade que poderia, em última instância, levar à rescisão da concessão de distribuição de energia elétrica detida na unidade local da Enel em São Paulo, impedindo a renovação automática de seu contrato, que expira em 2028.

Em dezembro passado, o ministro de Minas e Energia, Alexandre Silveira, solicitou à Aneel que iniciasse o processo de rescisão da Enel, depois que as quedas de energia atingiram mais de 2 milhões de clientes na região metropolitana de São Paulo, durante eventos climáticos extremos.

A KPMG, auditora do relatório da empresa de energia, destacou que a recuperabilidade de ativos e ágio da Enel relacionados à concessão na maior cidade do Brasil e sua possível renovação foi uma questão fundamental na auditoria das contas do grupo de energia, acrescentando que a demonstração financeira de 2025 da Enel deu uma "visão verdadeira e justa" da posição financeira do grupo.

O auditor disse que, embora a administração da Enel tenha realizado um teste de redução do valor recuperável do negócio de São Paulo para determinar este valor em diferentes cenários futuros, as estimativas usadas eram subjetivas e envolviam alguma incerteza.

A Enel tem outra oportunidade de apresentar sua defesa antes que o órgão regulador e o governo federal decidam sobre a concessão.

O diretor da Aneel disse recentemente que a unidade de São Paulo poderia ser vendida a outra empresa para evitar um prejuízo financeiro.

Ao apresentar sua estratégia de longo prazo em fevereiro, a Enel reiterou seu interesse na concessão, comprometendo-se a fortalecer seu compromisso com o Brasil.

economia | infraestrutura

TCE de Minas impede privatização da Copasa antes de dar palavra final

Corte de contas autoriza governo estadual a seguir com atos preparatórios, mas proíbe transações com ações por enquanto

Thiago Bethônico

SÃO PAULO O TCE-MG (Tribunal de Contas do Estado de Minas Gerais) vetou nesta quinta (16) que o governo mineiro conclua o processo de privatização da Copasa, estatal mineira de saneamento, antes de um pronunciamento definitivo da corte.

A decisão, tomada pelo plenário com base no voto de Agostinho Patrus, dá sinal verde para que o governo estadual siga com atos preparatórios, que incluem a realização de estudos, auditorias e o envio de documentos à CVM (Comissão de Valores Mobiliários) e à B3.

No entanto, veda qualquer ato que resulte na alienação do controle acionário da Copasa ou na abertura do período de oferta de ações antes de um pronunciamento conclusivo.

"Importante destacar, ainda, que esta decisão não autoriza a privatização como um todo, mas apenas etapas específicas e que podem ser revertidas. Todas as definições que ainda surgirão ao longo do caminho, especialmente aquelas que constarão dos editais de venda, serão objeto de rigorosa fiscalização", diz o voto de Patrus, seguido pelos demais conselheiros.

O aval da corte era considerado a última etapa jurídica do processo. A expectativa era que o governo mineiro divulgasse os detalhes da oferta nos próximos dias para que a venda de ações acontecesse até meados de maio. Com as vedações, o cronograma pode ser revisto.

Procurado, o governo de Minas não respondeu até a publicação deste texto.

A oposição comemorou a decisão. "Hoje o Tribunal de Contas colocou um freio no vale-tudo que o governo estava fazendo com a Copasa", disse a deputada estadual Bella Gonçalves (PT).

O governo de Minas é o acionista controlador da Copasa, com 50,3% da companhia. Pelo modelo de privatização —que ainda será detalhado—, o estado manterá uma participação residual de 5%.

Da fatia de 45% da Copasa a ser ofertada, 30% são destinados a um acionista de referência, que é uma espécie de sócio estratégico —como acontece com a Equatorial na Sabesp, em São Paulo. Os outros 15% serão oferecidos ao mercado via bookbuilding, processo na Bolsa em que investidores indicam a quantidade de ações que querem comprar.

Prefeitura Municipal da Estância Turística de Guaratinguetá

Aviso de Reabertura de Licitação. Processo: Pregão Eletrônico nº 025/2026. Objeto: Registro de preços para futura contratação de empresa especializada para prestação de serviços em locação de sanitários portáteis, para realização de diversos eventos da Secretaria Municipal de Turismo e Lazer. Edital e local da sessão pública: www.licitacoesguaratingueta.com.br. Data da sessão: 08/05/2026 às 09:00 horas.

PREFEITURA MUNICIPAL DE JUMIRIM-SP

COMUNICADO DE SUSPENSÃO DE SESSÃO PÚBLICA

Referente ao Processo 184/26 - Pregão Presencial 01/2026, objeto: **"Contratação de empresa especializada para a locação de servidores, prestação de serviços de tecnologia da informação e o gerenciamento e fornecimento de contas de e-mail profissionais**." frente às análises a serem efetuadas no Edital e para todos os efeitos jurídicos, comunica a SUSPENSÃO da Sessão Pública de abertura do certame, Sine Die, cancelando-se a sessão pública marcada para o dia 28/04/2026 às 09h01, por conveniência e razões de interesse público. Maíra Camargo - Pregoeira.

AVISO DE LICITAÇÃO No 01046217442026
UASG – INSTITUTO DE ASSISTÊNCIA MEDICA AO SERVIDOR PÚBLICO ESTADUAL
Modalidade: Pregão Eletrônico para Registro de Preço
No da Contratação: 90389/2026
No Processo: 147.00000496/2026-86
Objeto: TESTES PARA DETECÇÃO DE PATÓGENOS CAUSADORES DE MENINGITE E PNEUMONIA
Total de Itens Licitados: 1 - Agrupamento - Vide Edital (UM). **Valor total da licitação:** Sigiloso
Disponibilidade do edital: 17/04/2026 **Horário:** das 08h00 às 17h59
Endereço: Avenida Ibirapuera, 981 - Indianópolis CEP 04029-000
Link do PNCP: https://pncp.gov.br/app/editais?q=&status=recebendo_proposta&pagina=1
Entrega das Propostas: a partir de 17/04/2026 no site: **www.gov.br/compras.**
Abertura das Propostas: 04/05/2026 às 09:00h no site: **www.gov.br/compras.**
Fonte: DOESP e PNCP

PREFEITURA MUNICIPAL DE IGARAPAVA
AVISO DE LICITAÇÃO REAGENDADA
PREGÃO ELETRÔNICO Nº 062/2025 - (EDITAL REAGENDADO COM ALTERAÇÕES NO TERMO DE REFERÊNCIA E VALOR ESTIMADO DA LICITAÇÃO)

Objeto: REGISTRO DE PREÇOS PARA AQUISIÇÃO, COM ENTREGA PARCELADA, DE MATERIAIS DE ARTETERAPIA, EXPEDIENTE, CARIMBOS E OUTROS INSUMOS. **Tipo:** Menor preço por lote. **Recebimento das propostas por meio eletrônico**: A partir das 12h00min do dia 17/04/2026. **Fim do recebimento das propostas/Início da Disputa**: Às 08h59min do dia 04/05/2026. **Abertura da Sessão de Disputa de Preços**: Às 09h00min do dia 04/05/2026. **Disputa de lances**: Às 09h30min do dia 04/05/2026. **Valor estimado da licitação:** R$ 1.093.458,94. **Fontes de recursos**: Própria. **Informações**: O Edital do Pregão Eletrônico nº 062/2025 estará disponível a partir das **12h00min do dia 17/04/2026** nos seguintes acessos: Portal eletrônico oficial do **Município de Igarapava/SP**, pelo link: https://igarapava.sislicita.com.br/licitacoes/pesquisa/; Portal Nacional de Compras Públicas **(PNCP)**, pelo link: https://www.gov.br/pncp/pt-br; Plataforma eletrônica de licitações **(BLL COMPRAS)**, pelo link: https://bll.org.br; Demais informações podem ser obtidas pelo telefone/whatsapp: (16) 3520-0231 ou pelo e-mail: igarapava.lic3@gmail.com .Igarapava-SP, em 16 de abril de 2026.

JOSÉ HUMBERTO LACERDA RODRIGUES - PREFEITO MUNICIPAL

PODER JUDICIÁRIO
Tribunal Regional Eleitoral da Bahia
AVISO DE LICITAÇÃO
PREGÃO ELETRÔNICO N.º 90015/2026

O Tribunal Regional Eleitoral da Bahia torna pública a realização do Pregão Eletrônico n.º 90015/2026, cujo objeto é Registro de Preços para eventual fornecimento e instalação de películas, persianas e vidros e retirada e descarte das películas e dos vidros. A Licitação será realizada em sessão pública, por meio da INTERNET, no site **www.gov.br/compras** (Portal de Compras do Governo Federal). Código UASG: 70013. Abertura das propostas: às 9h (horário de Brasília) do dia 05.05.2026. O Edital, contendo todas as informações, encontra-se disponível no endereço acima, no site **www.tre-ba.jus.br,** bem como no Portal Nacional de Contratações Públicas - PNCP. Outras informações pelo telefone (71) 3373-7084.

Salvador, 17 de abril de 2026
Lúcio Roberto de Oliveira
Pregoeiro

CÂMARA MUNICIPAL DE SÃO PAULO **COMISSÃO DE JULGAMENTO DE LICITAÇÕES**

COMUNICADO DE PUBLICAÇÃO DE EDITAL PREGÃO ELETRÔNICO N° 06/2026
PROCESSO CMSP-PAD-2026/00099
CRITÉRIO DE JULGAMENTO: MENOR PREÇO

OBJETO: Formação de Ata de Registro de Preços para prestação futura e eventual de serviços de confecção de títulos e diplomas referentes a eventos institucionais, conforme especificações constantes do Anexo I - Termo de Referência - Especificações Técnicas, parte integrante do Edital.

ENDEREÇO ELETRÔNICO: www.gov.br/compras, UASG 925109

DATA DO INÍCIO DO PRAZO PARA ENVIO DA PROPOSTA ELETRÔNICA: 17/04/2026

DATA E HORA DA ABERTURA DA SESSÃO PÚBLICA: 06/05/2026 às 11h

- Poderá o interessado obter o edital, gratuitamente, no site da Câmara Municipal de São Paulo: **https://www.saopaulo.sp.leg.br/transparencia/licitacoes-e-contratos/editais-em-aberto/**, ou solicitar via e-mail, no endereço eletrônico: **cjl@saopaulo.sp.leg.br**.

FAP FEDERAÇÃO AQUÁTICA PAULISTA

FEDERAÇÃO AQUÁTICA PAULISTA
EDITAL DE CONVOCAÇÃO
ASSEMBLÉIA GERAL ORDINÁRIA 2026

O Presidente da Federação Aquática Paulista, no uso de suas atribuições, em conformidade com as exigências da legislação desportiva em vigor, em especial ao Artigo 24 da Lei 9.615 de 1998 e aos Artigos 28 e 29 do Estatuto da Federação Aquática Paulista, vem **C O N V O C A R**, a Comissão de Atletas e as Entidades de Prática Desportivas regularmente filiadas, que estiverem em dia com suas obrigações legais e estatutárias, para se reunirem em **ASSEMBLEIA GERAL ORDINÁRIA** de forma **PRESENCIAL** a ser realizada no dia **29 de abril de 2026**, **quarta-feira**, na sede da Federação Aquática Paulista, sito à Rua da União, nº 57, Vila Mariana, São Paulo / SP, às **10h00 (dez horas) em primeira convocação** com a maioria absoluta de seus membros ou às **11h00 (onze horas) em segunda convocação** com qualquer numero, conforme determina o § Único do Artigo 30, para deliberarem sobre a seguinte ordem do dia:

a) **Julgar as contas do exercício anterior, acompanhadas do Balanço Financeiro e Patrimonial, instruído com os pareceres do Conselho Fiscal e da Auditoria Independente;**
b) **Conhecer, apreciar e aprovar a proposta orçamentária para o exercício financeiro que se inicia;**
c) **Conhecer e aprovar o Regimento de Taxas do ano de 2026;**
d) **Conhecer o relatório da Diretoria relativo às atividades administrativas do ano anterior;**
e) **Conhecer o relatório do Tribunal de Justiça Desportiva;**
f) **Conhecer e aprovar o Calendário do ano de 2026;**

São Paulo/SP, 17 de abril de 2026.

Alexandre Augusto de Mattos Zwicker - Presidente

PREFEITURA MUNICIPAL DE URU
AVISO DE LICITAÇÃO - PREGÃO ELETRÔNICO Nº 019/2026 - PROCESSO ADMINISTRATIVO N° 036/2026
OBJETO: A presente licitação tem por objeto, o registro de preços para a Aquisição de Gás Liquefeito de Petróleo – GLP P-45 e P-13, conforme especificações constantes do Termo de Referência, que integra este Edital como Anexo I. **DATA E HORA DA SESSÃO PÚBLICA:** 07/05/2026 às 09h00 (horário de Brasília). **CRITÉRIO DE JULGAMENTO:** Menor preço **MODO DE DISPUTA:** Aberto **AMOSTRA:** Não **PREFERÊNCIA ME/EPP/EQUIPARADAS:** Sim **LINK:** SCPI Portal de Compras (http://prefeituradeuru.ddns.net:8079/comprasedital/).
URU, 16 DE ABRIL DE 2026. ROBSON EDUARDO FORTE PREFEITO MUNICIPAL DE URU

PREFEITURA MUNICIPAL DE FLORA RICA
PREGÃO ELETRÔNICO Nº 002/2026 – AVISO DE LICITAÇÃO
Encontra-se disponível o Edital do Pregão Eletrônico nº 002/2026, cujo objeto é: AQUISIÇÃO DE DUAS MÁQUINAS PESADAS, CONFORME EDITAL E ANEXOS. A sessão será realizada no dia 05/05/2026, às 09:30, através do Sistema da Bolsa de Licitações e Leilões do Brasil – BLL. www.bll.org.br. Edital na íntegra: http://www.florarica.sp.gov.br.
Flora Rica, 17 de abril de 2026.
Fábio Luiz Florentino de Faria - Prefeito

PREFEITURA DO MUNICÍPIO DE VOTUPORANGA
AVISO DE PREGÃO ELETRÔNICO Nº 054/2026 - PROCESSO Nº 113/2026
OBJETO: REGISTRO DE PREÇOS para contratação de serviços de hospedagem (diária/hotel) para pacientes e acompanhantes que fazem tratamento oncológico no município de Barretos/SP, durante o período de 12 (doze) meses. DATA DA SESSÃO: 07/05/2026. INFORMAÇÕES E EDITAL COMPLETO pelo endereço eletrônico: www.votuporanga.sp.gov.br.
LEANDRO VINÍCIUS DA CONCEIÇÃO – Secretário Municipal da Administração – 16/04/2026.

AVISO DE ABERTURA - PREGÃO ELETRÔNICO Nº 90008/2026
O Complexo Penal I de São Paulo torna público o Edital nº 07/2026, referente ao Processo SEI nº 006.00014363/2026-19, destinado à Contratação de serviços contínuos de impressão e reprografia corporativa por meio de outsourcing, na modalidade Pregão eletrônico, tipo menor preço, nos termos da Lei nº 14.133/2021 e do Decreto Estadual nº 67.608/2023. A sessão será realizada em 07/05/2026 às 08h00, no endereço eletrônico www.comprasnet.gov.br. O edital completo encontra-se disponível em www.gov.br/pncp.

SERVIÇO DE ÁGUA E ESGOTO DE PIRASSUNUNGA-SAEP
AVISO DE LICITAÇÃO-Edital: 42/2026. Processo Administrativo: 716/2026. Pregão Eletrônico: 15/26. Objeto: Contratação de empresa especializada para remoção e fornecimento de material filtrante, inspeção de drenagem,substituição de crepinas e recomposição do leito filtrante do Filtro 3 da ETA Santa Fé no município de Pirassununga. O Edital será disponibilizado nos sites www.saep.sp.gov.br, www.bll.org.br e PNCP no dia17 de abril de 2026. A data inicio para envio das propostas eletrônicas será 17 de abril de 2026 e a abertura da Sessão Pública será às 09:00 horas do dia 07 de maio de 2026. Pirassununga, 16 de abril de 2026. Pedro Westphal Nunes – Superintendente.

PREFEITURA MUNICIPAL DE URU
AVISO DE RETIFICAÇÃO - PREGÃO ELETRÔNICO Nº 017/2026 - PROCESSO ADMINISTRATIVO N° 034/2026
OBJETO: A presente licitação tem por objeto, o Registro de Preços para a Aquisição de Material Permanente, conforme especificações constantes do Termo de Referência, que integra este Edital como Anexo I. **DATA E HORA DA SESSÃO PÚBLICA:** 05/05/2026 às 09h00 (horário de Brasília). **CRITÉRIO DE JULGAMENTO:** Menor preço **MODO DE DISPUTA:** Aberto **AMOSTRA:** Não **PREFERÊNCIA ME/EPP/EQUIPARADAS:** Sim **LINK:** SCPI Portal de Compras (http://prefeituradeuru.ddns.net:8079/comprasedital/) **URU, 16 DE ABRIL DE 2026.**
ROBSON EDUARDO FORTE PREFEITO MUNICIPAL DE URU

Valec Comércio de Veículos S.A.
NIRE Nº 35.300.675.801 - CNPJ Nº 62.892.132/0001-22
Edital de Convocação - Assembleia Geral Ordinária
Convocamos os Srs. Acionistas para se reunirem em Assembleia Geral Ordinária, dia 30 de abril de 2026, às 09 horas, em sua sede social à Avenida Antônio Frederico Ozanan, nº 6.195, Vila Rio Branco, CEP nº 13.215-276, nesta cidade de Jundiaí, Estado de São Paulo, para deliberar sobre a seguinte Ordem do Dia: **a)** Leitura, discusssão e votação do Relatório da Diretoria, Balanço Patrimonial e Demonstrações Financeiras do Exercício findo em 31/12/2025; e, **b)** Assuntos diversos. Jundiaí, 15 de abril de 2026. A Diretoria. (16-17-18)

AVISO DE LICITAÇÃO No 01046253292026
UASG – INSTITUTO DE ASSISTÊNCIA MEDICA AO SERVIDOR PÚBLICO ESTADUAL
Modalidade: Pregão Eletrônico para Registro de Preço
No da Contratação: 90400/2026
No Processo: 147.00015008/2025-54
Objeto: CATETER PARA HEMODIALISE 13 A 14 FR X 24 A 30 CM
Total de Itens Licitados: 1 (UM). **Valor total da licitação:** Sigiloso
Disponibilidade do edital: 17/04/2026 **Horário:** das 08h00 às 17h59
Endereço: Avenida Ibirapuera, 981 - Indianópolis CEP 04029-000
Link do PNCP: https://pncp.gov.br/app/editais?q=&status=recebendo_proposta&pagina=1
Entrega das Propostas: a partir de 17/04/2026 no site: **www.gov.br/compras.**
Abertura das Propostas: 04/05/2026 às 09:00h no site: **www.gov.br/compras.**
Fonte: DOESP e PNCP

PREFEITURA MUNICIPAL DE NOVA INDEPENDÊNCIA
Processo Licitatório: 09/2026 - Modalidade: Concorrência 06/2026 - Objeto: Contratação de empresa qualificada para a execução de obra e ampliação da Unidade Básica de Saúde Lenir Spazzapan de Alencar, localizado na Avenida Eurico Soares de Andrade, 480, esquina com a Avenida Nosso Senhor do Bonfim, Centro, Nova Independência SP, relativa a Demanda 96266, Processo SGRI-PRC- 2025-00883-DM, junto ao Governo do Estado de São Paulo, através da Secretaria de Governo e Relações Institucionais/Subsecretaria de Convênios com Municípios e Entidades Não Governamentais. Face ao constante dos autos do Processo Licitatório nº 09/2026, Concorrência nº 06/2026, e considerando sua regularidade hei por bem de homologar o procedimento licitatório, com fundamento no art. 71, inc. IV, da Lei 14.133/2021, e adjudicar e homologar o objeto à empresa J.A. ABDALLA CONSTRUÇÕES E SERVIÇOS-ME, CNPJ: 60.818.101/0001-04 - TOTAL: R$ 2.090.000,00 (Dois Milhões e Noventa Mil Reais). Nova Independência, SP, 16 de abril de 2026. Fernando Macchi Santana - Prefeito Municipal

AVISO DE LICITAÇÃO No 01046204632026
UASG – INSTITUTO DE ASSISTÊNCIA MEDICA AO SERVIDOR PÚBLICO ESTADUAL
Modalidade: Pregão Eletrônico para Registro de Preço
No da Contratação: 90392/2026
No Processo: 147.00003216/2026-91
Objeto: DISPOSITIVO PARA INFUSÃO VENOSA PERIFÉRICA
Total de Itens Licitados: 5 (Cinco)**. Valor total da licitação:** Sigiloso
Disponibilidade do edital: 17/04/2026 **Horário:** das 08h00 às 17h59
Endereço: Avenida Ibirapuera, 981 - Indianópolis CEP 04029-000
Link do PNCP: https://pncp.gov.br/app/editais?q=&status=recebendo_proposta&pagina=1
Entrega das Propostas: a partir de 17/04/2026 no site: **www.gov.br/compras.**
Abertura das Propostas: 04/05/2026 às 09:00h no site: **www.gov.br/compras.**
Fonte: DOESP e PNCP

PREFEITURA MUNICIPAL DE NOVA INDEPENDÊNCIA
CONCORRÊNCIA PRESENCIAL Nº 09/2026 – PROC. 54/2026 AVISO DE LICITAÇÃO Encontra-se disponível o Edital da Concorrência Presencial n.º 09/2026, cujo objeto é: contratação de empresa qualificada para execução de obras de adequação de Praça Pública do Conjunto Habitacional Nova Independência CDHU "C" – "Hélio Fernandes da Silva", localizada na Rua Osvaldo Cruz esquina com a Rua Almirante Barroso, compreendendo o fornecimento de todos os materiais, equipamentos e mão-de-obra necessários, em conformidade com os termos deste edital e de seus anexos. Data da sessão: 07/05/2026; horário: 09h00; Local Sala de Licitações. Edital na íntegra http:/www.novaindependencia.sp.gov.br. Nova Independência, 16 de abril de 2026. FERNANDO MACCHI SANTANA – PREFEITO MUNICIPAL.

PREFEITURA DO MUNICÍPIO DE COTIA
AVISO DE ABERTURA DE CHAMADA PÚBLICA
A Prefeitura do Município de Cotia, através da **Secretaria Municipal da Educação**, torna público que se encontra aberto o Chamamento Público 001/2026 - PA 53.052/25, cujo objeto é a seleção de propostas apresentadas por Organizações da Sociedade Civil (OSCs) que tenham por finalidade a execução de atividades educativas, culturais, esportivas, artísticas e socioeducativas, a serem desenvolvidas, no âmbito do Programa de Educação em Tempo Integral, em unidades escolares da Rede Municipal de Ensino. Abertura dia **18/05/2026 às 10:00 horas**, no prédio da Secretaria Municipal de Educação sito à Rua Jorge Caixe, 306 A, Jd. Nomura – Cotia/SP no 1º andar – Sala 36.
a) Ana Paula dos Santos - Secretária Municipal de Educação -

Deinter 2 – Campinas
Delegacia Seccional de Polícia de Bragança Paulista
EXTRATO DE EDITAL
Processo: SEI 058.00029492/2026-61
Pregão Eletrônico nº 90004/2026
Compra nº 90004/2026
Encontra-se aberta, na Delegacia Seccional de Polícia de Bragança Paulista, a licitação na modalidade PREGÃO ELETRÔNICO, tipo menor preço, modalidade aberta, que tem por objeto a Aquisição de equipamentos de informática e materiais permanentes para a Delegacia do Munícipio de Bom Jesus dos Perdões, conforme quantidade, características e especificações constantes do Termo de Referência anexo ao Edital. A realização da sessão será dia 04/05/2026, às 10:00, no endereço www.gov.br/compras. Mais informações poderão ser obtidas na UGE – Unidade Gestora Executora 180288 através do telefone (11) 4033-7420 ou e-mail: uge.bpta@policiacivil.sp.gov.br. Edital disponível no site www.gov.br/compras

PREFEITURA MUNICIPAL DE CUBATÃO

AVISO DE LICITAÇÃO COMUNICADO DE ABERTURA DE CERTAME LICITATÓRIO NA MODALIDADE PREGÃO ELETRÔNICO A SER REALIZADO PELO PORTAL DE COMPRAS DO GOVERNO FEDERAL – COMPRAS.GOV.BR. PROCESSO ADMINISTRATIVO N.º 8290/2025. EDITAL DE **PREGÃO N.º 90012/2026**. ABERTURA: 07/05/2026, ÀS 10 HORAS. OBJETO: AQUISIÇÃO DE LICENÇAS DO SOFTWARE SKETCHUP, VERSÕES PRO E STUDIO. TIPO DE LICITAÇÃO: MENOR PREÇO GLOBAL. O Edital poderá ser obtido no site do Portal de Compras do Governo Federal: www.gov.br/compras/pt-br, no Portal Nacional de Contratações Públicas: pncp.gov.br/app/editais e no sítio oficial da Prefeitura de Cubatão: https://editais.cubatao.sp.gov.br/. Código da UASG: 986371. Informações pelo telefone (13) 3512-0577 (ramal: 4065). Cubatão, 16 de abril de 2026. MIRIAM GISELE GONÇALVES MARTINIANO Departamento de Suprimentos - Diretora

PREFEITURA MUNICIPAL DE TIETÊ

ATO DE ABERTURA DE LICITAÇÃO/PREGÃO ELETRÔNICO 19/2026

A Prefeitura Municipal de Tietê torna público aos interessados, a abertura do Pregão Eletrônico nº 19/2026, Processo Administrativo n° 682/2026, cujo objeto consiste no "Registro de Preços para aquisição de medicamentos". Abertura: 23 de abril de 2026. Encerramento: 06 de maio de 2026. Horário: 09h00min. O Edital e seus anexos estão disponíveis, na íntegra, no endereço eletrônico **www.tiete.sp.gov.br** e na Bolsa de Licitações e Leilões (**www.bll.org.br**). Informações poderão ser obtidas junto ao Departamento de Licitações através do telefone (15) 3285-8755.

José Carlos Regonha Júnior
Prefeito Municipal.

PREFEITURA MUNICIPAL DE FERNÃO

AVISO DE LICITAÇÃO - RETIFICADO. Processo Licitatório nº. 021/2026. Pregão Eletrônico nº. 011/2026. Objeto: Contratação de empresa para realização da 11 ª. Festa de Rua da Comunidade, conhecida por Arraiá de Fernão. Torna-se público que em virtude da inclusão do item 12.16. Qualificação Técnica, o mesmo será retificado alterando a sua data da sessão. O Edital retificado estará à disposição no Portal Nacional de Contratações Públicas (PNCP), bem como no site da Prefeitura Municipal: www.fernao.sp.gov.br, no Portal de compras: http://www.transparencia.fernao.sp.gov.br:8079/comprasedital/, ou ainda no prédio do Paço Municipal, sito na Rua José Bonifácio, nº. 106, de segunda a sexta-feira, no horário das 08h00min às 11h30min e das 13h00min às 16h30min. A sessão pública de processamento terá início às 08h30min do dia 08/05/2026, no Portal de Compras http://www.transparencia.fernao.sp.gov.br:8079/COMPRASEDITAL/,.Informações pelos telefones (14) 3273 1016 / 3273 1038 / (14) 99792-7312 /99849-7513 e por via do e-mail licitacao@fernao.sp.gov.br. **AVISO DE LICITAÇÃO. Processo Licitatório nº. 22/2026. Pregão Eletrônico nº. 012/2026.** Objeto: Contratação de empresa especializada para prestação de serviços médicos na área de Ortopedia. O Edital estará à disposição através do site: www.fernao.sp.gov.br , no portal de compras: http://www.transparencia.fernao.sp.gov.br:8079/comprasedital/, ou ainda no prédio do Paço Municipal, sito na Rua José Bonifácio, nº. 106, de segunda a sexta-feira, no horário das 08h00min às 11h30min e das 13h00min às 16h30min. A sessão pública de processamento terá início às 08h30min do dia 12/05/2026, no Portal de Compras http://www.transparencia.fernao.sp.gov.br:8079/COMPRASEDITAL/,Informações poderão ser obtidas pelos telefones (14) 3273 1016 / 3273 1038 / (14) 99792-7312 /99849-7513 e por via do e-mail licitacao@fernao.sp.gov.br.

PREFEITURA MUNICIPAL DE IGARAPAVA

AVISO DE LICITAÇÃO - PREGÃO ELETRÔNICO Nº 018/2026

Objeto: AQUISIÇÃO, COM ENTREGA ÚNICA, DE MANTAS (COBERTORES) EM ATENDIMENTO À CAMPANHA "INVERNO SOLIDÁRIO". **Tipo:** Menor preço unitário. **Recebimento das propostas por meio eletrônico**: A partir das 12h00min do dia 17/04/2026. **Fim do recebimento das propostas/Inicio da Disputa**: Às 08h59min do dia 04/05/2026. **Abertura da Sessão de Disputa de Preços**: Às 09h00min do dia 04/05/2026. **Disputa de lances**: Às 09h30min do dia 04/05/2026. **Valor estimado da licitação**: R$ 84.940,00 **Fonte de recursos:** Própria. **Informações**: O Edital do Pregão Eletrônico nº 018/2026 estará disponível a partir das **12h00min do dia 17/04/2026** nos seguintes acessos: Portal eletrônico oficial do **Município de Igarapava/SP**, pelo link: https://igarapava.sislicita.com.br/licitacoes/pesquisa/; Portal Nacional de Contratações Públicas **(PNCP)**, pelo link: https://www.gov.br/pncp/pt-br; Plataforma eletrônica de licitações **(BLL COMPRAS)**, pelo link: https://bll.org.br; Demais informações podem ser obtidas pelo telefone/whatsapp: (16) 3520-0231 ou pelo e-mail: igarapava.lic3@gmail.com. Igarapava/SP, em 16 de abril de 2026. **JOSÉ HUMBERTO LACERDA RODRIGUES - PREFEITO MUNICIPAL**

Prefeitura da Estância Turística de Salto

EDITAL – PREGÃO ELETRÔNICO Nº 15/2026
PROCESSO ADMINISTRATIVO Nº 6104/2025
TERMO DE ADJUDICAÇÃO E HOMOLOGAÇÃO

Na qualidade de SECRETÁRIO DE MEIO AMBIENTE, devidamente autorizado, no uso das atribuições que me são conferidas, conforme disposto no art. 16, inciso III, do Decreto Municipal nº 59/2023, repristinado pelo Decreto Municipal nº 47/2025 e Lei Federal nº 14.133/2021, ADJUDICO E HOMOLOGO todos os atos praticados pelo Pregoeiro e Equipe de Apoio no processo acima citado, cujo objeto é a contratação de empresa especializada para prestação de serviço médico veterinário de atendimento clínico, com fornecimento e aplicação de microchip e vermífugos destinados a cães e gatos, em ambulatório móvel fornecido e mantido pela contratada, conforme especificações e quantidades constantes no Anexo I, a cargo da Secretaria de Meio Ambiente, a empresa **CLINICAO CLINICA VETERINARIA POPULAR LTDA**, no valor global da contratação de **R$ 1.899.735,00** (um milhão oitocentos e noventa e nove mil setecentos e trinta e cinco reais);

Salto/SP, 16 de abril de 2026.
José Antonio Luciano
Secretário de Meio Ambiente

PREFEITURA MUNICIPAL DE SANTO ANTONIO DE POSSE

Estado de São Paulo

PREGÃO ELETRÔNICO
PREGÃO ELETRÔNICO Nº 031/2026
PROCESSO Nº 1008/2026
TIPO: Menor Valor por Item

A Prefeitura do Município de Santo Antônio de Posse/SP, torna público e para conhecimento dos interessados que se encontra aberto nesta Prefeitura, ao **Pregão Eletrônico nº 031/2026**. Objeto: **Aquisição de Drone RPA (Aeronave Remotamente Pilotada) para o Departamento de Comunicação da Prefeitura Municipal de Santo Antônio de Posse/SP, de acordo com o ANEXO I – Termo de Referência e demais condições estabelecidas neste edital**. A data da sessão pública para a disputa de preços se dará no dia **05 de maio de 2026, às 09:00 horas**, no site da BBM Net www.novobbmnet.com.br. EDITAL na íntegra: à disposição dos interessados no Paço Municipal da Prefeitura de Santo Antônio de Posse, situado na Praça Chafia Chaib Baracat, nº 351, Vila Esperança em Santo Antônio de Posse - SP, CEP 13.831-024, ou nos sites www.pmsaposse.sp.gov.br e www.novobbmnet.com.br onde os interessados poderão retirá-lo a partir das **17:00 horas do dia 17 de abril de 2026**.

Publique-se
Santo Antônio de Posse, 16 de abril de 2026.
CRISTIANO DE MORAES VICENÇOTTI
SECRETÁRIO MUNICIPAL DE GOVERNO

PREFEITURA MUNICIPAL DE MIRASSOL DIVISÃO TÉCNICA DE COMPRAS PÚBLICAS

CNPJ nº 46.612.032/0001-49

AVISO DE LICITAÇÃO
PREGÃO ELETRÔNICO Nº 038/2026
PROCESSO Nº 009/2026 – S.M.A. – D.T.C.P.
Nº do Processo SEI: 3530300.404.00008575/2025-28

OBJETO: Aquisição de material de consumo (expediente e didático) para uso Administrativo, Ensino Fundamental e Ensino Infantil - Secretaria Municipal da Educação.
TIPO: "MENOR PREÇO"
Apresentação das Propostas: Até 07/05/2026 às 09:00 horas (horário de Brasília)
Abertura da "Proposta" Sessão Pública: Dia 07/05/2026 às 09:00 horas.
Início da disputa de preço: Dia 07/05/2026 a partir das 09:05 horas (horário de Brasília)
INFORMAÇÕES E DISPONIBILIZAÇÃO DO EDITAL: Diretamente nos sites www.bll.org.br, www.mirassol.sp.gov.br e https://www.gov.br/pncp/pt-br, e na Praça Dr. Anísio José Moreira nº 2290, Centro, Mirassol, Estado de São Paulo, Fone: (17) 3243-8160, de 2ª à 6ª feira, das 09:00 às 16:00 horas.

Mirassol/SP, 16/04/2026
Profa. Dra. Luzia de Fátima Paula
Secretária da Educação

CÂMARA MUNICIPAL DE SANTANA DE PARNAÍBA

AVISO DE LICITAÇÃO
PREGÃO ELETRÔNICO Nº 004/2026
Processo Administrativo Nº. 009/2026

A **CÂMARA MUNICIPAL DE SANTANA DE PARNAÍBA**, sediada na Rua Professor Eugênio Teani, 309, Jardim Professor Benoá - Santana de Parnaíba / SP - CEP 06502-025, torna público a quem possa interessar que, conforme autorização do Excelentíssimo Presidente desta Casa Legislativa, Vereador **JOSÉ HUGO DA SILVA**, que realizará licitação, por meio de rede mundial de computadores (Internet), na modalidade **"PREGÃO ELETRÔNICO"**, pelo critério de julgamento **Menor Preço Global** que tem como objeto: *Contratação de empresa para fornecimento e instalação de letreiros luminosos em LED para as fachadas frontal e posterior do prédio da Câmara Municipal de Santana de Parnaíba/SP*, de acordo com as condições, quantidades e exigências estabelecidas no Edital do Pregão e seus anexos.

O **Edital** e seus respectivos modelos, adendos e anexos, bem como informações quanto a quantidades, prazos, valores estimados e demais condições estarão disponíveis no site da BBMNET **a partir do dia 17/04/2026,** no **PNCP** – Portal Nacional de Contratações Públicas, e no Site da Câmara no endereço eletrônico: www.camarasantanadeparnaiba.sp.gov.br., bem como o extrato deste aviso no DOE-SP e Jornal de grande circulação diária local, nos termos do art. 175, §2º , o Informações adicionais, dúvidas e pedidos de esclarecimentos deverão ser dirigidos ao Pregoeiro pelos telefones: (11) 4154-8600/Ramal:8636 / 8697, ou pelo e-mail: licitacoes@camarasantanadeparnaiba.sp.gov.br., nos prazos dispostos no item **13.1** do Edital.

O início de recebimento das propostas será a partir das **8h00min** do dia **22 de abril de 2026** e o término do recebimento das propostas será até **08h59min** do dia **7 de maio de 2026** por meio do *site* www.novobbmnet.com.br. O início da sessão às **09h00min do dia 7 de maio de 2026** para análise das propostas**,** e o oferecimento de lances a partir de **10h00min do dia 7 de maio de 2026**.

Santana de Parnaíba, 16 de abril de 2026
JOSÉ HUGO DA SILVA
CÂMARA MUNICIPAL DE SANTANA DE PARNAÍBA
PRESIDENTE

ASSOCIAÇÃO PROFISSIONAL DOS QUIMICOS DA INDÚSTRIA DE MUNIÇÕES, EXPLOSIVOS E FOGOS DE ARTIFÍCIO DO ESTADO DE SÃO PAULO - Assembleia Geral Extraordinária - Edital de Convocação - O Presidente do ASSSOCIAÇÃO PROFISSIONAL DOS QUIMICOS DA INDÚSTRIA DE MUNIÇÕES, EXPLOSIVOS E FOGOS DE ARTIFÍCIO DO ESTADO DE SÃO PAULO - inscrita no CNPJ sob no 18.028.726/0001-06, nos termos de seu Estatuto Social, **CONVOCA** profissionais da Química, seus associados, quites e em pleno gozo de seus direitos profissionais, para participarem da **Assembleia Geral Extraordinária** a ser realizada em **04/05/2026** às **10h00**, em sua sede sito a **Al. Santos, 1470, Conjunto 308, Lado B, Cerqueira César, São Paulo/SP, CEP 01418-903**, para deliberar sobre a seguinte **Ordem do Dia: a)** Instauração, condução e conclusão do processo eleitoral para o quinquênio 2026-2031. Não havendo número legal, a Assembleia acontecerá em segunda convocação às 10h30min, no mesmo local, com qualquer número de presentes. São Paulo, 16 de abril de 2026. **Lauro Pereira Dias -** Presidente.

SERVIÇO AUTÔNOMO DE ÁGUA E ESGOTOS DE BEBEDOURO – SAAEB AMBIENTAL –

Extrato de Termo Aditivo – 2º do contrato 19/2024
Processo 07/2024 Edital 07/2024 PE 07/2024

Objeto: aquisição de 60.000 unidades de tabletes de 200 g com 50% de ácido Tricloroisocianúrico e 50% de fluorsilicato de sódio. **Contratada:** HIDROLAB SANEAMENTO AMBIENTAL LTDA EPP. **Valor:** R$ 1.024.800,00. **Respaldo legal:** artigo 106, Inc. I da Lei 14.133/21.

Bebedouro/SP, 16 de abril de 2026.
Antônio Francisco Armelin Gomes - Presidente

PREFEITURA MUNICIPAL DE PRADÓPOLIS

AVISO DE LICITAÇÃO **Concorrência Eletrônica nº 05/2026** Processo Administrativo nº 039/2026 TIPO: Menor preço A Prefeitura Municipal de Pradópolis torna público que estará realizando através da plataforma eletrônica http://187.32.212.89:5656/comprasedital/, por intermédio da SCPI – PORTAL DE COMPRAS (Concorrência Eletrônica), certame licitatório na modalidade Concorrência Eletrônica nº 05/2026, cujo objeto consiste na CONTRATAÇÃO DE EMPRESA ESPECIALIZADA PARA CONSTRUÇÃO DE 20 CASAS HABITACIONAIS. Data e horário do início da sessão: 14 de Maio de 2026, às 10:30 hrs. Local para retirada do Edital: Departamento de Licitações da Prefeitura Municipal de Pradópolis, sito à Rua Tiradentes nº 956, Centro. O arquivo deverá ser retirado através de mídia (CD / Pendrive) fornecido pelo interessado, das 08h00 min às 11h30min e 13h00min às 16h30min, ou através dos sites https://pradopolis.sp.gov.br/transparencia/licitacoes ou http://187.32.212.89:5656/comprasedital/ Para conhecimento do público, este aviso deverá ser publicado na forma da Lei. Pradópolis, 16 de Abril de 2026. Saulo Emmanuel Atique Filho Prefeito Municipal

DEPARTAMENTO REGIONAL DE SAÚDE DE PIRACICABA

Modalidade: PREGÃO ELETRÔNICO Nº 24/2026. Nº Processo: 024.00020154/2026-88. Objeto: Aquisição de medicamentos sem marca específica, para continuidade de atendimento de pacientes de ação judicial. **Total de Itens Licitados:** 2 itens - Cota. **Valor total da licitação:** sigiloso. **Disponibilidade do edital:** 23/04/2026. **Horário:** das 08h00 às 18hs. **Endereço:** Rua do Trabalho, 602 - Vila Independência - Piracicaba/SP. **Link do PNCP:** www.gov.br/compras. **Entrega das Propostas:** a partir de 23/04/2026 às 08h00 no site: www.gov.br/compras. **Abertura das Propostas:** 08/05/2026 às 09hs no site: www.gov.br/compras. **Fonte:** DOESP e PNCP ENDEREÇO ELETRÔNICO: www.compras.gov.br.

PREFEITURA MUNICIPAL DE GUARANI D' OESTE

AVISO DE LICITAÇÃO - PREGÃO PRESENCIAL PARA REGISTRO DE PREÇOS Nº. 004/2026- PROCESSO Nº. 013/2026. A PREFEITURA MUNICIPAL DE GUARANI D'OESTE, através do Pregoeiro Municipal e Equipe de Apoio, faz saber que se encontra aberta a licitação **do tipo MENOR PREÇO/POR ITEM**, regida pela Lei Federal nº. 14.133/21, e demais normas regulamentares aplicáveis à espécie, para Contratação de empresa para **AQUISIÇÃO DE GÊNEROS ALIMENTÍCIOS E MATERIAL DE CONSUMO CORRELATOS PARA O CENTRO DE CONVIVÊNCIA DO IDOSO – CCI, SCFV E PAIF DO MUNICÍPIO DE GUARANI D'OESTE, COM VALIDADE PARA 12 (DOZE) MESES.** O envelope Proposta e o envelope Documentos de Habilitação, serão recebidos no Paço Municipal de Guarani d'Oeste, na Rua João Neves Pontes, n° 1000, centro, Guarani D'Oeste – SP, durante a Sessão Pública de Processamento do Pregão, **iniciando-se às 09:00 hs. do dia 06 de maio de 2026.** O edital completo acha-se à disposição dos interessados no site oficial do município www.guaranidoeste.sp.gov.br. Quaisquer informações poderão ser obtidas no endereço acima, pelo telefone (17) 3834-1179 das 09:00 às 11:00, ou pelo e-mail licitacao@guaranidoeste.sp.gov.br. Guarani D'Oeste, 16 de abril de 2026. EDMILSON PIRES DO CARMO - Prefeito Municipal.

FEDERAÇÃO DOS CONTABILISTAS NOS ESTADOS DO RIO DE JANEIRO, ESPÍRITO SANTO E BAHIA - Edital de Convocação - Processo Eleitoral 2026/2030 - Nos termos do art. 39 e segs. do Estatuto, faço saber que no dia 15/05/2026, das 10:00 às 17:00 horas, em 1ª convocação, serão realizadas ELEIÇÕES, na sede da Entidade, situada na Avenida Presidente Vargas n. 583, sala 220, Centro, Cidade do Rio de Janeiro-RJ, para composição da Diretoria, Conselho Fiscal e Delegados Representantes junto a CNPL, com os respectivos Suplentes. Fica aberto o prazo de 20 (vinte) dias corridos para o registro de chapas, a contar a partir da data de publicação deste Edital. O Requerimento, acompanhado da documentação dos candidatos e composição da chapa, conforme previsto no Par. único do art. 40 do Estatuto, será dirigido à Presidente da Entidade, podendo ser assinado por qualquer dos candidatos componentes da mesma, devendo ser protocolado na secretaria da entidade, das 10:00 às 18:00hs de segunda à sexta-feira. A impugnação de candidaturas deverá ser feita no prazo de 05 (cinco) dias, a contar da publicação da relação das chapas registradas. Em caso de empate eleitoral, a 2ª Convocação para este processo ocorrerá em 15/05/2026, 60 (sessenta) minutos após a apuração dos resultados. Em havendo permanência de empate, será realizada 3ª convocação, conforme art. 57 do Estatuto, a qual ocorrerá no dia 29/05/2026 das 10:00hs às 17:00hs, na sede da entidade. Rio de Janeiro/RJ, 17 de abril de 2026. **Lygia Maria Vieira Sampaio -** Presidente.

UNEB - UNIVERSIDADE DO ESTADO DA BAHIA

AVISO DE LICITAÇÃO – PREGÃO ELETRÔNICO Nº 004/2026 ID BB Nº 1091585 - SECRETARIA DE EDUCAÇÃO/ UNEB/ CAMPUS VII - Abertura: 05/05/2026 às 14h00min. (horário de Brasília) – Local da sessão: Site **https://licitacoes-e2.bb.com.br/aop-inter-estatico**. Objeto: Confecção e bancadas e painéis com prateleiras. Nº Processo: 074.1987.2025.0071978-97. Regência legal: Lei 14.133/2021. O Edital e seus anexos poderão ser obtidos através dos sites **www.comprasnet.ba.gov.br**, **https://licitacoes-e2.bb.com.br/aop-inter-estatico/** ou **www.gov.br/pncp/pt-br**. Os interessados poderão entrar em contato através do e-mail: **csoares@uneb.br**, telefone: (74)3541-8922 ou presencialmente de segunda a sexta-feira, das 14:00h às 18:00h no endereço: Rodovia Lomanto Junior, KM 127 – BR 407. – BA 16/04/2026. **Claudio Roberto Vitro Soares** - Pregoeiro

AVISO DE LICITAÇÃO - PREGÃO ELETRONICO Nº 001/2026 ID BB 1090001 – SEC/UNEB/DCH/CAMPUS VI-CAETITÉ/BA - Abertura: 06/05/2026 às 09:00h (horário local). Objeto: Transporte Eventual de Passageiros - Ônibus, Micro-ônibus e Van, em atividades acadêmicas e administrativas. Família: 05.12. Os interessados poderão obter informações e/ou o Edital e seus anexos no site **www.comprasnet.ba.gov.br** e **licitacoes-e2.bb.com.br/aop-inter-estatico/** ou presencialmente das 14:00 às 18:00 horas no endereço: Avenida Contorno, s/n – São José - Caetité – BA. Os interessados poderão entrar em contato através do e-mail: **listacpldch6@uneb.br** e/ou do telefone: (71) 99680-2446, das 14:00 às 18:00 horas. Caetité, 16/04/2026. **Roberto Marcos Pereira Fernandes** – Pregoeiro Oficial.

HOSPITAL DAS CLÍNICAS DA FACULDADE DE MEDICINA DE RIBEIRÃO PRETO DA UNIVERSIDADE DE SÃO PAULO

FMRP-USP RIBEIRÃO PRETO

E D I T A L

Encontra-se aberto, PREGÃO ELETRÔNICO PARA REGISTRO DE PREÇOS **Nº 219/2026**, do tipo menor preço, destinado à aquisição LENTES INTRAOCULAR.... A realização da Sessão será no dia 04/05/2026, às 09:00 horas, no endereço eletrônico: www.comprasgov.br. Cadastro sob o nº 92201 – 90219/2026. Data de início do envio da proposta eletrônica: 17/05/2026.PREGÃO ELETRÔNICO PARA REGISTRO DE PREÇOS **Nº 220/2026**, do tipo menor preço, destinado à aquisição DESINFETANTE, DETERGENTE... A realização da Sessão será no dia 04/05/2026, às 09:00 horas, no endereço eletrônico: www.comprasgov.br. Cadastro sob o nº 92201 – 90220/2026. Data de início do envio da proposta eletrônica: 17/04/2026.PREGÃO ELETRÔNICO PARA REGISTRO DE PREÇOS **Nº 221/2026**, do tipo menor preço, destinado à aquisição MENOTROPINA.... A realização da Sessão será no dia 04/05/2026, às 09:00 horas, no endereço eletrônico: www.comprasgov.br. Cadastro sob o nº 92201 – 90221/2026. Data de início do envio da proposta eletrônica: 17/04/2026.PREGÃO ELETRÔNICO PARA REGISTRO DE PREÇOS **Nº 223/2026**, do tipo menor preço, destinado à aquisição COLETOR PARA DESCARTE DE PERFURO CORTANTE, CAIXA COLETORA... A realização da Sessão será no dia 04/05/2026, às 09:00 horas, no endereço eletrônico: www.comprasgov.br. Cadastro sob o nº 92201 – 90223/2026. Data de início do envio da proposta eletrônica: 17/04/2026.PREGÃO ELETRÔNICO PARA REGISTRO DE PREÇOS **Nº 224/2026**, do tipo menor preço, destinado à aquisição ALFENTANILA, NALBUFINA, SUFENTANILA, REMIFENTANILA.... A realização da Sessão será no dia 04/05/2026, às 09:00 horas, no endereço eletrônico: www.comprasgov.br. Cadastro sob o nº 92201 – 90224/2026. Data de início do envio da proposta eletrônica: 17/04/2026. O edital na íntegra está disponível no site: www.gov.br/pncp/pt-br ou www.hcrp.usp.br. Telefone: (16) 3602 2152

RETIFICAÇÃO DO DIA 01/04/2026
PREGÃO ELETRONICO N. 176/2026
ONDE SE LE: Realização da sessão dia 15/04/2026 as 09:00 horas.
LEIA-SE: Realização da sessão dia 05/05/2026 as 09:00 hs

Ribeirão Preto, 16 de abril de 2026
ANDREIA APARECIDA GAIOTTO DE CARVALHO
DIRETORA DO SERVIÇO DE COMPRAS
Matr.: 12083

economia

Leilão de 5G para áreas sem cobertura atrai oito empresas

INFRAESTRUTURA

SÃO PAULO O leilão do 5G voltado para áreas de sinal precário teve oito empresas interessadas, segundo ata divulgada pela Anatel (Agência Nacional de Telecomunicações) na quarta-feira (15). O regulador espera atrair R$ 2 bilhões em investimentos.

A oferta da Anatel inclui 25 blocos —cinco de 10 megahertz (MHz) e 20 de cinco MHz—, com preços entre R$ 929 mil e R$ 7 milhões. Os valores são baixos em troca da realização de obras de infraestrutura em localidades desassistidas, diz o presidente da agência reguladora, Carlos Baigorri.

A reguladora espera levar conectividade a 800 mil pessoas e 6.500 quilômetros de estradas, hoje sem cobertura. Além do valor da outorga, as empresas devem apresentar valores de garantia para manutenção das condições exigidas pela Anatel. O preço mínimo pelas 25 outorgas soma R$ 68.962.440,44, e o das garantias, R$ 207.878.548,90.

"A empresa que ganhar esse edital assume o compromisso de levar a cobertura para um monte de rodovia, um monte de localidade e distritos isolados", afirma Baigorri.

Amazônia Telecom, Brisanet, Claro, Iez!, MHNet, Vivo, TIM e Unifique apresentaram propostas. Os lances serão apreciados em sessão pública marcada para o próximo dia 30.

Segundo a Anatel, as faixas ofertadas, na casa dos 700 MHz, são estratégicas porque permitem que o sinal chegue mais longe e funcione melhor dentro de casas, escolas, hospitais e prédios.

"Com esses blocos, é possível atender áreas maiores com menos torres, o que facilita a expansão da cobertura em zonas rurais, estradas e regiões mais afastadas dos grandes centros", diz a reguladora em comunicado.

As contrapartidas incluem obras em 599 municípios, distribuídos nos 26 estados e no Distrito Federal. Os blocos da região Norte, onde há mais buracos na cobertura, serão negociados em conjunto com os do Sudeste.

O leilão deve contemplar as rodovias BR-242, BR-163, BR-364, BR-101, BR-135 e BR-116.

"A iniciativa abre caminho para novos serviços, como equipamentos conectados à internet, sensores e outras soluções digitais", diz a Anatel. **Pedro S. Teixeira**

economia | economia sustentável

Unidade de produção de semente sintética de cana é inaugurada em SP

Tecnologia consumirá R$ 1 bilhão; objetivo é substituir atuais mudas e liberar áreas para desenvolvimento delas nas fazendas

Marcelo Toledo

PIRACICABA (SP) Uma unidade inédita para a produção de sementes sintéticas de cana-de-açúcar foi inaugurada nesta quinta (16) em Piracicaba, no interior paulista, com investimento em estrutura de R$ 100 milhões e o objetivo de revolucionar nos próximos anos a forma de plantio nas lavouras.

Desenvolvida pelo CTC (Centro de Tecnologia Canavieira) nos últimos 13 anos a custo total que deve superar R$ 1 bilhão até a chegada ao mercado, a semente pretende substituir mudas de cana usadas atualmente. A unidade funcionará ao lado da sede do CTC, em Piracicaba (a 160 km de São Paulo).

As sementes sintéticas permitirão, segundo o centro de pesquisas, liberar áreas hoje usadas para a produção de mudas para ampliar a produção.

O material biológico também terá como foco ser mais produtivo que as variedades atualmente em uso —por gerar plantas mais sadias e pelo fato de o canavial em tese apresentar menos falhas.

Além da menor demanda por terra para ampliações de lavouras, os benefícios incluem menor uso de agroquímicos, água e combustíveis, reduzindo a emissão de CO_2.

As variedades de cana que têm surgido nos últimos anos já são mais produtivas que suas antecessoras. Mas o fato de a semente sintética evitar que 6% dos canaviais sejam utilizados para a produção de mudas já representará um forte ganho em área, na avaliação de produtores ouvidos pela **Folha**.

Não há prazo definido para que as sementes sejam colocadas no mercado de forma comercial, mas a expectativa é que isso aconteça num intervalo de dois a três anos.

"Se for para escolher um benefício só eu diria que o principal deles é que o plantio com sementes sintéticas vai ser 40 vezes mais leve do que o plantio atual. [...] E isso, obviamente, abre uma série de possibilidades, seria mais leve, talvez eu consiga plantar de uma forma mais agilizada", afirmou o presidente do CTC, Cesar Barros.

No último ano, foram feitos 25 experimentos do projeto, que incluíram o plantio de 20 hectares (o equivalente a 28 campos de futebol). A atual capacidade instalada da unidade inaugurada é de 500 hectares/ano por turno de operação.

O jornalista viajou a convite do CTC (Centro de Tecnologia Canavieira)

PREFEITURA MUNICIPAL DE MURUTINGA DO SUL
PROCESSO ADMINISTRATIVO Nº 021/2026
PROCESSO LICITATÓRIO Nº 010/2026 – PREGÃO P – Nº 04/2026
A Prefeitura Municipal de Murutinga do Sul torna público aos interessados a realização do PREGÃO na forma presencial sob nº 04/2026, do tipo menor preço por item. Objeto: Aquisição de materiais de limpeza, produtos de higiene e descartáveis de qualidade, destinados a diversos setores desta Municipalidade, com fornecimento de forma parcelada, conforme a necessidade de cada Setor, os quais deverão observar os padrões de qualidade exigíveis. Data da realização: Dia 07/05/2026, às 08:30 h. O edital na íntegra encontra-se disponível para retirada no setor de licitação da Prefeitura Municipal de Murutinga do Sul, sito a Rua Orlando Molina, 267, Murutinga do Sul, SP, podendo ser obtido mediante requerimento pelo endereço eletrônico: licitacao@murutingadosul.sp.gov.br, disponível no sítio: www.murutingadosul.sp.gov.br.
Murutinga do Sul, 16 de abril de 2026 – Cristiano Eleuterio Soares da Silva – prefeito municipal.

DEPARTAMENTO REGIONAL DE SAÚDE DE PIRACICABA
Modalidade: PREGÃO ELETRÔNICO Nº32/2026. Nº Processo: 024.00020151/2026-44. Objeto: Aquisição de medicamentos sem marca específica para continuidade de atendimento de pacientes de ação judicial. **Total de Itens Licitados:** 04 (quatro) itens - Cota. **Valor total da licitação:** sigiloso. **Disponibilidade do edital:** 17/04/2026. **Horário:** das 08h00 às 18hs. **Endereço:** Rua do Trabalho, 602 - Vila Independência - Piracicaba/SP. **Link do PNCP:** www.gov.br/compras. **Entrega das Propostas:** a partir de 17/04/2026 às 08h00 no site: www.gov.br/compras. **Abertura das Propostas:** 06/05/2026 às 09hs no site: www.gov.br/compras. **Fonte:** DOESP e PNCP ENDEREÇO ELETRÔNICO: www.compras.gov.br.

PREFEITURA MUNICIPAL DE SUD MENNUCCI
EXTRATO DO TERMO DE RERRATIFICAÇÃO
LEILÃO ELETRÔNICO Nº 002/2026 PROCESSO Nº 021/2026
O MUNICÍPIO DE SUD MENNUCCI/SP torna público, para conhecimento dos interessados, a RERRATIFICAÇÃO do Edital de Leilão Eletrônico nº 002/2026, cujo objeto é a alienação de bens móveis inservíveis. Objeto da Rerratificação: Fica alterado o endereço eletrônico para participação no certame, passando a ser: http://200.152.89.34:8079/comprasedital/ Fica alterada a data de abertura da sessão pública para o dia 12/05/2026, às 09h00min. Ratificação: Permanecem inalteradas as demais disposições do edital. Sud Mennucci - SP, 16 de abril de 2026. JOSÉ URBINO DOS SANTOS NETO - PREFEITO MUNICIPAL

PREFEITURA MUNICIPAL DE SANTO ANTONIO DE POSSE
Estado de São Paulo
CONCORRÊNCIA PÚBLICA
CONCORRÊNCIA PÚBLICA Nº 004/2026
PROCESSO Nº 940/2026
TIPO: Menor Valor de Outorga
A Prefeitura do Município de Santo Antônio de Posse/SP, torna público e para conhecimento dos interessados que se encontra aberto nesta Prefeitura, **a Concorrência Pública nº 004/2026.** Objeto: Concessão Onerosa de Pátio, visando à execução dos serviços de remoção, custódia, liberação e leilão de veículos, **de acordo com o ANEXO I – Termo de Referência, e demais condições estabelecidas no edital.** A data da sessão pública para a disputa de preços se dará no dia **02 de junho de 2026 , às 09:00 horas**, no site da BBM Net www.novobbmnet.com.br. EDITAL na íntegra: à disposição dos interessados no Paço Municipal da Prefeitura de Santo Antônio de Posse, situado na Praça Chafia Chaib Baracat, nº 351, Vila Esperança em Santo Antônio de Posse - SP, CEP 13.831-024, ou nos sites www.pmsaposse.sp.gov.br e www.novobbmnet.com.br onde os interessados poderão retirá-lo a partir das 17:00 horas do dia 17 de abril de 2026.
Publique-se
Santo Antônio de Posse, 16 de abril de 2026.
Marco Antônio Franco da Silva
Secretário Municipal de Segurança Pública

PREFEITURA MUNICIPAL DE UBERLÂNDIA/MG
AVISO DE LICITAÇÃO
PREGÃO ELETRÔNICO PARA REGISTRO DE PREÇOS Nº. 068/2026
COMPRASNET Nº. 90068/2026 - LEI FEDERAL Nº. 14.133/2021
PARTICIPAÇÃO AMPLA CONCORRÊNCIA
CRITÉRIO DE JULGAMENTO "MENOR PREÇO POR ITEM"
CONTRATANTE: PREFEITURA MUNICIPAL DE UBERLÂNDIA - SECRETARIA MUNICIPAL DE SAÚDE - Objeto: Futura e eventual aquisição de medicamentos de uso humano (clobazam 10mg, colistimetato de sódio, desloratadina 0,5mg/ml e outros), que serão utilizados pelos pacientes atendidos na Rede Municipal de Saúde de Uberlândia. VALOR GLOBAL ESTIMADO DA CONTRATAÇÃO: R$913.256,00. DATA DA SESSÃO PÚBLICA: Dia 07/05/2026, às 09h (horário de Brasília), no site www.gov.br/compras. UASG: 926922. Uberlândia/MG, 16 de abril de 2026.
LUCAS ALBUQUERQUE SANTOS
Diretor de Compras - Interino

PREFEITURA DO MUNICÍPIO DE PIRAPOZINHO - SP
AVISO DE LICITAÇÃO
CONCORRÊNCIA na forma ELETRÔNICA Nº 09-2026
PROCESSO ADMINISTRATIVO Nº. 48-2026
DATA DA REALIZAÇÃO DO CERTAME:
07 de MAIO de 2026, às 09h00min.
Objeto: CONTRATAÇÃO DE EMPRESA DE ENGENHARIA PARA O TÉRMINO DA CONSTRUÇÃO DO PRÉDIO DA ASSISTÊNCIA SOCIAL.
Encontra-se aberto a **CONCORRÊNCIA na forma ELETRÔNICA Nº 09-2026 – PROCESSO Nº. 48-2026**, cujo objeto consiste na: **CONTRATAÇÃO DE EMPRESA DE ENGENHARIA PARA O TÉRMINO DA CONSTRUÇÃO DO PRÉDIO DA ASSISTÊNCIA SOCIAL,** conforme especificações apresentadas junto ao Edital e seus anexos, ***com o recebimento das propostas a partir do dia 17 de abril de 2026, às 08h00min, com o encerramento no dia 07 de maio de 2026, às 08h30min***. A Concorrência na forma Eletrônica será realizado através da plataforma eletrônica www.bll.org.br, por intermédio da Bolsa de Licitações do Brasil (BLL). **Iniciando a etapa de lances a partir do dia 07 de maio de 2026, às 09h00min, horário de Brasília-DF**. O edital em inteiro teor estará à disposição dos interessados nos endereços eletrônicos: www.bll.org.br; www.pirapozinho.sp.gov.br – link: Licitações – Consultas de Editais e www.pncp.gov.br. Quaisquer informações poderão ser obtidas no telefone (18) 3269-9900 R: 9919 ou e-mail: licitacao@pirapozinho.sp.gov.br. Prefeitura do Município de Pirapozinho, 16 de abril de 2026, Claudemir Antonio de Matos – Agente de Contratação / Pregoeiro.

SINAFRESP
SINDICATO DOS AGENTES FISCAIS DE RENDAS DO ESTADO DE SÃO PAULO
ASSEMBLÉIA GERAL ORDINÁRIA
O Presidente do Sindicato dos Agentes Fiscais de Rendas do Estado de São Paulo – SINAFRESP – com fundamento nos artigos 11, 12, 16 e 60, inciso V, do Estatuto, convoca todos os Auditores Fiscais da Receita Estadual filiados ao Sindicato a participar de Assembleia Geral Ordinária, no dia 28 de abril de 2026, às 11:00 horas em primeira chamada e às 11:30 horas em segunda chamada, na Sede do SINAFRESP – Sindicato dos Agentes Fiscais de Rendas do Estado de São Paulo – Rua Maria Paula, 123, 17° andar – Bela Vista - São Paulo - SP, para deliberar sobre a seguinte ordem do dia: a) Contas do SINAFRESP do exercício de 2025.
São Paulo, 17 de abril de 2026 – Devanir Zuliani

DEPARTAMENTO REGIONAL DE SAÚDE DE PIRACICABA
Modalidade: PREGÃO ELETRÔNICO Nº 23/2026. Nº Processo: 024.00020155/2026-22. Objeto: Aquisição de medicamentos, sem marca específica, para continuidade de atendimento de pacientes de ação judicial. **Total de Itens Licitados:** 2 itens - Cota. **Valor total da licitação:** sigiloso. **Disponibilidade do edital:** 23/04/2026. **Horário:** das 08h00 às 18hs. **Endereço:** Rua do Trabalho, 602 - Vila Independência - Piracicaba/SP. **Link do PNCP:** www.gov.br/compras. **Entrega das Propostas:** a partir de 23/04/2026 às 08h00 no site: www.gov.br/compras. **Abertura das Propostas:** 08/05/2026 às 09hs no site: www.gov.br/compras. **Fonte:** DOESP e PNCP ENDEREÇO ELETRÔNICO: www.compras.gov.br.

DEPARTAMENTO REGIONAL DE SAÚDE DE PIRACICABA
Modalidade: PREGÃO ELETRÔNICO Nº 26/2026. Nº Processo: 024.00020152/2026-99. Objeto: Aquisição de medicamentos, sem marca específica, para continuidade de atendimento de pacientes de ação judicial. **Total de Itens Licitados:** 2 itens - Cota. **Valor total da licitação:** sigiloso. **Disponibilidade do edital:** 23/04/2026. **Horário:** das 08h00 às 18hs. **Endereço:** Rua do Trabalho, 602 - Vila Independência - Piracicaba/SP. **Link do PNCP:** www.gov.br/compras. **Entrega das Propostas:** a partir de 23/04/2026 às 08h00 no site: www.gov.br/compras. **Abertura das Propostas:** 08/05/2026 às 09hs no site: www.gov.br/compras. **Fonte:** DOESP e PNCP ENDEREÇO ELETRÔNICO: www.compras.gov.br.

PREFEITURA MUNICIPAL DE GUARARAPES
EXTRATO DE PUBLICAÇÃO
PROCESSO Nº 047/2026
PREGÃO ELETRÔNICO Nº 025/2026
OBJETO: REGISTRO DE PREÇOS OBJETIVANDO FUTURAS AQUISIÇÕES DE EQUIPAMENTO SENSORIAL TEA/PCD EM CIRCUITO. DEVIDAMENTE INSTALADO, VISANDO ATENDER A DEMANDA DO DEPARTAMENTO DE ESPORTE E LAZER DO MUNICÍPIO DE GUARARAPES, NAS QUANTIDADES E ESPECIFICAÇÕES CONSTANTES DO TERMO DE REFERÊNCIA - ANEXO I DO PRESENTE EDITAL. RECEBIMENTO DAS PROPOSTAS: das 09h00min do dia 23/04/2026 até às 08h30 min do dia 06/05/2026. **Abertura das Propostas:** às 08:31:00 horas do dia 06/05/2026. **Início da Sessão de Disputa:** às 09:00 horas do dia 06/05/2026. **Local:** www.bll.org.br. **Modo de Disputa:** Aberto
OBS: O Edital encontra-se a disposição dos interessados, no Departamento de Gestão de Material e Patrimônio, sito à Rua Duque de Caxias, 1.165, e nos sites www.guararapes.sp.gov.br e www.bll.org.br, para maiores informações contato via e-mail: compras@guararapes.sp.gov.br.
Guararapes, 16 de abril de 2026.
Enevaldo Albano - Diretor do Departamento de Gestão de Material e Patrimônio

PREFEITURA MUNICIPAL DE ALFREDO MARCONDES
AVISO DE PREGÃO PRESENCIAL RP Nº 10/2026
PROCESSO ADMINISTRATIVO Nº 28/2026
A Prefeitura do município de Alfredo Marcondes, por intermédio do Prefeito Municipal, torna público, para conhecimento dos interessados, que realizará licitação na modalidade Pregão na forma **PRESENCIAL**, tipo Menor Preço POR ITEM, pelo modo de disputa aberto, para **Registro de Preços para contratação de empresa especializada para execução de serviços de INSTALAÇÃO E HIGIENIZAÇÃO DE AR CONDICIONADO DOS DIVERSOS SETORES DO MUNICÍPIO DE ALFREDO MARCONDES-SP, conforme termo de referência e anexos**. Em sessão pública a partir das **9:00 horas do dia 07/05/2026** (horário de Brasília- DF), na sala de licitações da Prefeitura Municipal, informamos que o Edital encontra-se disponível no site www.alfredomarcondes.sp.gov.br; na aba "Editais para licitações". Maiores informações pelo telefone (18) 3266-4090.
Alfredo Marcondes, 16 de abril de 2026
Celso Pirani Passos
Prefeito Municipal

PREFEITURA MUNICIPAL DE JUNQUEIRÓPOLIS/SP
Extrato de Edital de Pregão Eletrônico n° 043/2026 (RETIFICADO) - Objeto: A Prefeitura de Junqueirópolis/SP, em cumprimento a Lei Federal n° 14.133/2021 e Decreto Municipal nº 7.421/2024, torna público que realizará Pregão Eletrônico no dia **07 de maio de 2026, às 08h30min**, visando a **CONTRATAÇÃO DE EMPRESA ESPECIALIZADA PARA ELABORAÇÃO E APLICAÇÃO DE CONCURSO PÚBLICO NO MUNICÍPIO DE JUNQUEIRÓPOLIS/SP**. O Edital está disponibilizado, na íntegra, no endereço eletrônico www.bll.org.br, no site: www.junqueiropolis.sp.gov.br e no Portal Nacional de Contratações Públicas - PNCP. Quaisquer esclarecimentos serão prestados junto a Plataforma BLL, no endereço eletrônico www.bll.org.br.
Junqueirópolis/SP, 16 de abril de 2026.
ADÍLIO CARLOS BORTOLATTO BELOTI - Diretor Administrativo

Universidade Estadual Paulista "Júlio de Mesquita Filho"
FCAV/UNESP – Campus de Jaboticabal
AVISO DE LICITAÇÃO - PREGÃO ELETRÔNICO Nº 90006/2026-FCAV
Acha-se aberto na Faculdade de Ciências Agrárias e Veterinária FCAV/UNESP - Câmpus de Jaboticabal, a licitação na modalidade PREGÃO ELETRÔNICO Nº 90006/2026-FCAV, PROCESSO Nº 439/2026-FCAV, do tipo MENOR PREÇO, destinado a **Contratação de serviços contínuos de controle, operação e fiscalização de portarias e edifícios, a serem executados com regime de dedicação exclusiva de mão de obra a fim de atender as necessidades da FCAV/Unesp – Câmpus de Jaboticabal (Volume 2 do Cadterc)**. O prazo de entrega das propostas eletrônicas será até o dia 06/05/2026 às 9 horas, data e horário de realização da sessão pública. Endereços eletrônicos para participação no certame: www.compras.gov.br. Identificação do Órgão responsável pela licitação: UASG 102319 - FCAV/UNESP - Campus de Jaboticabal, situada à Via de Acesso Prof. Paulo Donato Castellane, s/n, CEP 14884-900, Jaboticabal/SP, telefones: (16) 3209-7139/7138, e-mail: compras.fcav@unesp.br. O Edital na íntegra consta dos sites www.unesp.br/licitacao e http://www.gov.br/pncp/pt-br.

PREFEITURA MUNICIPAL DE FERNANDÓPOLIS / SP
AVISO DE LICITAÇÃO
PREGÃO ELETRÔNICO Nº 021/2026
PROCESSO LICITATÓRIO Nº 053/2026
PROCESSO ADMINISTRATIVO N° 1961/2026
DATA DE REALIZAÇÃO: 05 de maio de 2026. HORÁRIO: 08h30 (oito horas e trinta minutos). LOCAL DA REALIZAÇÃO DA SESSÃO PÚBLICA DE PREGÃO: SCPI - Portal de Compras - http://servicos2.fernandopolis.sp.gov.br:5656/comprasedital/. CRITÉRIO DE JULGAMENTO: Menor Preço Por Item. MODO DE DISPUTA: Aberto. OBJETO: "ELABORAÇÃO DE ATA DE REGISTRO DE PREÇOS PARA A AQUISIÇÃO DE PERIFÉRICOS DE INFORMÁTICA, DESTINADOS AOS MEMBROS E SERVIDORES LOTADOS NA PROCURADORIA GERAL DO MUNICÍPIO, BEM COMO ÀS DEMAIS SECRETARIAS DO MUNICÍPIO DE FERNANDÓPOLIS". Classificada por itens, conforme especificações e quantidades constantes no Termo de Referência do Edital do Pregão Eletrônico n.º 021/2026. LEGISLAÇÃO: Lei nº 14.133, de 01º de abril de 2021, e, suas alterações, bem como aplicação das exigências estabelecidas no instrumento convocatório. DO CREDENCIAMENTO: SISTEMA DE CADASTRAMENTO UNIFICADO DE FORNECEDORES (SICAF): O credenciamento é o nível básico do registro cadastral que permite a participação em certames eletrônicos, devendo o interessado realizar ou atualizar seu cadastro no endereço eletrônico: https://www3.comprasnet.gov.br/sicaf-web/index.jsf. SISTEMA FIORILLI (SCPI - PORTAL DE COMPRAS): O cadastro deverá ser iniciado no endereço: http://servicos2.fernandopolis.sp.gov.br:5656/comprasedital/, na opção "Solicitar Chave de Acesso". Após o recebimento da chave e senha por e-mail, o fornecedor deverá selecionar a "Opção 03 – Licitante", escolher o processo desejado e proceder ao credenciamento e inserção da proposta. ÍNTEGRA DO EDITAL: Está à disposição de todos quantos possam interessar junto à Secretaria Municipal de Gestão, de Segunda-Feira à Sexta-Feira, no horário das 08h00 às 17h00, no endereço acima mencionado e no site: www.fernandopolis.sp.gov.br em serviços + licitação.
Fernandópolis/SP, 16 de abril de 2026.
JOÃO PAULO SALES CANTARELLA
Prefeito Municipal

SAAEB SERVIÇO AUTÔNOMO DE ÁGUA E ESGOTOS DE BEBEDOURO – SAAEB AMBIENTAL –

Extrato de Termo Aditivo – 1º do contrato 04/2026
Processo CD 134/2026 Dispensa S - 185/2026

Objeto: Contratação emergencial de empresa especializada para execução de obra/serviço de engenharia visando ao reparo e recomposição do emissário de esgoto sanitário DN 600 mm na Rua Valter Machado, conforme termo de referência. **Contratada: TERRA FORTE TERRAPLANAGEM E LOCACAO DE MÁQUINAS LTDA ME Valor:** R$ 11.855,07. **Respaldo legal:** artigos 124, Inc. I, "b" e 125 da Lei Federal nº 14.133/21 Bebedouro/SP, 16 de abril de 2026.

Presidente Antônio Francisco Armelin Gomes

FUNDAÇÃO MUNICIPAL PARA EDUCAÇÃO COMUNITÁRIA - FUMEC

AVISO DE LICITAÇÃO

Acha-se aberto na **Fundação Municipal para Educação Comunitária**, com Instrumento Convocatório disponibilizado no Portal de Compras do Governo Federal (www.gov.br/compras) **ou** www.fumec.sp.gov.br o **Pregão Eletrônico nº 15/2026, Interessadas:** Fundação Municipal para Educação Comunitária (FUMEC), Secretaria Municipal de Educação e Secretaria Municipal de Políticas para as Mulheres **Processo: Administrativo nº FUMEC.2026.00000301-07. Objeto:** Registro de Preços para Fornecimento de Coffee Break (Buffet) para as atividades no âmbito de congressos, seminários, fóruns, encontros, conferências, palestras, formaturas, mostras, premiações e demais eventos de caráter institucional realizados e ou apoiados pela FUMEC. **DISPONIBILIDADE DO EDITAL: 17/04/2026, DATA E HORA DA ABERTURA DA SESSÃO PÚBLICA: 07/05/2026 - 09:00 h. Unidade Compradora: 925256 – Número da Licitação: 90015/2026** Qualquer dúvida ou esclarecimentos adicionais poderão ser obtidos através do email: (fumec.licitacoes@educa.fumec.sp.gov.br).

Campinas, 16 de abril de 2.026.

FABIO ALVES CREMASCO – Diretor de Compras e Licitações - FUMEC

PREFEITURA DO MUNICÍPIO DE JUNDIAÍ

ATO DE ANULAÇÃO

de 14 de abril de 2026

PREGÃO ELETRÔNICO Nº 008/2026 – Fornecimento de livros didáticos com assessoria pedagógica, sob o Sistema de Registro de Preços.

Processo Administrativo nº 40702/2025

Face ao que consta dos autos, em atendendo a determinação do Tribunal de Contas do Estado de São Paulo, ANULAMOS a presente licitação.

NAIARA SANCHES CONSÊNCIO
Pregoeira
EMILY SCAPINELLI
Secretária Municipal Interina de Administração e Gestão de Pessoas

PREFEITURA MUNICIPAL DE FERNANDÓPOLIS / SP

AVISO DE CONTRATAÇÃO DIRETA
DISPENSA ELETRÔNICA Nº 015/2025 - COMPRASNET Nº 05/2026
PROCESSO LICITATÓRIO Nº 048/2026
PROCESSO ADMINISTRATIVO N° 1.561/2026

CONTRATANTE (UASG): PREFEITURA MUNICIPAL DE FERNANDÓPOLIS (986411). OBJETO: "AQUISIÇÃO DE PONTOS DE ACESSO (ACCESS POINTS) DE ALTO DESEMPENHO PARA ATENDIMENTO DAS NECESSIDADES DA SECRETARIA MUNICIPAL DE EDUCAÇÃO." VALOR TOTAL DA CONTRATAÇÃO: R$ 56.699,70 (cinquenta e seis mil, seiscentos e noventa e nove reais e setenta centavos). PERÍODO DE PROPOSTAS: De 22/04/2026 às 8h. Até 27/04/2026 às 8:29h. PERÍODO DE LANCES: De 27/04/2026 às 8:30h. Até 27/04/2026 às 14:30h. PREFERÊNCIA ME/EPP/EQUIPARADAS: SIM.

Fernandópolis/SP, 16 de abril de 2026.
JOÃO PAULO SALES CANTARELLA
Prefeito Municipal

PREFEITURA MUNICIPAL DE GUARULHOS
SUBSECRETARIA DE LICITAÇÕES E CONTRATOS

A Prefeitura de Guarulhos, através da Subsecretaria de Licitações e Contratos, torna público: **Licitações Agendadas: PE90074/26 PA 1111.2025/0038708-2** menor preço c/ reserva p/ Me/Epp/Equiparadas visando Aquisição de Equipamentos de Proteção Individual (EPI) Abertura: 05/05/26 às 9h. **PE90075/26 PA336/25** menor preço c/ reserva p/ Me/Epp/Equiparadas visando RP de medalhas em acrílico Abertura: 05/05/26 às 9h. **Repetição de Certame: PE90076/26 PA07/25** menor preço visando Aquisição de veículo utilitário p/ cargas leves Abertura: 07/05/26 às 9h. **Reprogramação de Certame: PE90280/25 PA 1114.2025/0000609-3** menor preço exclusivo p/ Me/Epp/Equiparadas visando Aquisição de cadeiras giratórias (cadeira digitador) Abertura: 05/05/26 às 9h. Os editais poderão ser obtidos no site www.guarulhos.sp.gov.br no link:Licit.Ag.

NESP S/A – NOVO ENTREPOSTO DE SÃO PAULO

CNPJ/MF Nº 25.099.778/0001-20 – NIRE Nº 35300492722

EDITAL DE CONVOCAÇÃO DA ASSEMBLEIA GERAL ORDINÁRIA E EXTRAORDINÁRIA

Ficam convocados os senhores acionistas da **NESP S/A – NOVO ENTREPOSTO DE SÃO PAULO** para se reunirem em assembleia geral ordinária e extraordinária, a se realizar às **15h30 do dia 28 de abril de 2026,** na Avenida Doutor Gastão Vidigal, 1132, Bloco B, sala 1110, Vila Leopoldina, São Paulo/SP, CEP 05314-000, para deliberarem a respeito da seguinte ordem do dia: **Em Assembleia Geral Ordinária:** a) apreciar as contas da diretoria relativas ao último exercício social findo em 31/12/2025; b) examinar, discutir e votar as demonstrações financeiras; c) deliberar sobre a destinação do resultado do exercício; e, d) apreciar o relatório de gestão e informações dos membros do Conselho de Administração e da Diretoria relativo ao exercício social findo em 31/12/2025. **Em Assembleia Geral Extraordinária:** Deliberar sobre a mudança do endereço da sede da Companhia, que passará a situar-se à Avenida Doutor Gastão Vidigal nº 1.132, Bloco B, Sala 1113, Edifício Soho Office, Vila Leopoldina, na cidade São Paulo, Estado de São Paulo, CEP: 05314-000. A assembleia geral ordinária e extraordinária será realizada de forma presencial e também por meio digital, mediante a disponibilização de link de acesso aos acionistas, nos termos previstos no artigo 5º, parágrafo único da Lei nº 14.010/2020, de modo a respeitar as restrições de ordem sanitárias e preservar os riscos à saúde dos acionistas. Nos termos do artigo 16º do estatuto social, o acionista poderá fazer-se representar nas Assembleias Gerais por procurador, constituído na forma do § 1º do art. 126 da Lei nº 6.404/76, desde que o instrumento de procuração tenha sido depositado na sede social até 24 (vinte e quatro) horas antes da hora marcada para a realização da Assembleia Geral.

São Paulo, 13 de abril de 2026.
NESP S/A – NOVO ENTREPOSTO DE SÃO PAULO
SÉRGIO FRANCISCO BENASSI
PRESIDENTE DO CONSELHO DE ADMINISTRAÇÃO

INSTITUTO DE PESQUISAS TECNOLÓGICAS DO ESTADO DE SÃO PAULO S.A. - IPT

C.N.P.J. 60.633.674/0001-55

Cotação - Processo IPT R133258/26

Objeto: Prestação de serviços em suporte ao projeto intitulado caracterização da situação atual das águas subterrâneas e estabelecimento de recomendações para aprimoramento da gestão dos aquíferos na Bacia do Alto Tietê (UGRHI 06). Os interessados em enviar proposta deverão entrar em contato com Fabiana Miranda - (11) 3767-4321 - e-mail: fabianac@ipt.br até o dia 23/04/2026 às 17h00.

ipt INSTITUTO DE PESQUISAS TECNOLÓGICAS

SÃO PAULO GOVERNO DO ESTADO

SINDICATO RURAL DE PARDINHO

EDITAL DE CONVOCAÇÃO

O Sindicato Rural de Pardinho, por intermédio de sua Presidente, Sra. Daniella Romano Pelosini, no uso de suas atribuições legais e em atendimento às exigências do processo junto ao Instituto Nacional da Propriedade Industrial (INPI), convoca todos os produtores, associados e interessados para a Assembleia Geral a ser realizada conforme as especificações abaixo:

- Data: 23 de abril de 2026 (quinta-feira)
- Horário: 14h00
- Local: Sindicato Rural de Pardinho
- Pauta do Dia:

1. Redefinição e Deliberação do Perímetro Geográfico: Estabelecimento oficial da área delimitada para a Denominação de Origem (D.O.), conforme os critérios técnicos exigidos para o registro de Indicação Geográfica.
2. Esclarecimentos sobre o Processo INPI: Atualizações e orientações sobre o andamento do pedido de registro e as próximas etapas normativas.
3. Leitura e aprovação das alterações solicitadas no CADERNO DE ESPECIFICAÇÕES TÉCNICAS;
4. Assuntos Gerais: Outros temas de interesse da categoria relacionados à referida certificação.

A presença de todos é fundamental para garantir a legitimidade e o consenso sobre os limites territoriais que comporão a Identidade Geográfica da nossa região.

Pardinho, 03 de abril de 2026
DANIELLA ROMANO PELOSINI
Presidente - Sindicato Rural de Pardinho

economia

Credores da Raízen pedem injeção de R$ 8 bi e saída de Ometto, diz agência

Detentores de títulos querem mais influência na gestão ante a possibilidade de virar acionistas; empresário não se pronuncia

BLOOMBERG Detentores de títulos da Raízen apresentaram à empresa uma nova proposta de reestruturação, que inclui uma injeção de capital de cerca de R$ 8 bilhões, segundo pessoas com conhecimento do assunto ouvidas pela Bloomberg.

Os credores também pedem que Rubens Ometto, fundador da controladora Cosan, seja substituído como presidente do conselho da Raízen como parte do acordo de reestruturação, disseram as fontes, que pediram anonimato.

Procurados, Raízen, Cosan e Ometto e Shell não comentaram sobre o assunto.

Os credores querem ter maior influência na gestão do gigante de biocombustíveis, já que podem se tornar acionistas relevantes por meio de uma eventual conversão de dívida em ações. Segundo pessoas a par do tema, eles pedem uma participação de até 90% da empresa em troca de 45% da dívida na reestruturação.

A nova proposta deve enfrentar resistência. Em reuniões de alto nível em Nova York na semana passada, os controladores Shell e Cosan resistiram a pedidos por mais aportes, disseram fontes.

A Raízen entrou com pedido de reestruturação extrajudicial em março, com dívida de R$ 65 bilhões. Desde então, negocia com credores um acordo mais amplo para evitar recorrer à recuperação judicial. As partes enfrentam o prazo legal de 6 de junho para alcançar um acordo extrajudicial com apoio suficiente de detentores de títulos e bancos.

A Shell concordou em março em injetar R$ 3,5 bilhões como parte da reestruturação, enquanto Ometto se comprometeu com mais R$ 500 milhões. No início deste mês, a empresa apresentou aos credores uma proposta que lhes daria até 70% das ações ordinárias da Raízen.

A empresa tem sido pressionada por juros elevados, grandes investimentos que ainda não geraram retorno e desafios operacionais nas divisões de açúcar e etanol, resultando em uma sequência de resultados abaixo do esperado.

As dificuldades ocorrem em meio a uma série de casos de estresse que têm afastado investidores da dívida corporativa brasileira. Recentemente, o Pão de Açúcar entrou com pedido de reestruturação extrajudicial, enquanto Alliança Saúde e Oncoclínicas recorreram a medidas cautelares.

AVISO DE LICITAÇÃO No 01046276772026
UASG – INSTITUTO DE ASSISTÊNCIA MÉDICA AO SERVIDOR PÚBLICO ESTADUAL

Modalidade: Pregão Eletrônico para Registro de Preço
No da Contratação: 90377/2026
No Processo: 147.00004098/2026-39
Objeto: CAMPO CIRURGICO EM SMS NÃO TECIDO COR AZUL
Total de Itens Licitados: 1 (UM). **Valor total da licitação:** Sigiloso
Disponibilidade do edital: 17/04/2026 **Horário:** das 08h00 às 17h59
Endereço: Avenida Ibirapuera, 981 - Indianópolis CEP 04029-000
Link do PNCP: https://pncp.gov.br/app/editais?q=&status=recebendo_proposta&pagina=1
Entrega das Propostas: a partir de 17/04/2026 no site: **www.gov.br/compras.**
Abertura das Propostas: 04/05/2026 às 09:00h no site: **www.gov.br/compras.**
Fonte: DOESP e PNCP

Modalidade: PREGÃO ELETRÔNICO PARA CONTRATAÇÃO DE PRESTAÇÃO DE SERVIÇOS
Nº Processo: 147.00023133/2025-38
Nº da Contratação: 90510/2026
Objeto: Contratação para a prestação de serviços de locação de equipamentos de vídeo cirurgia endoscópica para atender a demanda de procedimentos diagnósticos e cirúrgicos de vídeoendoscopia nas diversas especialidades em regime ambulatorial e de centro cirúrgico, eletivo, urgente e emergencial para o Hospital do Servidor Público Estadual Francisco Morato de Oliveira – HSPE/FMO.
Total de Itens Licitados: 01 (um).**Valor total da licitação:** SIGILOSO, NOS TERMOS DO ARTIGO 24 DA LEI N. º 14.133/2021.**Disponibilidade do edital:** 17/04/2026.**Horário:** das 08h00 às 17h59
Endereço: Av. Ibirapuera,981 – Vila Clementino – São Paulo – SP- CEP 04029-000; e
Link do PNCP: https://pncp.gov.br/app/editais?q=&status=recebendo_proposta&pagina=1
Entrega das Propostas: a partir de 17/04/2026 às 08h00 no site: **www.gov.br/compras.**
Abertura das Propostas: 06/05/2026 às 10h00 no site: **www.gov.br/compras.Fonte:** DOESP e PNCP

DEPARTAMENTO REGIONAL DE SAÚDE DE PIRACICABA

Modalidade: PREGÃO ELETRÔNICO Nº 29/2026. Nº Processo: 024.00169122/2025-07. Objeto: Aquisição de materiais, pela marca específica, em cumprimento à determinação judicial. **Total de Itens Licitados:** 03 (três) itens. **Valor total da licitação:** sigiloso. **Disponibilidade do edital:** 24/04/2026. **Horário:** das 08h00 às 18hs. **Endereço:** Rua do Trabalho, 602 - Vila Independência - Piracicaba/SP. **Link do PNCP:** www.gov.br/compras. **Entrega das Propostas:** a partir de 24/04/2026 às 08h00 no site: www.gov.br/compras. **Abertura das Propostas:** 12/05/2026 às 09hs no site: www.gov.br/compras. **Fonte:** DOESP e PNCP ENDEREÇO ELETRÔNICO: www.compras.gov.br.

Sindicato dos Empregados de Agentes Autônomos do Comércio e em Empresas de Assessoramento, Perícias, Informações e Pesquisas e de Empresas de Serviços Contábeis de Santo André e Região, CNPJ nº 50.187.756/0001-60. Pelo presente edital, ficam convocados todos os trabalhadores da categoria profissional Sociedades de Advogados, para Assembleia a realizar-se no dia 19 de maio de 2026, às 16:00 (dezesseis horas), em 1ª convocação, com 2/3 (dois terços) de trabalhadores, ou às 18:00 (dezoito horas), em 2ª convocação, com qualquer número de trabalhadores presentes. A Assembleia se realizará na sede do Sindicato na Avenida João Ramalho, 52 - Centro, na cidade de Santo André/SP, conforme consulta aos trabalhadores da categoria com a seguinte ordem do dia: 1º) Aprovar, ou não, a pauta de reivindicações para negociação da convenção coletiva de trabalho, cuja data-base é 1º de agosto de 2026; 2º) Aprovar, ou não, a continuação da Assembleia, que se manterá permanente até o final da solução da negociação de 2026, ficando autorizado o presidente do Sindicato a convocar através de boletins, sessões de Assembleias Extraordinárias presenciais e virtuais para deliberar sobre proposta feita pelo Sindicato Patronal em caso da mesma não atender a pauta que foi aprovada pelas Assembleias; 3º) Concessão de poderes à diretoria da entidade para, em conjunto com os demais Sindicatos da Categoria e a Federação, ou isoladamente, manter negociações coletivas, celebrar acordos, convenções coletivas de trabalho ou aditivos, bem como tomar as medidas necessárias buscando solucionar as negociações coletivas, seja através de pedido de mediação ou arbitragem, ou ainda através de medidas junto à Justiça do Trabalho; 4º) Tomar conhecimento e votar sobre a aprovação, ou não, da Contribuição Assistencial a ser descontada de todos os trabalhadores(as), associados ou não ao sindicato, da categoria supramencionada, bem como fixar seu percentual, forma de desconto, estabelecer a forma do direito de oposição, índice de multa a ser aplicada no caso de não recolhimento e datas previstas para desconto e recolhimento, conforme definido pelo STF, Tema 935; 5º) Discussão e deliberações quanto ao estabelecimento da contribuição/taxa negocial a ser descontada em folha de pagamento de todos os trabalhadores associados, ou não ao sindicato, que reverterá em favor da entidade como forma de solidariedade e retribuição ao grupo associativo, pela representação das negociações coletivas e abrangência do instrumento normativo que delas resultarem. Santo André, 17 de abril de 2026. Vagney Borges de Castro - Presidente.

ATA DE REUNIÃO DE SÓCIOS COTISTAS DE "DEL MONDE HOLDING LTDA"

NIRE JUCESP: 3523754393-1 CNPJ/MF: 42.928.425/0001-05

DATA: 22.02.2026 **– HORAS:** 10:00 **- LOCAL:** SEDE DA EMPRESA.
CONVOCAÇÃO: Dispensada a convocação tendo em vista que todos sabiam o dia, local, hora, e o assunto a ser tratado, não havendo a necessidade da referida convocação.
PRESENÇAS: Presença da totalidade da participação no capital social da sociedade.
COMPOSIÇÃO DA MESA: Foi indicada para a composição da mesa a sócia **RAQUEL GUIMARAES DEL MONDE,** como Presidente e o sócio **ROBERTO FERNANDO DEL MONDE,** como Secretário.
ORDEM DO DIA: A reunião tinha como ordem do dia o assunto relacionado à saída do sócio **ROBERTO FERNANDO DEL MONDE**, da sociedade e a consequente redução do capital social, com a devolução do valor das cotas pertinentes e cancelamento das respectivas cotas sociais, mediante de uma alteração do contrato social.
DELIBERAÇÃO: A Presidente retomou a palavra, e comunicou que, todos fizeram uso da palavra e todos entenderam o propósito da reunião, que é o sócio **ROBERTO FERNANDO DEL MONDE**, sai da sociedade e em troca de suas cotas retirará os bens, que em sua composição totalizou a importância de R$ 867.201,82 (oitocentos e sessenta e sete mil, duzentos e um reais e oitenta e dois centavos), consequentemente o cancelamento de suas cotas, reduzindo o capital social na mesma proporção, através de uma alteração contratual da sociedade.

Jaguariúna, 22 de fevereiro de 2026.

RAQUEL GUIMARÃES DEL MONDE
PRESIDENTE DA REUNIÃO

ROBERTO FERNANDO DEL MONDE
SECRETÁRIO DA REUNIÃO

Sindicato dos Empregados de Agentes Autônomos do Comércio e em Empresas de Assessoramento, Perícias, Informações e Pesquisas e de Empresas de Serviços Contábeis de Americana e Região, inscrito no CNPJ nº 62.474.853/0001-12. Pelo presente edital, ficam convocados todos os trabalhadores da categoria profissional de Sociedade de Advogados, para Assembleia Geral Extraordinária a realizar-se no dia 11 de maio de 2026, às 17h00 em 1ª convocação, com metade + um dos trabalhadores, ou às 17h30min, em 2ª convocação, com qualquer número de membros presentes. A Assembleia será na sede do Sindicato à Rua Bolívia nº 186, Vila Cechino, Americana/SP, com a seguinte ordem do dia: 1 - Aprovar, ou não, a Pauta de Reivindicações para negociação da Convenção Coletiva de Trabalho, cuja data-base é 1º de agosto de 2026; 2 - Aprovar, ou não, a continuação da Assembleia, que se manterá permanente até o final da solução da negociação de 2026, ficando autorizada a Presidenta do Sindicato a convocar através de boletins, sessões de Assembleias Extraordinárias, para deliberar sobre proposta feita pelo Sindicato Patronal, em caso de não atender as reivindicações que foi aprovada pela Assembleia dos trabalhadores; 3 - Concessão de poderes à diretoria da entidade sindical para, em conjunto com os demais Sindicatos da Categoria e a Federação, ou isoladamente, manter negociações coletivas, celebrar Acordos, Convenções Coletivas de Trabalho ou Aditivos, bem como tomar as medidas necessárias buscando solucionar as negociações coletivas, seja através de pedido de Mediação ou Arbitragem, ou ainda através de medidas junto à Justiça do Trabalho; 4 - Tomar conhecimento e ratificar ou não, a Contribuição Assistencial que foi aprovada em Assembleia Geral Extraordinária realizada em 25 de novembro de 2025, de acordo com o TAC - Termo de Ajuste de Conduta, assinado com Ministério Público do Trabalho e conforme definido pelo STF - Tema 935; Contribuição a ser descontada de todos os trabalhadores Associados ou não ao Sindicato, da categoria supramencionada, bem como fixar seu percentual, forma de desconto e estabelecer regras que trate sobre o modo, o momento e lugar para o trabalhador exercer seu direito de oposição, índice de multa a ser aplicada no caso do não recolhimento. 5 - Discussão e ratificação da proposta aprovada na Assembleia Geral Extraordinária realizada no dia 25 de novembro de 2025, que deliberou quanto a criação da Contribuição Negocial, a ser descontada em folha de pagamento dos trabalhadores, que se opuserem, a Assistencial, que reverterá em favor da entidade sindical, como forma de solidariedade e retribuição ao grupo associativo, pela representação nas negociações coletivas e abrangência do instrumento normativo que delas resultarem. Americana, 17 de abril de 2026. Helena Ribeiro da Silva - Presidenta.

economia

Justiça acata pedido da Oncológicas e suspende por 60 dias cobranças de bancos

Decisão paralisa demandas de credores como BB, Bradesco Caixa e Itaú e não inclui dívidas com aluguéis e salários

SÃO PAULO O TJSP (Tribunal de Justiça de São Paulo) acatou nesta quinta-feira (16) o pedido de cautelar da Oncoclínicas contra cobranças por 60 dias, uma semana após seu balanço de resultados indicar um endividamento de R$ 3,3 bilhões, acima do limite estabelecido com credores.

Segundo despacho da Justiça, a empresa alegou que está "avaliando possíveis caminhos para a reestruturação de sua dívida", mas que identificou, na última sexta (10), um "evento de vencimento antecipado automático por descumprimento de índice financeiro no âmbito das debêntures", o que acabou "desencadeando o vencimento antecipado cruzado de diversos instrumentos de dívida."

A peça, assinada pela juíza Fernanda Perez Jacomini, da 3ª Vara de Falências e Recuperações Judiciais, afirma que a Oncoclínicas demonstrou a existência do vencimento e que a medida poderia comprometer seu fluxo de caixa e a posse de bens essenciais a sua operação.

A decisão suspende as execuções dos credores que estiverem em negociação com a empresa, como Caixa, Itaú, Banco do Brasil e Bradesco. O deferimento, no entanto, não atende a todos os credores solicitados pela companhia. Não estão inclusos, por exemplo, dívidas com aluguéis e salários.

"A suspensão atinge apenas os créditos que estariam sujeitos a uma eventual e futura recuperação judicial. A medida cautelar antecedente não pode conferir à devedora uma proteção mais ampla do que a própria recuperação judicial conferiria", afirma o despacho.

A Oncoclínicas havia ajuizado a ação de tutela cautelar na segunda-feira (13).

"A tutela cautelar terá como objetivo proporcionar um ambiente administrativo e financeiro mais organizado e estável para a companhia, permitindo que ela conduza a mediação e negociação com seus credores sem interrupção de suas atividades ou alteração na condução ordinária de seus negócios, apesar do atual cenário macroeconômico e setorial desafiador", afirmou a empresa em fato relevante.

Balanço divulgado na semana passada apontou para um "cenário de incertezas significativas" sobre a "continuidade operacional" da companhia. O prejuízo líquido da empresa disparou de R$ 717 milhões em 2024 para R$ 3,6 bilhões em 2025.

Empresa aceita oferta de até R$ 150 mi para medicamentos

O conselho da Oncoclínicas aprovou proposta de operação de fomento à companhia e à distribuidora de produtos hospitalares apresentada por MAK Capital e Lumina.

O financiamento —no valor entre R$ 100 milhões e R$ 150 milhões—, visa "viabilizar a aquisição de medicamentos pela companhia junto à Onco-Prod e, assim, preservar a geração de receitas".

No quarto trimestre, o prejuízo líquido foi de R$ 1,52 bilhão, com o Ebitda (lucros antes de juros, impostos, depreciação e amortização) ajustado de R$ 238,8 milhões no período, recuo de 24% sobre o mesmo período em 2024.

Segundo o comentário dos diretores na demonstração financeira, o cenário é fruto de fatores que afetaram a liquidez corrente da companhia, como as perdas com recursos depositados no Banco Master, a inadimplência da Unimed-Ferj e uma redução de receitas por causa de uma revisão da política comercial.

A Oncoclínicas é uma rede de clínicas oncológicas com 146 unidades em 49 cidades do país.

Felipe Mendes

AVISO DE ABERTURA
PREGÃO ELETRÔNICO Nº 90007/2026
O Complexo Penal I de São Paulo torna público o Edital nº 06/2026, referente ao Processo SEI nº 006.00098878/2026-55, destinado à aquisição de material de construção na modalidade Pregão Eletrônico, tipo menor preço, nos termos da Lei nº 14.133/2021 e do Decreto Estadual nº 67.608/2023. A sessão será realizada em 06/05/2026 às 08h00, no endereço eletrônico www.comprasnet.gov.br. O edital completo encontra-se disponível em www.gov.br/pncp.

PREFEITURA DO MUNICÍPIO DE APIAÍ/SP
EDITAL DE CONCORRÊNCIA PÚBLICA Nº 12/2026 - A Prefeitura do Município de Apiaí/SP torna público aos interessados que encontra-se aberta licitação Concorrência Publ Eletrônica n° 12/2026, para Contratação de empresa especializada para a execução de obra de Pavimentação Asfáltica em CBUQ nas Ruas: Pernambuco – Trecho 02; João Antônio de Camargo; Otto Langner; e Marta Langner no Bº Pinheiros, conforme liberação de recursos com Demanda n.º 084476, Processo n.º SGRI-PRC-2025-00264-DM e Convênio SGRI n.º 100405/2025, especificações e condições descritas no edital e seus anexos, que estará disponível a partir desta data no https://licitacao.apiai.sp.gov.br/concorrencia-publica/2026-concorrencia-publica/ terá recebimento das propostas até dia 07/05/2026 as 9h na plataforma bll.org.br, sessão de disputa no mesmo dia as 9h10.

PUBLICAÇÃO DE EDITAL
Prefeito de Itobi, Joaquim Cândido Filho, torna público a republicação da data de abertura da **CONCORRÊNCIA ELETRÔNICA 01/2026** com objeto: **contratação de empresa especializada, com fornecimento de materiais, equipamentos, ferramentas e mão de obra qualificada, destinada à construção de 25 unidades habitacionais no âmbito do Programa FNHIS (Fundo Nacional de Habitação de Interesse Social), atendendo a proposta nº 033971/2024 – nº 56000001417/2024 Ministério das Cidades. INÍCIO REC. PROPOSTA: 20/03/2026 17:00h. FIM REC. PROPOSTA: 30/04/2026 - 08:00h. INÍCIO DISPUTA: 30/04/2026 - 08:10h.** Informações: licitacao@itobi.sp.gov.br - SCPI 9.0 - Transparência e plataforma www.bll.org.br, telefones: (19) 3647-6000 ramal 6008.

PREFEITURA MUNICIPAL DE URU
AVISO DE LICITAÇÃO - PREGÃO ELETRÔNICO Nº 018/2026 - PROCESSO ADMINISTRATIVO N° 035/2026
OBJETO: A presente licitação tem por objeto, a Aquisição Gêneros Alimentícios e Embalagens, conforme especificações constantes do Termo de Referência, que integra este Edital como Anexo I. **DATA E HORA DA SESSÃO PÚBLICA:** 06/05/2026 às 09h00 (horário de Brasília). **CRITÉRIO DE JULGAMENTO:** Menor preço **MODO DE DISPUTA:** Aberto **AMOSTRA:** Não **PREFERÊNCIA ME/EPP/EQUIPARADAS:** Sim. **LINK:** SCPI Portal de Compras (http://prefeituradeuru.ddns.net:8079/comprasedital/).
URU, 16 DE ABRIL DE 2026. ROBSON EDUARDO FORTE PREFEITO MUNICIPAL DE URU

AVISO DE LICITAÇÃO No 01046265092026
UASG – INSTITUTO DE ASSISTÊNCIA MÉDICA AO SERVIDOR PÚBLICO ESTADUAL
Modalidade: Pregão Eletrônico para Registro de Preço
No da Contratação: 90398/2026
No Processo: 147.00026794/2025-15
Objeto: FIOS DE SUTURA
Total de Itens Licitados: 5 - Agrupamento - Vide Edital (Cinco). **Valor total da licitação:** Sigiloso
Disponibilidade do edital: 17/04/2026 **Horário:** das 08h00 às 17h59
Endereço: Avenida Ibirapuera, 981 - Indianópolis CEP 04029-000
Link do PNCP: https://pncp.gov.br/app/editais?q=&status=recebendo_proposta&pagina=1
Entrega das Propostas: a partir de 17/04/2026 no site: **www.gov.br/compras.**
Abertura das Propostas: 04/05/2026 às 08:30h no site: **www.gov.br/compras.**
Fonte: DOESP e PNCP

SINDICATO DA CATEGORIA PROFISSIONAL DOS EMPREGADOS E DE TRABALHADORES EM VIGILÂNCIA, E SEGURANÇA PRIVADA, CONEXOS E SIMILARES AFINS DE SOROCABA E REGIÃO - "SINDIVIGILANCIA SOROCABA" - Rua Antonio de Andrade, nº 215, Jardim Faculdade - CEP 18030-300 - Cidade de Sorocaba Estado de São Paulo - CNPJ 57.050.585/0001-71 - **Assembleia Geral Ordinária - Edital de Convocação -** Pelo presente Edital, ficam **CONVOCADOS** todos os associados em pleno gozo de seus direitos sindicais e sociais, para participarem da **Assembleia Geral Ordinária,** que será realizada,na Rua Antônio de Andrade, 215 - Sorocaba/SP, no dia 29 de Abril de 2026 às 15:00hs em 1ª convocação com quorum Estatutário, para discutir e votar a seguinte **Ordem do Dia: 1)** Relatório das principais ocorrências da diretoria do exercício de 2025; **2)** Prestação de contas geral da diretoria - exercício 2025, Balanço Financeiro e Patrimonial, acompanhado do respectivo Parecer do Conselho Fiscal; **3)** Apresentação, discussão e deliberação a respeito das peças contábeis que compõem a Proposta Orçamentária para o exercício de 2027. Não havendo quorum em 1ª convocação, á Assembleia será realizada as 15:30hs em 2º convocação. Persistindo a falta de quorum, a assembleia será realizada no mesmo dia e local, às 16:00hs em 3ª convocação com qualquer número de interessados presentes. Sorocaba, 17 de Abril de 2026. **Sérgio Ricardo dos Santos -** Presidente.

PREFEITURA MUNICIPAL DE AMERICANA
EDITAL DE REVOGAÇÃO DE LICITAÇÃO
PREGÃO ELETRÔNICO Nº 090/2025.
Processo n.º 3.833/2025.
OBJETO: "REGISTRO DE PREÇOS PARA LOCAÇÃO DE CAMINHÃO EQUIPADO COM SISTEMA DE ALTA SUCÇÃO/VÁCUO PARA PRESTAÇÃO DE SERVIÇOS DE LIMPEZA E DESOBSTRUÇÃO DE BOCAS DE LOBO E GALERIAS PLUVIAIS, NO MUNICÍPIO DE AMERICANA/SP".
A Prefeitura Municipal de Americana torna público que, conforme motivos constantes nos autos, fica **REVOGADO** o presente certame licitatório.
Americana/SP, 16 de Abril de 2026
José Eduardo da Cruz Rodrigues Flores
Secretário Adjunto de Administração

EDITAL DE CONVOCAÇÃO: SINDICATO DOS EMPREGADOS E TRABALHADORES EM EMPRESAS DE CONSERVAÇÃO E ASSISTÊNCIA TÉCNICA DE ELETRODOMÉSTICOS E ELETROELETRÔNICOS DO ESTADO DE SÃO PAULO – SIND. ASSISTÊNCIA TÉCNICA SP (CNPJ n.º 01.755.970/0001-60), com base territorial no Estado de São Paulo, por seu Presidente Resignatário, no uso de suas prerrogativas legais e estatutárias, CONVOCA os associados da Entidade, quites com suas obrigações, com direito a voz e voto, para participarem da Assembleia Geral Extraordinária que será realizada na Av. Cásper Líbero, 383, 13° andar, sala 13 D - Santa Efigênia, São Paulo/SP, CEP 01033-903, no próximo dia **24/04/2026**, às 08h em primeira convocação ou, caso não haja quórum suficiente, uma hora após em segunda convocação com o quórum presente, a fim de deliberarem sobre a seguinte ordem do dia: a) Nos termos do art. 39, § único, do Estatuto Social, ratificar as convocações dos associados do quadro social convocados para ocuparem os cargos de Presidente e Delegado Representante; Tesoureiro; e, Secretário e Delegado Representante, diante das respectivas renúncias comunicadas por escrito a Diretoria do Sindicato (art. 39, *caput*); e, b) Assuntos Gerais. Milton Dalmazo – Presidente Resignatário. São Paulo, 17 de abril de 2026.

FUNDAÇÃO BENEFICENTE DE PEDREIRA - FUNBEPE
CNPJ 59.006.460/0001-70
AVISO DE LICITAÇÃO
PREGÃO ELETRÔNICO Nº 14/2026 - RETIFICADO
Encontra-se aberto na Fundação Beneficente de Pedreira - FUNBEPE o Pregão Eletrônico 14/2026, que trata do registro de preços para aquisição de itens para UTI. A sessão Pública do PE será realizada no endereço eletrônico https://www.gov.br/compras/pt-br, as 9h do dia 07/05/2026. O edital em inteiro teor estará à disposição dos interessados, a partir do dia 17/04/2026, no site da Fundação Beneficente de Pedreira, através do portal www.funbepe.org.br, no link Licitações, junto ao pregão eletrônico correspondente. Quaisquer informações poderão ser obtidas no Departamento de Licitações desta Fundação, de segunda à sexta-feira, das 8h às 17h, através do telefone (19) 99018-3519 ou do e-mail funbepe.licitacao@gmail.com.
Giorgia Gotti
Diretora de Administração Hospitalar

LACTICÍNIOS TIROL LTDA.
CNPJ 83.011.247/0001-30 - NIRE 42200097568
CONVOCAÇÃO 002/2026 - ASSEMBLEIA GERAL ORDINÁRIA
A Administração da Lacticínios Tirol Ltda., pessoa jurídica de direito privado, devidamente inscrita no CNPJ sob o número 83.011.247/0001-30 e NIRE 42200097568, em cumprimento ao disposto nas Cláusulas 24ª e 27ª do Contrato Social, vem por meio desta, **Convocar** Vossa Senhoria a se fazer presente na **Assembleia Geral Ordinária**, conforme local, data, horário e ordem do dia a seguir descritos: **Local**: Sede da empresa. Auditório da Lacticínios Tirol Ltda. Localização: R. Domingos Perondi, 36, Centro, Treze Tílias - SC, 89.650-000; **Data**: 30 de abril de 2026; **Horário:** 14h00 - Recepção e assinatura da lista de presença dos quotistas; 14h30 - Início dos trabalhos, devendo obrigatoriamente ter a presença de no mínimo dois terços das quotas do capital social, nos termos da Cláusula 28ª (vigésima oitava) do Contrato Social; **Ordem do dia:** A Assembleia Geral Ordinária será destinada a tratar da seguinte ordem do dia: 1. Análise e aprovação das contas do Balanço Patrimonial, demonstração de resultado do exercício, e demais contas apresentadas pelo Conselho de Administração, referentes ao exercício 2025; 2. Destinação dos lucros do exercício de 2025; 3. Eleição dos membros do Conselho de Administração para o exercício 2026; 4. Remuneração e bonificação dos Diretores Executivos e do Conselho de Administração para o exercício 2026; 5. Alteração do quadro de sócios e das participações societárias no capital social, com ingresso de Sócios no Grupo Dresch, em razão da solicitação de Cessão e Transferência de Quotas que faz o Sócio Henrique Rumpf; 6. Alteração do quadro de sócios e das participações societárias no capital social, com ingresso de Sócios no Grupo Dresch, em razão da solicitação de Cessão e Transferência de Quotas que faz o Sócio Amilcar Dresch Rech; 7. Alteração do quadro de sócios e das participações societárias no capital social, com ingresso de Sócios no Grupo Dresch, em razão da solicitação de Cessão e Transferência de Quotas que faz a Sócia Ivone Dresch; 8. Compra e venda de quotas entre quotistas do Grupo Dresch, com a devida transferência parcial de quotas, e atualização da distribuição do capital social que fazem entre os sócios Marta Rumpf e Rodolfo Rumpf; 9. Alteração de endereço de filiais; 10. Consolidação das alterações contratuais. Os documentos relativos às matérias da ordem do dia encontram-se à disposição dos sócios na sede da empresa. Treze Tílias (SC), abril de 2026. **Mauro Dresch -** Diretor Executivo Indicado pelo Grupo Dresch; **Adalberto Rofner -** Diretor Executivo Indicado pelo Grupo Rofner.

SAS RESIDENCIAL MORADA DAS ESTRELAS - CNPJ/MF nº 60.552.270/0001-37
Morada das Estrelas
ASSEMBLEIA GERAL ORDINÁRIA - EDITAL DE CONVOCAÇÃO
Ficam todos os senhores associados da SAS Residencial Morada das Estrelas, descritos no artigo 4º, do Estatuto Social, convocados para a Assembleia Geral Ordinária que será realizada no dia **27 de abril de 2026, às 18h30min** em primeira chamada instalada com maioria absoluta e às **19h00m** em segunda chamada com qualquer número de associados, (artigo 10, §2º, do Estatuto Social), na Av. dos Lagos, 474 – Aldeia da Serra – Barueri/ SP. **ASSEMBLEIA GERAL ORDINÁRIA:** Nos termos do artigo 11, b[1], do Estatuto Social, a AGO deliberará, **exclusivamente**, sobre a seguinte ordem do dia: 1. *Apresentação e votação para aprovação das Contas e Relatório de Auditoria do Exercício de 2025; Observação 1: O Relatório das Contas e o Relatório de Auditoria do Exercício de 2025 estão disponíveis para prévia consulta dos associados (vide abaixo em informações gerais);* ***Informações Importantes:*** 1. Para aprovação de contas do exercício de 2025, cada associado receberá a cédula em papel com a quantidade de votos a quem tem direito, conforme os critérios estabelecidos no art.10,§ 5º, do Estatuto, contendo as opções "aprovo" e "não aprovo". Após assinalar a opção escolhida, a cédula será depositada na urna, conforme orientar o presidente da assembleia. Cédulas rasuradas terão os votos anulados. 2. Os associados adimplentes têm direito de fazerem-se representar na assembleia por meio de representantes munidos de procuração reconhecida firma, que deve ser entregue a via original, na administração impreterivelmente até 24/04/2026 às 17 horas. Lembrando que cada procurador somente poderá representar no máximo 4 (quatro) associados, em conformidade ao artigo 10, §7º, do Estatuto Social. 3. Em conformidade ao Estatuto Social, somente podem participar da assembleia, votar e serem votados os associados que estejam em pleno gozo de seus direitos civis e sociais e em dia com os seus deveres e obrigações estatutárias (incluindo penalidades), conforme artigo 8º do Estatuto social. 4. Locatários poderão participar desde que munidos de procuração com a assinatura do associado outorgante devidamente reconhecida firma e entregue em conformidade ao artigo 10, §6º, do Estatuto Social. 5. Em caso de intempéries da natureza que impossibilitem a realização ou a continuidade da assembleia na data acima descrita, a mesma será cancelada e reconvocada nos termos do Estatuto Social. 6. Os documentos para aprovação estarão disponíveis **no APP Morada das Estrelas**, bem como na administração do residencial. Desse modo, para que tenhamos uma assembleia otimizada pedimos que eventuais dúvidas sejam submetidas à administração até 48h antes da assembleia pelos canais de comunicação: **WhatsApp (11)9.4753-4179, e-mail financeiro@aldeiaestrelas.com.br.** 7. Por fim, considerando que o Estatuto Social não prevê assuntos gerais, solicitamos que temas não passíveis de votação sejam previamente endereçados, exclusivamente, à gerência da administração para os devidos esclarecimentos e providências, em cumprimento da ordem do dia e possibilitando a realização de uma sessão objetiva, cordial e organizada.
Desejamos a todos uma ótima assembleia. Barueri, 15 de abril de 2026
José Luiz de Martini - Vice Presidente Conselho Diretor
[1] **Art. 11º.-** Compete à Assembleia Geral Ordinária; b) Apreciar e deliberar sobre as contas da Associação, quanto ao exercício anterior

TECBIO INVERT SERVIÇOS E INDÚSTRIA DE AÇÚCAR E AMIDO MODIFICADOS S.A
CNPJ 19.218.032/0001-96 - NIRE 35.300.498.151
Ata da Assembleia Geral Extraordinária realizada em 03 de março de 2026.
Local e horário: na sede da "Companhia", localizada na Rua Vereador Sergio Leopoldino Alves, nº 1035, Cidade Industrial, Santa Barbará D'Oeste/SP, CEP 13.456-166, às 16h00 (dezesseis horas). **Mesa**: Sr. Ivo Rischbieter, Presidente. Sra. Katiana Taise Werner Junkes, Secretária. **Convocação:** dispensada a convocação diante da presença da totalidade dos acionistas, nos termos do Art. 124, §4º da Lei n. 6.404, de 15 de dezembro de 1976, conforme posteriormente alterada ("Lei das S.A."). **Presença:** acionistas presentes titulares da totalidade das ações representativas do capital social da Companhia, conforme assinaturas lançadas no "Livro Eletrônico de Presença de Acionistas". **Ordem do dia**: **(i)** Aumentar o Capital social da companhia, mediante a emissão de 175.100 (cento e setenta e mil e cem ações) Ações Ordinárias Nominativas sem valor nominal; **(ii)** Reformar o Estatuto: Cláusula 5ª, e; **(iii)** Consolidação do Estatuto Social. **Deliberações:** por unanimidade, sem qualquer reserva, ressalva, oposição ou protestos dos presentes, foram adotadas as seguintes deliberações. **1.** Considerar sanadas a falta de observância ao prazo de publicação dos documentos da administração e a falta de publicação de anúncios, com base nos permissivos constantes no Artigo 133, §3º e §4º, da Lei das S.A. **2.** Conforme preconiza a Lei 6.404/76 a Companhia tem a prerrogativa de efetuar o aumento de seu Capital Social, com o objetivo de fortalecer sua estrutura financeira e viabilizar novos projetos. Nesse contexto, a Companhia optou por realizar um aumento de seu Capital Social, *passando de R$ 9.350.863,28 (nove milhões, trezentos e cinquenta mil, oitocentos e sessenta e três reais e vinte oito centavos)* para *R$ 11.650.922,73 (onze milhões, seiscentos e cinquenta mil, novecentos e vinte e dois reais e setenta e três centavos)*. **3.** Este aumento de Capital Social é realizado através da emissão de ações, sendo exaradas *175.100 (cento e setenta e cinco mil e cem) Ações Ordinárias Nominativas*, sem valor nominal. Dentre essas ações, 5.945 (cinco mil, novecentas e quarenta e cinco) fixadas com um preço de emissão aproximado de R$ 0,01 (um centavo) por ação, enquanto 169.155 (cento e sessenta e nove mil, cento e cinquenta e cinco) ações foram emitidas com preço médio de R$ 13,66 (treze reais e sessenta e seis centavos), restando em um aumento de R$ 2.300.059,45 (dois milhões, trezentos mil, cinquenta e nove reais e quarenta e cinco). **4.** É relevante ressaltar que a fixação dos preços de emissão foi conduzida conforme os critérios determinados pelos próprios acionistas. Essa determinação, por sua vez, resguardou o direito de subscrição na proporção da participação de cada acionista no capital social. Tal subscrição, apesar de ocorrer de maneira desproporcional, foi fruto de entendimentos entre os acionistas, representando assim a integralidade do capital social, estando sanado o prazo de 30 (trinta) dias para exercício do direito a subscrição, indicado na Cláusula 21ª do Estatuto Social, momento em que todos os acionistas dão quitação entre si de qualquer discussão relacionada a presente subscrição. **5.** Em resultado desse aumento, o Capital Social da Companhia totaliza o montante de ***R$** 11.650.922,73 (onze milhões, seiscentos e cinquenta mil, novecentos e vinte e dois reais e setenta e três centavos)*. **6.** As ações emitidas nesse ato, são subscritas e integralizadas em moeda corrente nacional e com créditos contabilizados na conta de Adiantamento para Futuro Aumento de Capital (AFAC), conforme Boletins de Subscrição, parte integrante deste instrumento como **Anexo I. 7.** Em decorrência das deliberações acima, a Cláusula 5ª, do Estatuto Social da Companhia passará a vigorar com a seguinte redação: "***Cláusula 5ª** – O capital social é de **R$** 11.650.922,73 (onze milhões, seiscentos e cinquenta mil, novecentos e vinte e dois reais e setenta e três centavos), dividido em 1.528.000 (um milhão, quinhentas e vinte e oito mil) Ações Ordinárias Nominativas, sem valor nominal, totalmente subscritas e integralizadas."* **8.** Permanecem inalteradas e são, por este ato, ratificadas todas as demais disposições do Estatuto Social que não foram objeto de alteração nesta Assembleia, passando a consolidar o Estatuto Social da Companhia, conforme **Anexo II**. **9.** Autorizar a Diretoria da Companhia a tomar todas as providencias necessárias para o cumprimento do quanto aprovado nesta Assembleia. **Encerramento:** Nada mais havendo a tratar, o Presidente da Mesa ofereceu a palavra a quem dela quisesse fazer uso e, não havendo manifestações, encerrou os trabalhos. Lavrou-se a presente ata, na forma de sumário, que, após lida e aprovada, foi assinada por todos os presentes digitalmente. Santa Barbara D'Oeste/SC, 03 de março de 2026. **Mesa: Ivo Rischbieter -** Presidente; **Katiana Taise Werner Junkes -** Secretária. **Acionistas:** Eduardo Scarpa, Tecbio Participações S.A – representada por Ivo Rischbieter, Antonio Eduardo Zago de Carvalho, Green Hill Participações Ltda – representada por Tiago Rino, Alesoso Participações Ltda - Representada por Pedro Augusto Murray Del Priore, Victor Gonçalves Arnaud, SW1 Investimentos e Participações Ltda - Representada por Bruno Luiz Fernandes Vieira, RBIO Empreendimentos Biotecnológicos e Participações Ltda – representada por Ronaldo Biondo, Andromeda Administrativo Ltda – representada por Adela Alicia Scarpa, Ivo Rischbieter e Spiros Paulo Fournogerakis.

Prefeitura Municipal de Igaraçu do Tietê
Processo Administrativo nº 260/2026
Concorrência Eletrônica nº 01/2026

Objeto: A presente licitação tem por objeto a contratação de empresa especializada, devidamente registrada no CREA/CAU, para execução da reforma do gramado sintético do campo society localizado no Conjunto Esportivo José Antônio Varasquim, compreendendo o fornecimento de materiais, mão de obra, equipamentos, ferramentas e demais insumos necessários à completa execução dos serviços. A realização da sessão será no dia 11 de maio de 2026, as 09:00 horas, no endereço eletrônico: www.bllcompras.com.br.

PREFEITURA DO MUNICÍPIO DE PORTO FELIZ

PREGÃO ELETRÔNICO 16/2026
Processo 4.585/2026

Encontra-se aberto o presente Pregão que tem por objetivo o registro de preços para contratação de serviços de agenciamento, gerenciamento e produção de atrações artísticas para atender ao calendário oficial de eventos do Município de Porto Feliz/SP. O edital encontra-se disponível nos seguintes endereços eletrônicos: www.portofeliz.sp.gov.br (Portal da Transparência); https://bllcompras.com (aba acesso BLL COMPRAS) e www.pncp.gov.br (Portal Nacional de Contratações Públicas). A abertura será dia **07 de maio de 2026 às 09h00min**. Outras informações poderão ser solicitadas através do link: https://portofeliz.1doc.com.br/atendimento (Protocolos).

Bruno Mendonça Agostinho - Secretário Municipal de Cultura, Esportes e Turismo

PREFEITURA DO MUNICÍPIO DE PORTO FELIZ

PREGÃO ELETRÔNICO 15/2026
Processo 4.018/2026

Encontra-se aberto o presente Pregão que tem por objetivo o registro de preço para confecção e instalação de toldos para prédios públicos municipais. O edital encontra-se disponível nos seguintes endereços eletrônicos: www.portofeliz.sp.gov.br (Portal da Transparência); https://bllcompras.com (aba acesso BLL COMPRAS) e www.pncp.gov.br (Portal Nacional de Contratações Públicas). A abertura será dia **07 de maio de 2026 às 09h00min**. Outras informações poderão ser solicitadas através do link: https://portofeliz.1doc.com.br/atendimento (Protocolos).

Celso Fernando Iversen
Secretário Municipal de Educação

MUNICIPIO DE COSMÓPOLIS

AVISO DE EDITAL RETIFICADO E REMARCADO

O Município de Cosmópolis, através do Prefeito Municipal, torna público, a quem possa interessar, que PRORROGA o prazo de abertura referente à Pregão Eletrônico 010/2026, cuja a abertura ocorreria às 9h do dia 22 de abril de 2026, passando para às 9h do dia 05 de maio de 2026 a ser realizado em **www.novobbmnet.com.br**. A alteração de data foi motivada pela RETIFICAÇÃO para adequações técnicas. Tem como objeto: Registro de Preços para aquisição de medicamentos para atender as demandas da Secretaria Municipal de Saúde. Acessos ao EDITAL RETIFICADO e REMARCADO: O Edital completo poderá ser obtido pelos interessados no Setor de Compras e Licitações, localizado na Rua Dr. Campos Sales, 398, Centro, Cosmópolis/SP, CEP: 13.150-027, nos seguintes horários: das 8h às 16h, cujo o custo da reprodução gráfica será cobrado, através de solicitação no e-mail **compras@cosmopolis.sp.gov.br**, pelo site **www.cosmopolis.sp.gov.br**, **www.novobbmnet.com.br** e PNCP. Para todas as referências de tempo será observado o horário de Brasília (DF). **Cosmópolis, 16 de abril de 2026. Antonio Claudio Felisbino Junior – Prefeito Municipal.**

INSTITUTO FEDERAL FLUMINENSE

UASG: 158139
2 - Pregão Eletrônico SRP n° 90002/2026
Processo n° 23318.006272.2025-10

OBJETO: Aquisição de materiais de expediente, alfinete para mapas e outros para atender às demandas do Instituto Federal Fluminense campus Campos Centro. **Tipo:** Menor Preço **Edital e Anexos:** https://cnetmobile.estaleiro.serpro.gov.br/comprasnet-web/public/compras **Recurso:** Orçamentário **Abertura:** 29/04/2026 - 10h (dez horas) **Gestor:** Campus Campos Centro do IFF **Valor Estimado:** R$ 332.865,26 (Trezentos e trinta dois mil, oitocentos e sessenta e cinco reais. O edital encontra-se www.gov.br/compras, através da Consulta informar o nº da Licitação: **Pregão Eletrônico nº 90002/2026** modalidade: Pregão Eletrônico e o nº da UASG do IFF: **158139**.

Campos dos Goytacazes (RJ), 15 de abril de 2026.

PREFEITURA MUNICIPAL DE MIRASSOL
DIVISÃO TÉCNICA DE COMPRAS PÚBLICAS

CNPJ nº 46.612.032/0001-49

AVISO DE LICITAÇÃO
PREGÃO ELETRÔNICO Nº 039/2026
PROCESSO Nº 046/2026 – S.M.A. – D.T.C.P.
Nº do Processo SEI: 3530300.404.00002272/2026-82

OBJETO: Aquisição de materiais diversos para as unidades da Secretaria Municipal da Saúde.
TIPO: "MENOR PREÇO"
Apresentação das Propostas: Até 08/05/2026 às 09:00 horas (horário de Brasília)
Abertura da "Proposta" Sessão Pública: Dia 08/05/2026 às 09:00 horas.
Início da disputa de preço: Dia 08/05/2026 a partir das 09:05 horas (horário de Brasília)
INFORMAÇÕES E DISPONIBILIZAÇÃO DO EDITAL: Diretamente nos sites www.bll.org.br, www.mirassol.sp.gov.br e https://www.gov.br/pncp/pt-br, e na Praça Dr. Anísio José Moreira nº 2290, Centro, Mirassol, Estado de São Paulo, Fone: (17) 3243-8160, de 2ª à 6ª feira, das 09:00 às 16:00 horas.

Mirassol/SP, 16/04/2026
Frank Hulder de Oliveira
Secretário Municipal da Saúde

SINDICATO DOS PROFESSORES DE SÃO PAULO
ASSEMBLEIA GERAL REMOTA

O Presidente do Sindicato dos Professores de São Paulo, inscrito no CNPJ/MF sob o n.º 50.270.172/0001-53, sito à Rua Borges Lagoa, 208, Vila Clementino, São Paulo/SP, CEP: 04038-000, no uso dos poderes que lhe são conferidos pelo Estatuto Social, convoca todas as Professoras e todos os Professores empregados de Instituições de Ensino Superior da rede privada, sindicalizados ou não, no município de São Paulo/SP, para a Assembleia Geral Remota que se realizará no dia 23 de abril de 2026, às 14h00min, em primeira convocação com o quórum estatutário de presentes, ou às 15h00min, em segunda convocação, com qualquer número de trabalhadores e trabalhadoras presentes, por meio da plataforma remota Zoom, cujo link para acesso será encaminhado às Professoras e aos Professores que o solicitarem, mediante cadastro comprobatório de sua condição de docente de Instituição de Ensino Superior da rede privada, na base territorial do Sindicato, no seguinte endereço eletrônico: https://us02web.zoom.us/meeting/register/7YvY2Fu8R7aolO01d_7jLw, impreterivelmente, até às 13h00min da data de realização, acima referida. A assembleia convocada nos termos e condições estabelecidas no presente edital tem a finalidade de discutir e deliberar sobre a seguinte ordem do dia:

A. Análise e deliberação sobre eventual contraproposta patronal.
B. Continuidade da Campanha Salarial: mobilização e formas de luta.

São Paulo, 17 de abril de 2026.
Celso Napolitano
Presidente

FEDERAÇÃO DOS PROFESSORES DO ESTADO DE SÃO PAULO – FEPESP

ASSEMBLEIA GERAL REMOTA

Pelo presente edital, ficam convocadas todas as Professoras, Professores e Auxiliares de Administração Escolar empregados de Instituições de Ensino Superior da rede privada, sindicalizados ou não, no município de Lins/SP, base territorial inorganizada em Sindicato representada pela Federação dos Professores do Estado de São Paulo – FEPESP, inscrita no CNPJ/MF sob o n.º 59.391.227/0001-58, sito à Rua Machado Bittencourt, 317, cj.81, Vila Clementino, São Paulo/SP, CEP: 04044-000, para a Assembleia Geral Remota que se realizará no dia 23 de abril de 2026, às 14h00min, em primeira convocação com o quórum estatutário de presentes, ou às 15h00min, em segunda convocação, com qualquer número de trabalhadores e trabalhadoras presentes, por meio da plataforma remota Zoom, cujo link para acesso será encaminhado às Professoras, Professores e Auxiliares de Administração Escolar que o solicitarem, mediante cadastro comprobatório de sua condição de trabalhadora ou trabalhador empregado de Instituição de Ensino Superior da rede privada, na base territorial anteriormente mencionada, no seguinte endereço eletrônico: https://us02web.zoom.us/meeting/register/7YvY2Fu8R7aolO01d_7jLw, impreterivelmente, até às 13h00min da data de realização, acima referida. A assembleia convocada nos termos e condições estabelecidas no presente edital tem a finalidade de discutir e deliberar sobre a seguinte ordem do dia:

A. Análise e deliberação sobre eventual contraproposta patronal.
B. Continuidade da Campanha Salarial: mobilização e formas de luta.

Lins, 17 de abril de 2026.
Ailton Fernandes
Presidente da FEPESP

Prefeitura Municipal da Estância Turística de Guaratinguetá
Aviso de abertura de Licitação. Processo: Pregão Eletrônico nº 038/2026. Objeto: Registro de preços para futura aquisição de dieta enteral, destinada a Secretaria Municipal de Saúde. Edital e local da sessão pública: www.licitacoesguaratingueta.com.br. Data da sessão: 08/05/2026 às 14:00 horas.

AVISO DE LICITAÇÃO Nº 01045932332026
UASG – INSTITUTO DE ASSISTÊNCIA MEDICA AO SERVIDOR PÚBLICO ESTADUAL
Modalidade: Pregão Eletrônico para Entrega Imediata
Nº Processo: 147.00003930/2026-80
Número do Pregão: 532101 - 90401/2026
Objeto: Aquisição de LENTE INTRAOCULAR DIOP. -5,00 á +5,00
Total de Itens Licitados: 1 (UM). **Valor total da licitação:** Sigiloso.
Disponibilidade do edital: 17/04/2026. **Horário:** das 08h00 às 17h59
Endereço: Avenida Ibirapuera, 981 - Vila Clementino, CEP: 04029-000, São Paulo/SP.
Link do PNCP: https://pncp.gov.br/app/editais
Entrega das Propostas: a partir de 17/04/2026 às 08h00 no site: **www.gov.br/compras.**
Abertura das Propostas: 04/05/2026 às 09h00 no site: **www.gov.br/compras. Fonte:** DOESP e PNCP.

AVISO DE LICITAÇÃO Nº 01046197832026
UASG – INSTITUTO DE ASSISTÊNCIA MEDICA AO SERVIDOR PÚBLICO ESTADUAL
Modalidade: Pregão Eletrônico para Entrega Imediata
Nº Processo: 147.00004150/2026-57
Número do Pregão: 532101 - 90406/2026
Objeto: Aquisição de CLAMP E FRALDA INFANTIL G
Total de Itens Licitados: 2 (DOIS). **Valor total da licitação:** Sigiloso.
Disponibilidade do edital: 22/04/2026. **Horário:** das 08h00 às 17h59.
Endereço: Avenida Ibirapuera, 981 - Vila Clementino, CEP: 04029-000, São Paulo/SP
Link do PNCP: https://pncp.gov.br/app/editais
Entrega das Propostas: a partir de 22/04/2026 às 08h00 no site: **www.gov.br/compras.**
Abertura das Propostas: 05/05/2026 às 09h00 no site: **www.gov.br/compras. Fonte:** DOESP e PNCP..

SINDICATO NACIONAL DAS INDÚSTRIAS DE MATERIAIS DE DEFESA-SIMDE

CNPJ 73.873.002/0001-69

ASSEMBLEIA GERAL ORDINÁRIA – EDITAL DE CONVOCAÇÃO

Convocamos as Associadas do Sindicato Nacional das Indústrias de Materiais de Defesa - SIMDE, a participarem da Assembleia Geral Ordinária (AGO), a ser realizada no dia **30 de abril de 2026**, às 9h, em primeira convocação e uma hora após em segunda convocação, a ser realizada em formato híbrido, presencialmente na FIESP – Federação das Indústrias do Estado de São Paulo, sito à Avenida Paulista, 1313, Bela Vista, São Paulo/SP, e via vídeo conferência pela plataforma zoom (Lei Nº 14.010, de 10 de junho de 2020) com a seguinte pauta: 1. Deliberar sobre relatório anual de contas da Entidade e respectivo parecer do Conselho Fiscal; 2. Reajuste de mensalidades. Carlos Frederico Queiroz de Aguiar, Diretor-Presidente. São Paulo, 17 de abril de 2026.

INSTITUTO FEDERAL FLUMINENSE

UASG: 158139
AVISO DE LICITAÇÃO
1 - Pregão Eletrônico SRP n° 90008/2026
Processo n° 23318.000453.2026-13

OBJETO: Aquisição de carnes e outros 2026 **Tipo:** Menor Preço **Edital e Anexos:** https://cnetmobile.estaleiro.serpro.gov.br/comprasnet-web/public/compras **Recurso:** Orçamentário **Abertura:** 30/04/2026 - 10h (dez horas) **Gestor:** Campus Campos Centro do IFF **Valor Estimado:** R$ 2.385.427,00 (Dois milhões, trezentos e oitenta e cinco mil, quatrocentos e vinte e sete reais) O edital encontra-se www.gov.br/compras, através da Consulta informar o nº da Licitação: **Pregão Eletrônico nº 90008/2026** modalidade: Pregão Eletrônico e o nº da UASG do IFF:158139.

Campos dos Goytacazes (RJ), 15 de abril de 2026

FUNDAÇÃO UNIVERSIDADE DO ESTADO DO RIO GRANDE DO NORTE - FUERN

AVISO DE LICITAÇÃO
Assunto: Pregão eletrônico nº 06.2026 - UASG: 925543
Processo: 04410042.004365/2025-67

Objeto: RP - Aquisição de Material de Limpeza, Higienização, Segurança e Proteção. Sessão 08h00 de 30/04/2026. Disponível em **https://www.gov.br/compras/pt-br**, e http://www.uern.br/. Dúvidas pelo (84) 3315-2113 ou contratacoes@uern.br.

Mossoró/RN, 15 de abril de 2026.

Paulo de Tarso de Paula Santiago
Agente de Contratação - DLC.
Portaria nº 1044/2026 - GP/FUERN

ASSOCIAÇÃO GÊNESIS II

EDITAL DE CONVOCAÇÃO - ASSEMBLEIA GERAL ORDINÁRIA

Ficam convocados os associados da **Associação Gênesis II**, associação civil sem fins econômicos, com sede na Alameda das Aroeiras, 101 - Alphaville, Santana de Parnaíba, para **Assembleia Geral Ordinária**, que será realizada em **27 de Abril de 2026**, na sede social. Iniciando os trabalhos da Assembleia Geral Ordinária, com primeira convocação às 19h00 com a presença mínima de metade mais um dos associados e segunda convocação às 19h30, com qualquer número de associados para deliberar sobre a seguinte ordem do dia: **• Prestação das contas do exercício financeiro de 2025; • Eleição e Posse de 4 (quatro) Membros Efetivos para o Conselho de Administração; • Eleição e Posse de 4 (quatro) Membros Suplentes para o Conselho de Administração; • Eleição e Posse de 3 (três) Membros Efetivos para o Conselho Fiscal; • Eleição e Posse de 2 (dois) Membros Suplentes para o Conselho Fiscal.** Informamos que os documentos pertinentes à aprovação de Contas, tais como, relatórios contábeis, cotações, notas fiscais, atas de reunião do conselho, relatório de auditoria, estarão à disposição para consulta prévia entre o período de 17/04/2026 a 24/04/2026, na sala de reuniões da administração em horário regular de funcionamento da administração. Solicitamos que perguntas e eventuais dúvidas sejam enviadas com antecedência no e-mail: adm@genesis2.org.br. Os Associados que pretenderem se candidatar ao cargo de Membro do Conselho Administrativo e Fiscal, deverão enviar o pedido de inscrição no processo eleitoral, impreterivelmente até as 18h do dia **24 de Abril de 2026**, por escrito, diretamente na administração do Gênesis II ou por e-mail para o endereço adm@genesis2.org.br, sob pena de decaírem do direito, sendo que as candidaturas registradas após o prazo consignado, bem como aquelas que não preencham os requisitos legais, serão automaticamente desconsideradas, recomendado o envio de um mini currículo para apresentação da Assembleia. Os Associados eleitos, serão empossados imediatamente após o final da apuração dos votos. O voto por procuração encontra-se regulado nos termos do disposto no § 3º, do Artigo 15, do Estatuto Social, em que o procurador poderá representar 01 (um) outorgante. Desta forma, ficam assim convocados os associados adimplentes com suas obrigações financeiras para com esta associação, e para que o presente edital produza seus regulares efeitos, será afixado na sede social da associação, e enviado a todos os associados, conforme dispõe o artigo 12, Parágrafo Primeiro do Estatuto Social, que faculta a convocação pelos Correios, para que compareçam, uma vez que as deliberações contidas na ordem do dia obrigam inclusive os associados ausentes. **Santana de Parnaíba, 17 de Abril de 2026. Vice - Presidente do Conselho de Administração - Associação Gênesis II - Bruno Magalhães Gasparoto.**

PREFEITURA DO MUNICÍPIO DE JUNDIAÍ

PREGÃO ELETRÔNICO Nº 053/2026

OBJETO: Contratação de serviços de transporte de passageiros por veículo tipo ônibus, para transporte de alunos da rede municipal de ensino envolvidos nas atividades extraclasse, destinado à Secretaria Municipal de Educação.

ENCAMINHAMENTO DA PROPOSTA COMERCIAL: exclusivamente pelo Sistema Compra Aberta: **https://compraaberta.jundiai.sp.gov.br** – "Licitações/Compra Aberta – Acesso ao Sistema – Pregão Eletrônico – Consultar Pregão Eletrônico", até às 09:00 horas do dia 08 de maio de 2026.

Pregoeiro (a) responsável: NEURI JOSÉ ANZOLIN.

PREGÃO ELETRÔNICO Nº 068/2026

OBJETO: Contratação de serviços de locação de climatizadores, treliças e outros, para eventos do município de Jundiaí, incluindo fornecimento, mobilização, montagem, manutenção, operação quando aplicável e desmontagem, sob o sistema de Registro de Preços.

ENCAMINHAMENTO DA PROPOSTA COMERCIAL: exclusivamente pelo Sistema Compra Aberta: **https://compraaberta.jundiai.sp.gov.br** – "Licitações/Compra Aberta – Acesso ao Sistema – Pregão Eletrônico – Consultar Pregão Eletrônico", até às 09:00 horas do dia 08 de maio de 2026.

Pregoeiro (a) responsável: HELOISA KLEMM SCARPIM.

DISPONIBILIDADE DO EDITAL NA ÍNTEGRA: **www.jundiai.sp.gov.br** (entrar no link "Licitações/Compra Aberta" – Consulta de Licitações – Pregão Eletrônico – Consultar Pregão Eletrônico - Editais/Anexos) - grátis, ou no Paço Municipal "Nova Jundiaí", Departamento de Compras Governamentais – 4º andar, de 2ª a 6ª feira, das 09:00 às 18:00 horas, mediante o pagamento de R$ 10,00 (dez reais) ABERTURA DA PROPOSTA COMERCIAL: logo após o término do seu encaminhamento SESSÃO DE LANCES: o início da sessão de lances dar-se-á logo após a abertura e classificação ou não das propostas.

NAIARA SANCHES CONSÊNCIO
Diretora do Departamento de Compras Governamentais em substituição

economia

Governo aprova recontratação de usina a carvão da J&F

SÃO PAULO | REUTERS O Ministério de Minas e Energia publicou nesta quinta-feira (16) uma autorização para recontratar a usina termelétrica a carvão de Candiota (RS), do grupo J&F, até 2040 —cumprindo determinação legal do ano passado que foi amplamente criticada por ambientalistas e pelo setor elétrico, mas que atende à comunidade gaúcha dependente da mineração de carvão.

Segundo portaria publicada no Diário Oficial da União, ficou aprovada a minuta do novo contrato da usina, que foi colocada em consulta pública e prevê uma receita fixa para o empreendimento de R$ 859,8 milhões por ano, ou R$ 540,27 por MWh (megawatt-hora).

Com 350 MWs (megawatts) de potência, a usina a carvão localizada no município gaúcho de Candiota ganha um novo contrato válido até 31 de dezembro de 2040. Isso era visto pela comunidade local como essencial para garantir sua subsistência, depois de um período de incertezas que se seguiu ao encerramento do contrato anterior da usina.

O empreendimento foi recontratado como energia de reserva, de forma que seus custos serão arcados pelos consumidores via encargo na conta de luz.

O novo contrato para a termelétrica segue uma determinação em lei aprovada no ano passado para reformar vários aspectos dos setores de energia e gás.

O dispositivo legal específico para as usinas a carvão mineral nacional já embutiu os parâmetros para a recontratação, como bases para cálculo das receitas.

A medida foi criticada por especialistas do setor elétrico e ambientalistas, que não viam necessidade de contratar energia de fontes mais poluentes em meio à sobreoferta no sistema nacional e aos esforços do Brasil para redução das emissões de carbono.

Em consulta pública sobre o tema, o Conacen (Conselho Nacional de Consumidores de Energia Elétrica) disse que contratar a usina "sem leilão é um total contrassenso, não é eficiente, nem transparente, para valores de contratação que já estão muito acima das médias das demais contratações de energia das distribuidoras".

Procurada pela reportagem, a J&F não comentou imediatamente o assunto.

economia

Governo e gestão Trump discutem investigações em reunião

Isabella Menon

WASHINGTON Uma delegação do Brasil participou de reuniões em Washington com o governo Donald Trump sobre a investigação da Seção 301, que vão desde queixas antigas dos americanos como as tarifas brasileiras sobre a importação de etanol até o Pix.

A apuração, que começou em julho do ano passado, em geral dura um ano, mas existe a expectativa de que o resultado possa ser divulgado ainda no fim de abril. As reuniões entre os países aconteceram entre quarta (15) e quinta-feira (16).

Como a **Folha** mostrou à época do início das investigações, essa apuração tem potencial de causar danos à economia brasileira para além do tarifaço imposto pelo republicano no ano passado e traz risco de sanções de difícil reversão.

O governo americano incluiu no processo investigações sobre práticas em diferentes frentes: comércio digital e serviços de pagamento eletrônico; tarifas "injustas ou preferenciais"; leis anticorrupção; proteção da propriedade intelectual; acesso ao mercado de etanol; e desmatamento ilegal.

No caso do Pix, empresas americanas de cartão de crédito alegam que o Banco Central concede tratamento preferencial ao sistema de pagamento instantâneo, o que o governo Lula nega.

A diretora da organização Brazil Institute, Bruna Santos, que acompanha de perto as negociações entre Brasil e EUA, afirmou que o USTR (Representante Comercial dos Estados Unidos) apresentou motivações técnicas das alegações ao governo brasileiro.

A investigação indica um incômodo do governo americano em relação ao brasileiro sobre os temas em pauta, como Pix, mercado digital e tarifas sobre o etanol. "Hoje, os incentivos na mesa estão todos apontando para uma decisão desfavorável para o Brasil", diz.

Santos avalia que os sinais apresentados pelo governo dos EUA indicam que seria possível evitar uma barreira tarifária se o Brasil se mostrar disposto à concessão.

O Brasil ainda é alvo de outro processo da Seção 301, que analisa o suposto uso de trabalho escravo de 60 nações. Na quarta, o governo enviou aos EUA uma contestação do processo.

PREFEITURA MUNICIPAL DE PIEDADE

AVISO DE EDITAL – PROCESSO Nº 2698/2026 - PREGÃO ELETRÔNICO Nº 006/2026 – OBJETO: AQUISIÇÃO DE MOBILIÁRIO EM GERAL, ITENS DE LINHA BRANCA E DE IMAGEM E CORRELATOS PARA A UTILIZAÇÃO DOS DIVERSOS SETORES DO MUNICÍPIO, ATRAVÉS DO SISTEMA DE REGISTRO DE PREÇOS, CONFORME CONDIÇÕES E EXIGÊNCIAS ESTABELECIDAS NESTE INSTRUMENTO, CONFORME ESPECIFICAÇÕES CONSTANTES NO ANEXO I, conforme condições, quantidades e exigências estabelecidas neste Edital e seus anexos. MENOR PREÇO POR LOTE. Sessão no dia 13/05/2026, às 09:30hs. Local da Sessão Pública: Bolsa de Licitações e Leilões do Brasil - BLL - www.bll.org.br. O edital, em inteiro teor, estará à disposição dos interessados para download nos sites: www.piedade.sp.gov.br e www.bll.org.br. Mais informações poderão ser obtidas no Setor de Licitações, de 2ª à 6ª feira, das 9h às 12h e das 13h às 16h, na Praça Raul Gomes de Abreu, nº 200, 1º andar, Piedade/SP ou pelo telefone (15) 3244-8400, ramais 120, 121, 151. 16 de abril de 2026. Renaldo Correa da Silva - Prefeito Municipal

AVISO DE LICITAÇÃO Nº 01046088282026
UASG – INSTITUTO DE ASSISTÊNCIA MEDICA AO SERVIDOR PÚBLICO ESTADUAL
Modalidade: Pregão Eletrônico para Entrega Imediata
Nº Processo: 147.00005097/2026-10
Número do Pregão: 532101 - 90403/2026
Objeto: Aquisição de ANEL CAPSULAR
Total de Itens Licitados: 1 (UM). **Valor total da licitação:** Sigiloso.
Disponibilidade do edital: 17/04/2026. **Horário:** das 08h00 às 17h59
Endereço: Avenida Ibirapuera, 981 - Vila Clementino, CEP: 04029-000, São Paulo/SP.
Link do PNCP: https://pncp.gov.br/app/editais
Entrega das Propostas: a partir de 17/04/2026 às 08h00 no site: **www.gov.br/compras.**
Abertura das Propostas: 04/05/2026 às 09h00 no site: **www.gov.br/compras. Fonte:** DOESP e PNCP.

AVISO DE LICITAÇÃO No 01046244542026
UASG – INSTITUTO DE ASSISTÊNCIA MEDICA AO SERVIDOR PÚBLICO ESTADUAL
Modalidade: Pregão Eletrônico para Registro de Preço
No da Contratação: 90393/2026
No Processo: 147.00026980/2025-54
Objeto: DISPOSITIVO PROTEÇÃO CEREBRAL, FIO GUIA, MICROCATETER E CATETER
Total de Itens Licitados: 4 (Quatro). **Valor total da licitação:** Sigiloso
Disponibilidade do edital: 17/04/2026 **Horário:** das 08h00 às 17h59
Endereço: Avenida Ibirapuera, 981 - Indianópolis CEP 04029-000
Link do PNCP: https://pncp.gov.br/app/editais?q=&status=recebendo_proposta&pagina=1
Entrega das Propostas: a partir de 17/04/2026 no site: **www.gov.br/compras.**
Abertura das Propostas: 04/05/2026 às 09:00h no site: **www.gov.br/compras.**
Fonte: DOESP e PNCP

PREFEITURA MUNICIPAL DE DIRCE REIS

TERMO DE HOMOLOGAÇÃO/ADJUDICAÇÃO – **Pregão Eletrônico nº 04/2026**- PROCESSO Nº 16/2026 - REFERÊNCIA: Contratação de empresa especializada para prestação de serviços de professores (artes e educação física) em oficinas de contação de histórias e treinamento em futebol, com atuação e auxílio junto às atividades coordenadas pelo conselho municipal dos direitos da criança e do adolescente (CMDCA) de Dirce Reis/SP. DESPACHO - Processada a presente Licitação na Modalidade PREGÃO ELETRÔNICO, dentro das normas da legislação em vigor e após as devidas informações fornecidas pela Pregoeira, nomeada pela Portaria nº 47/2025, bem como após análise da ata da sessão, ADJUDICO e HOMOLOGO este presente procedimento para que dele provenham seus legais efeitos à empresa: CHRISTIAN CARVALHO DOS SANTOS, CNPJ nº 65.446.020/0001-36, vencedora do lote: 01, no valor total de R$ 39.794,40 (trinta e nove mil, setecentos e noventa e quatro reais e quarenta centavos). Dirce Reis, 15 de abril de 2026. Prof. Marcelo José Bernardo - Prefeito Municipal. EXTRATO DA ATA DE REGISTRO DE PREÇO - Contratante: PREFEITURA MUNICIPAL DE DIRCE REIS - Contratada: Christian Carvalho dos Santos – Ata R.P. nº 24/2026 - R$ 39.794,40 - Objeto: Contratação de empresa especializada para prestação de serviços de professores (artes e educação física) em oficinas de contação de histórias e treinamento em futebol, com atuação e auxílio junto às atividades coordenadas pelo conselho municipal dos direitos da criança e do adolescente (CMDCA) de Dirce Reis/SP. Vigência: 12 (doze) meses. Pregão Eletrônico nº 04/2026 - Processo nº 16/2026 Assinatura: 16/04/2026

PREFEITURA MUNICIPAL DE TIETÊ

ATO DE ABERTURA DE LICITAÇÃO/PREGÃO ELETRÔNICO 08/2026

A Prefeitura Municipal de Tietê torna público aos interessados, a abertura do Pregão Eletrônico nº 08/2026, Processo Administrativo n° 941/2026, cujo objeto consiste no "Registro de Preços para futura e eventual contratação de empresa especializada para execução de serviços comuns de engenharia destinados à manutenção predial preventiva, corretiva e emergencial, com fornecimento de materiais, mão de obra, equipamentos e ferramentas, nos próprios públicos do Município de Tietê, mediante aplicação de desconto percentual sobre a Tabela CDHU vigente". Abertura: 23 de abril de 2026. Encerramento: 11 de maio de 2026. Horário: 09h00min. O Edital e seus anexos estão disponíveis, na íntegra, no endereço eletrônico **www.tiete.sp.gov.br** e na Bolsa de Licitações e Leilões (**www.bll.org.br).** Informações poderão ser obtidas junto ao Departamento de Licitações através do telefone (15) 3285-8755.

José Carlos Regonha Júnior
Prefeito Municipal.

PREFEITURA MUNICIPAL DE SANTO ANTONIO DE POSSE

Estado de São Paulo

CONCORRÊNCIA PÚBLICA
CONCORRÊNCIA PÚBLICA Nº 005/2026
PROCESSO Nº 960/2026
TIPO: Menor Valor Global

A Prefeitura do Município de Santo Antônio de Posse/SP, torna público e para conhecimento dos interessados que se encontra aberto nesta Prefeitura, a **Concorrência Pública nº 005/2026**. Objeto: **Contratação de Empresa para Construção da Praça da Liberdade do município de Santo Antônio de Posse/SP, de acordo com o ANEXO I – Termo de Referência e demais condições estabelecidas neste edital**. A data da sessão pública para a disputa de preços se dará no dia **28 de maio de 2026 , às 09:00 horas**, no site da BBM Net www.novobbmnet.com.br. EDITAL na íntegra: à disposição dos interessados no Paço Municipal da Prefeitura de Santo Antônio de Posse, situado na Praça Chafia Chaib Baracat, nº 351, Vila Esperança em Santo Antônio de Posse - SP, CEP 13.831-024, ou nos sites www.pmsaposse.sp.gov.br e www.novobbmnet.com.br onde os interessados poderão retirá-lo a partir das 17:00 horas do dia **17 de abril de 2026**.

Publique-se
Santo Antônio de Posse, 16 de abril de 2026.
CRISTIANO DIAS MARCHIORI
SECRETÁRIO MUNICIPAL DE DESENVOLVIMENTO URBANO

Sindicato dos Professores de Valinhos e Vinhedo
ASSEMBLEIA GERAL EXTRAORDINÁRIA REMOTA

O Presidente do Sindicato dos Professores de Valinhos e Vinhedo, inscrito no CNPJ/MF sob o n.º 67.996.314/0001-67, entidade sindical devidamente registrada no CNES do M.T.E, registro sindical n.º 46000.000269/93, sito à Rua Vicente Rossi, 89 – Valinhos- SP, no uso dos poderes que lhe são conferidos pelo Estatuto Social, convoca todas as Professoras e todos os Professores empregados de Instituições de Ensino Superior da rede privada, sindicalizados ou não, no município de Valinhos, para a Assembleia Geral Extraordinária Remota que se realizará no dia 23 de abril de 2026, às 14h00min, em primeira convocação com o quórum estatutário de presentes, ou às 15h00min, em segunda convocação, com qualquer número de trabalhadores e trabalhadoras presentes, por meio da plataforma remota Zoom, cujo link para acesso será encaminhado às Professoras e aos Professores que o solicitarem, mediante cadastro comprobatório de sua condição de trabalhador ou trabalhadora de Instituição de Ensino Superior da rede privada, na base territorial do Sindicato, no seguinte endereço eletrônico: https://us02web.zoom.us/meeting/register/7YvY2Fu8R7aolO01d_7jLw, impreterivelmente, até às 13h00min da data de realização, acima referida. A assembleia convocada nos termos e condições estabelecidas no presente edital tem a finalidade de discutir e deliberar sobre a seguinte ordem do dia:

A. Análise e deliberação sobre eventual contraproposta patronal.
B. Continuidade da Campanha Salarial: mobilização e formas de luta.

Valinhos, 17 de abril de 2026
Prof. Alcides Alves dos Santos Júnior
Presidente

EDITAL DE CONVOCAÇÃO | ASSEMBLÉIA GERAL EXTRAORDINÁRIA

O SINDICATO DOS SERVIDORES PÚBLICO E EMPREGADOS CELETISTAS NAS FUNDAÇÕES E ENTIDADES DO SISTEMA ESTADUAL DE ATENDIMENTO SOCIOEDUCATIVO AO ADOLESCENTE EM CONFLITO COM A LEI DO ESTADO DE SÃO PAULO - SITSESP, inscrito no CNPJ n.º: 25.327.779/0001-85, sito a Rua Engenho Velho n.º 111, Tatuapé, CEP 03077-040 - São Paulo–SP, neste ato representado por seu presidente Sr. Neemias de Souza Silva portador do RG: 30479104-0 e CPF: 520232575-49, casado, agente de apoio socioeducativo, no uso das atribuições estatutárias, conforme as disposições constantes nos artigos 13, 14, 15 do Estatuto Sindical, convoca todos os servidores da Fundação CASA, pertencente a categoria dos Servidores Público e Empregados Celetistas nas Fundações e Entidades do Sistema Estadual de Atendimento Socioeducativo ao Adolescente em Conflito com a Lei do Estado de São Paulo, para **ASSEMBLÉIA GERAL EXTRAORDINÁRIA**, a ser realizada no dia 25 de abril de 2026, as 9h primeira chamada, 9h30 segunda chamada, conforme art. 17 do Estatuto. A assembleia será realizada no formato hibrido, presencial na Rua Tamandaré, 348, CEP: 01525-000, Liberdade, São Paulo–SP, e remoto pelo Google Meet. **A Assembleia tem como objetivo**, nos termos do art. 18, II do Estatuto do Sindicato, deliberar a seguinte ordem do dia:

a) Leitura, discussão e votação da ata da Assembleia anterior;
b) Informações acerca da negociação coletiva em andamento;
c) Outorga de poderes à Diretoria do Sindicato para prosseguir das negociações com a negociação diretamente com a Fundação Casa e/ou Governo do Estado de São Paulo/SP, em conjunto com os representantes da Comissão de Negociação eleita, bem como a eventual realização de Mesa Redonda nos Órgãos competentes, e adotar todas as medidas administrativas e judiciais que se fizerem necessárias;
d) Avaliar e decidir sobre o Estado de Greve em razão do quadro atual da negociação;
e) Autorização assemblear para que a presente assembleia seja em caráter permanente, podendo ser convocadas tantas outras assembleias que se fizerem necessárias, por força desta decisão, enquanto perdurar todas as negociações coletivas até a finalização;
f) Outros assuntos de interesse da categoria profissional.

Plaza Shopping Carapicuíba Participações S/A

CNPJ/MF 34.325.488/0001-49 - NIRE 35300539028

Assembleia Geral Ordinária - Edital de Convocação

Ficam os Senhores Acionistas do **Plaza Shopping Carapicuíba Participações S/A** convocados para se reunirem em Assembleia Geral Ordinária, em primeira convocação, que se realizará às 9:30 horas, no dia 25 de abril de 2026, na Avenida Antônia Cônsulo Duarte da Costa nº 1.234, Cidade Ariston Estela Azevedo, Carapicuíba, SP, para deliberarem sobre as seguintes matérias constantes da Ordem do Dia: **Assembleia Geral Ordinária:** a) Apreciação do relatório da administração e exame, discussão e votação das demonstrações financeiras do exercício social encerrado em 31 de dezembro de 2025; b) Proposta para a destinação do resultado do exercício findo em 31 de dezembro de 2025; c) Eleição dos membros do Conselho Fiscal para os períodos 2026 a 2027, e fixação de sua remuneração.

Carapicuíba/SP, 14 de abril de 2026. **Marcelo Riberi -** Presidente

PREFEITURA MUNICIPAL DE CRISTAIS PAULISTA-SP
Aviso De Chamamento Público. Chamamento Público Nº 0002/2026. Processo Nº 1002/2026

A Prefeitura Municipal de Cristais Paulista -SP torna público aos interessados que encontra-se aberta em seu setor de administração a Chamamento público para seleção de 01 (uma) Organização da Sociedade Civil – OSC, visando à celebração de Termo de Colaboração com o Município de Cristais Paulista, para atender às demandas da Secretaria Municipal deAssistência Social, mediante execução de projeto esportivo, com ênfase em equitação, voltado ao desenvolvimento integral, à cidadania, à inclusão social, à promoção da saúde e ao lazer ativo, prioritariamente para pessoas em situação de vulnerabilidade social, em conformidade com o edital e seus anexos, estando o presente Chamamento e a consequente parceria, consoantes à Lei Federal nº 13.019/2014 e suas alterações e Decreto Municipal nº 2532/17. O Edital completo encontra-se à disposição dos interessados no site:www.cristaispaulista.sp.gov.br. Maiores informações na no Departamento de Licitação e Contrato, sito à Avenida Antônio Prado, nº 2720, fone (16) 3133-9300. Recebimento de propostas até 25 de Maio de 2026 às 09:00 horas. Elson Gomes dos Santos Prefeito Municipal

Prefeitura Municipal de Boraceia

PREGÃO ELETRÔNICO N.º 16/2026
PROCESSO ADMINISTRATIVO N.º 165/2026

DATA DA SESSÃO: 04/05/2026 às 9h00. OBJETO: Aquisição de equipamentos destinado a atender às necessidades do Centro de Prevenção Cardiológica do Município de Boracéia. EDITAL: www.boraceia.sp.gov.br, comprasnet.gov.br e pncp.gov.br.

AVISO DE LICITAÇÃO Nº 01045953842026
UASG – INSTITUTO DE ASSISTÊNCIA MEDICA AO SERVIDOR PÚBLICO ESTADUAL
Modalidade: Pregão Eletrônico para Entrega Imediata
Nº Processo: 147.00003371/2026-16
Número do Pregão: 532101 - 90402/2026
Objeto: Aquisição de ANTISSOROS PARA IDENTIFICAÇÃO DE BACTÉRIAS ENTEROPATOGÊNICAS
Total de Itens Licitados: 12 (DOZE). **Valor total da licitação:** Sigiloso.
Disponibilidade do edital: 17/04/2026. **Horário:** das 08h00 às 17h59
Endereço: Avenida Ibirapuera, 981 - Vila Clementino, CEP: 04029-000, São Paulo/SP.
Link do PNCP: https://pncp.gov.br/app/editais
Entrega das Propostas: a partir de 17/04/2026 às 08h00 no site: **www.gov.br/compras.**
Abertura das Propostas: 04/05/2026 às 09h00 no site: **www.gov.br/compras. Fonte:** DOESP e PNCP.

COOPERATIVA DE ECONOMIA E CRÉDITO MÚTUO DOS FUNCIONÁRIOS DA TICKET SERVIÇOS COMÉRCIO E ADMINISTRAÇÃO

EDITAL DE CONVOCAÇÃO

O Presidente da **Cooperativa de Economia e Crédito Mútuo dos Funcionários da Ticket Serviços Comércio e Administração**, usando das atribuições conferidas pelo Estatuto Social, convoca os 20 delegados para se reunirem em Assembléia Geral Ordinária , que se realizará **em sua sede social, na Rua Silvia, 23 4º andar conjunto 14 - Bela Vista, na cidade de São Paulo, SP , no dia 30 de abril de 2026,** obedecendo aos seguintes horários e "quorum" para sua instalação, sempre no mesmo local, cumprindo o que determina o Estatuto Social; 01) em primeira convocação às 16:00 horas, com a presença de 2/3 (dois terços) do número total de delegados. 02) em segunda convocação às 17:00 horas, com a presença da metade e mais um do número de delegados; 03) em terceira convocação às 18:00 horas, com a presença mínima de 10 (dez) delegados, a fim de deliberar sobre a seguinte ordem do dia: **Ordinária:** a) Prestação de contas dos semestres encerrados em 30/06 e 31/12/2025, compreendendo o Relatório de Gestão, Demonstrativo da Conta de Sobras ou Perdas e Parecer do Conselho Fiscal; b) Destinação das Sobras líquidas apuradas no exercício de 2025; c) Aprovação do Plano de Aplicação do Fundo de Assistência Técnica Educacional e Social; d) Eleição dos membros do Conselho Fiscal; e) Assuntos de interesse geral.

São Paulo, 17 de abril de 2026.
Silvio da Silva Borges
Presidente

COOPERATIVA DE ECONOMIA E CRÉDITO MÚTUO DOS FUNCIONÁRIOS DO GRUPO COMOLATTI SP

EDITAL DE CONVOCAÇÃO

O Presidente da COOPERATIVA DE ECONOMIA E CRÉDITO MÚTUO DOS FUNCIONÁRIOS DO GRUPO COMOLATTI SP, CNPJ 47.196.084/0001-44, abaixo assinado, no uso de suas atribuições estatutárias, convoca os 24 delegados, para reunirem-se em Assembleia Geral Ordinária, que se realizará na Rua da Consolação, nº 1601, 18º andar, PVMTO 1801, Bairro Consolação, na cidade de São Paulo, SP, Sala SAMA, no dia 30 de abril de 2026, obedecendo aos seguintes horários e "quorum" para sua instalação, sempre no mesmo local, cumprindo o que determina o Estatuto Social: 01) em primeira convocação às 15:00 horas, com a presença de 2/3 do número total de delegados; 02) em segunda convocação às 16:00 horas, com a presença da metade e mais um do número de delegados; 03) em terceira convocação às 17:00 horas, com a presença mínima de 10 delegados, para deliberarem sobre a seguinte **ORDEM DO DIA**: **A)** Prestação de contas da Diretoria Executiva, relativas ao exercício de 2025, compreendendo: Relatório da Gestão, Balanço, Demonstrativo da Conta de Sobras ou Perdas e Parecer do Conselho fiscal; **B)** Destinação das Sobras Líquidas; **C)** Preenchimento de Vaga da Diretoria Executiva; **D)** Aprovação do Manual de Procedimentos, Controle e Conformidade; **E)** Assuntos de interesse geral.

São Paulo, 17 de abril de 2026.
Randal Juliano Dias Bevilacqua
Presidente

EDITAL DE CONVOCAÇÃO DE ASSEMBLEIA GERAL ORDINÁRIA E EXTRAORDINÁRIA CONJUNTA (PRESENCIAL)

CONJUNTA 1ª CONVOCAÇÃO

O Sr. Mário Sérgio Barbosa, Presidente da **RODOQUALY COOPERATIVA DE TRANSPORTE RODOVIARIO DE CARGAS**, inscrita no CNPJ sob nº 33.921.044/0001-03, no uso das atribuições que lhe confere o Estatuto Social, convoca os cooperados a se reunirem em Assembleia Geral Ordinária e Extraordinária conjunta presencial, a realizar-se na cidade de São Bernardo do Campo - SP, à Rod. Índio Tibiriçá, Km 33,5, Riacho Grande, no dia 26 de abril de 2026, às 08:00 horas com a presença de 2/3 (dois terços) dos associados, em primeira convocação; as 09:00 horas, com a presença de metade mais um dos associados, em segunda convocação; as 10:00 horas com a presença de no mínimo 20 (vinte) associados, em terceira convocação, para deliberar sobre os seguintes assuntos da Assembleia Geral Ordinária, para tratar da seguinte ordem do dia: a) Prestação de contas do órgão de administração, compreendendo Balanço Geral do exercício de 2025, das Contas de Sobras e Perdas, Parecer do Conselho Fiscal e do Relatório da Diretoria, documentos esses que estão à disposição dos cooperados, em sua sede social; b) Destinação das sobras apuradas no exercício (ou rateio das perdas); c) Deliberação sobre o plano de trabalho formulado pelo Conselho de Administração para o próximo exercício; d) Eleição dos componentes do Conselho Fiscal e; e) Outros assuntos de interesse social. Após, serão deliberados os assuntos da Assembleia Geral Extraordinária para tratar da seguinte ordem do dia: a) Reforma do Estatuto Social; b) Outros assuntos de interesse social.

Diadema, 17 de abril de 2025.
Mário Sérgio Barbosa - Presidente

GOVERNO DO ESTADO DO PARÁ
CASA MILITAR DA GOVERNADORIA DO ESTADO

AVISO DE LICITAÇÃO
PREGÃO ELETRÔNICO Nº 90001/2026- NL/CMG

A Casa Militar da Governadoria do Estado do Pará – CMG/PA, através de sua Pregoeira TIFANI REBECA MONTEIRO OLIVEIRA, matrícula nº 7565739/2, comunica nova data que promoverá licitação, na modalidade Pregão Eletrônico, do tipo **MENOR PREÇO**, conforme abaixo:
Objeto: Contratação de serviço de acesso à internet via satélite de baixa órbita (LEO), na modalidade para aviação, plano ilimitado (Starlink Aviation Unlimited), destinado à utilização em aeronaves utilizadas nas missões institucionais, a fim de suprir as necessidades operacionais da Casa Militar da Governadoria do Estado do Pará.
Data da abertura: 30/04/2026;
Hora da abertura: 09h00m (horário oficial de Brasília-DF);
Endereços eletrônicos: **www.gov.br/compras** e **www.compraspara.pa.gov.br**;
Maiores informações: **nl@cmg.pa.gov.br**

OSMAR VIEIRA DA **COSTA JÚNIOR** – CEL QOPM
Chefe da Casa Militar da Governadoria

PREFEITURA MUNICIPAL DE ESPÍRITO SANTO DO PINHAL

AVISO DE LICITAÇÃO

Encontra-se aberto nesta Prefeitura, o pregão eletrônico nº. 12/2.026, OBJETIVANDO o REGISTRO DE PREÇOS PARA A EVENTUAL E FUTURA AQUISIÇÃO DE MATERIAIS DE LIMPEZA, COPA E COZINHA E HIGIENE PESSOAL, POR 12 (DOZE) MESES. RECEBIMENTO DAS PROPOSTAS: Das 09:00 horas do dia 22/04/26 às 09:00 horas do dia 05/05/26. INÍCIO DA SESSÃO DE DISPUTA DE PREÇOS: Às 09:05 horas do dia 05/05/26. O Edital estará à disposição a partir do dia 17/04/26, pela INTERNET www.pinhal.sp.gov.br e www.bll.org.br, ou de segunda a sexta-feira, das 09:00 às 15:00 horas no Centro Administrativo da Prefeitura Municipal, sito à Avenida Hélio Vergueiro Leite, s/n° Jardim Universitário I – Bloco G, sala 39. Quaisquer informações poderão ser obtidas pelo telefone (19) 3651-9699, e-mail jefferson.compras@pinhal.sp.gov.br.

Espírito Santo do Pinhal, 16 de abril de 2.026.
SERGIO FERREIRA DO CARMO
Diretor de Departamento
Administração
Valor da publicação de R$ 160,00.

FUNDAÇÃO BENEFICENTE DE PEDREIRA - FUNBEPE

CNPJ 59.006.460/0001-70

AVISO DE LICITAÇÃO
PREGÃO ELETRÔNICO Nº 16/2026

Encontra-se aberto na Fundação Beneficente de Pedreira - FUNBEPE o Pregão Eletrônico 16/2026, que trata do registro de preços para aquisição de gêneros alimentícios. A sessão Pública do PE será realizada no endereço eletrônico https://www.gov.br/compras/pt-br, as 9h do dia 05/05/2026. O edital em inteiro teor estará à disposição dos interessados, a partir do dia 17/04/2026, no site da Fundação Beneficente de Pedreira, através do portal www.funbepe.org.br, no link Licitações, junto ao pregão eletrônico correspondente. Quaisquer informações poderão ser obtidas no Departamento de Licitações desta Fundação, de segunda à sexta-feira, das 8h às 17h, através do telefone (19) 99018-3519 ou do e-mail funbepe.licitacao@gmail.com.

Giorgia Gotti
Diretora de Administração Hospitalar

Prefeitura da Estância Turística de Salto

CREDENCIAMENTO Nº 05/2025
PROCESSO ADMINISTRATIVO Nº 3.601/2025
TERMO DE ADJUDICAÇÃO E HOMOLOGAÇÃO

Na qualidade de SECRETÁRIO DE ADMINISTRAÇÃO E GOVERNO DIGITAL, devidamente autorizado, no uso das atribuições que me são conferidas, conforme disposto no art. 16, inciso III, do Decreto Municipal nº 59/2023, repristinado pelo Decreto Municipal nº 47/2025 e Lei Federal nº 14.133/2021, ADJUDICO E HOMOLOGO todos os atos praticados pelo agente de contratação e o objeto do presente credenciamento de pessoa jurídica ou física de perito avaliador para realização de avaliação de imóveis urbanos e rurais pertencentes ao patrimônio do município de Salto/SP, a cargo da Secretaria de Administração e Governo Digital, as credenciadas, considerando a data e horário da inscrição na plataforma, conforme item 11.2 do edital:

- L G SILONI ENGENHARIA LTDA, inscrita em 25/03/2026 ás 21:32:57

Salto/SP, 16 de abril de 2026.
Felipe Kormann Stefani
Secretário de Administração e Governo Digital

Prefeitura da Estância Turística de Salto

PREGÃO ELETRÔNICO Nº 18/2026
PROCESSO ADMINISTRATIVO Nº 6312/2025
COMUNICADO DE SUSPENSÃO

Objeto: Contratação de empresa especializada para a cessão de licença de uso de plataforma de gerenciamento de dados por prazo determinado, com locação de equipamentos e prestação de serviços, incluindo implantação, treinamento, manutenção e suporte técnico, pelo período de 48 (quarenta e oito) meses, em atendimento às necessidades do Departamento de Trânsito e Transporte e da Guarda Civil Municipal, de acordo com o Anexo I do edital, a cargo da Secretaria de Defesa Social. Na qualidade de Pregoeiro, designado pela Portaria Municipal nº 810/2025, comunico a SUSPENSÃO da referida licitação para adequações no edital. Os interessados deverão acompanhar o tramite do processo por meio do site: www.salto.sp.gov.br – Publicações Oficiais – Licitações, Plataforma BLL Compras, por meio do site https://bll.org.br/ e PNCP – Portal Nacional de Compras Públicas, por meio do site https://www.gov.br/pncp/pt-br.

Estância Turística de Salto, 16 de abril de 2026.
Luiz Francisco de Oliveira
Pregoeira - Portaria Municipal nº 810/2025

Prefeitura do Município de Caieiras
Departamento de Compras e Licitação

EDITAL DE ABERTURA DO PREGÃO ELETRÔNICO Nº 009/2026

ÓRGÃO: Município de Caieiras. **EDITAL:** 009/2026. **OBJETO:** Aquisição de equipamentos para a Sala de Ginástica Artística do Ginásio Marcos Guilharducci, compreendendo colchão de aterrissagem, colchão de impacto, lona de proteção para trampolim acrobático e mini tramp, visando garantir a segurança, funcionalidade e adequada execução das atividades esportivas, conforme edital e seus anexos. **MODALIDADE:** Pregão Eletrônico. O **RECEBIMENTO DAS PROPOSTAS:** será das 08h00min do dia 22/04/2026 até às 08h00min do dia 04/05/2026 e **ABERTURA DAS PROPOSTAS COMERCIAIS:** no horário das 08h05min do dia 04/05/2026. As empresas interessadas poderão retirar o edital pelo site www.portaldecomprascaieiras.com.br. Maiores informações pelo telefone (11) 4445 - 9203 ou pelo site www.portaldecomprascaieiras.com.br, no horário das 09:00h às 16:00h. Não enviamos o edital por fax e/ou correio.

Caieiras, 16 de Abril de 2.026.
ELAINE CRISTINA OLIVIERA DE LIMA
Departamento de Licitação

Prefeitura do Município de Caieiras
Departamento de Compras e Licitação

EDITAL DE ABERTURA DO PREGÃO ELETRÔNICO Nº 008/2026

ÓRGÃO: Município de Caieiras. **EDITAL:** 008/2026. **OBJETO:** Contratação de empresa especializada para a prestação contínua de serviços técnicos de limpeza, higienização, tratamento químico, manutenção preventiva e corretiva, operação e conservação de piscinas públicas da Secretaria de Esportes, conforme edital e seu anexos. **MODALIDADE:** Pregão Eletrônico. O **RECEBIMENTO DAS PROPOSTAS:** será das 08h00min do dia 22/04/2026 até às 08h00min do dia 06/05/2026 e **ABERTURA DAS PROPOSTAS COMERCIAIS:** no horário das 08h05min do dia 06/05/2026. As empresas interessadas poderão retirar o edital pelo site www.portaldecomprascaieiras.com.br. Maiores informações pelo telefone (11) 4445 - 9203 ou pelo site www.portaldecomprascaieiras.com.br, no horário das 09:00h às 16:00h. Não enviamos o edital por fax e/ou correio.

Caieiras, 16 de Abril de 2.026.
ELAINE CRISTINA OLIVEIRA DE LIMA
Departamento de Licitação

GOVERNO DO ESTADO BAHIA

SECRETARIA DE SAÚDE DO ESTADO DA BAHIA - SESAB/FESBA

PROGRAMA DE FORTALECIMENTO DO SUS NO ESTADO DA BAHIA – PROSUS II
AVISO DE LICITAÇÃO – LICITAÇÃO PÚBLICA NACIONAL Nº 008/2026

LPN 008/2026 - Contrato de Empréstimo nº 5870/OC-BR (BR-L1602). A SESAB, doravante denominada Contratante, convida os interessados a se habilitarem e apresentarem propostas para contratação de empresa especializada para a Execução das Obras de Construção de Equipamentos de Saúde, nomeadamente em 3 (três) Unidades Básica de Saúde Indígena (UBSI) localizadas nos munícipios de Porto Seguro - Estado da Bahia, em Lote Único. O Edital e seus anexos poderão ser obtidos por meio de consulta ao site da SESAB – PROSUS II / Processos de Aquisição link: **https://www.saude.ba.gov.br/prosus2/prosus2aquisicoes/**. Em caso de dúvidas, deverá entrar em contato com a Comissão Especial de Licitação, através do e-mail: **licitacao.prosus@saude.ba.gov.br**. Telefones: +55 71 3115-9676/4307/4195. As propostas deverão ser entregues na SESAB/CEAC/DLC, situada à 4ª Avenida, 400, Plataforma VI, "Lado A", Térreo, Centro Administrativo da Bahia – CAB, Salvador/BA, CEP: 41.745-002, até às **09:00 horas (Horário de Brasília)** do dia **02/06/2026**, quando se dará a reunião de abertura. Salvador - BA, 15/04/2026. **Emmanuel Santos de Oliveira**. Presidente da Comissão Especial de Licitação – CEL

SERVIÇO AUTÔNOMO DE ÁGUA E ESGOTO DE JACAREÍ – SAAE

AVISO DE LICITAÇÃO – PREGÃO ELETRÔNICO
PREGÃO ELETRÔNICO Nº. 011/2026 - COM COTA RESERVADA PARA ATENDER A LEI 147/2014 (ME/EPP) – NOVA DATA

OBJETO: REGISTRO DE PREÇOS PARA AQUISIÇÃO DE MATERIAIS DE FERRO FUNDIDO.
Valor estimado: R$ 2.201.785,94.
Recebimento dos Lances: às 09H00MIN do dia 06/05/2026
Informações: Unidade de Licitações e Compras – R. Miguel Leite do Amparo, 121 – Centro – Jacareí – SP – fone 12-3954-0200 – Ramais 1637/1620/1655.
Edital: www.gov.br/compras (UASG 926641), www.saaejacarei.sp.gov.br (LINK "LICITAÇÕES") ou mediante comparecimento a Unidade de Licitações e Compras (endereço acima) - das 08:30 às 16:30, sem custo com apresentação de CD-r ou pendrive.
Jacareí, 15 de abril de 2026.
Carlos Felipe Sepinho Apparecido - Presidente do SAAE Jacareí

FUNDAÇÃO PARA O REMÉDIO POPULAR "CHOPIN TAVARES DE LIMA" – FURP

Secretaria de Saúde — SÃO PAULO GOVERNO DO ESTADO

Acha-se aberta na Fundação para o Remédio Popular – Furp, a seguinte licitação: Pregão Eletrônico nº 0135/2025 - Pregão COMPRAS.GOV nº 90135/2025 - Processo SEI nº 266.00000587/2025-48 - Objeto: contratação de serviços de empresa especializada no fornecimento das licenças de uso de solução integrada para o ambiente de segurança da informação e sistema de antivírus, demais recursos para o perfeito funcionamento desta aplicação e suas devidas atualizações, gerenciamento centralizado da solução, treinamento para a equipe de Tecnologia da Informação das funcionalidades do software, suporte técnico, manutenção corretiva e preventiva pelo período de 36 (trinta e seis) meses. Realização da Sessão: 06/05/2026 às 10:00 horas no endereço eletrônico: **http://www.gov.br/compras**. Critério de Julgamento: Menor Preço. EDITAL/INFORMAÇÕES: Seção de Licitações, Rua Endres, 35 – Itapegica, Guarulhos – SP. Tel. (11) 2423-6156, das 08h:00 às 12h:30. e das 13h:30 às 17h:00. – E-mail **licitacao@furp.sp.gov.br** – As licitantes interessadas poderão consultar o edital Portal Nacional de Contratações Públicas (PNCP) – UASG 091101 e nos sites: **www.furp.sp.gov.br** ou **www.doe.sp.gov.br**.

FACULDADE DE MEDICINA DE JUNDIAÍ

EDITAL nº 18/2026, de 16 de abril de 2026. PREGÃO ELETRÔNICO nº 08/2026 - ÓRGÃO: FACULDADE DE MEDICINA DE JUNDIAÍ. **OBJETO:** Contratação de solução integrada de comunicação institucional, com central telefônica PABX e plataforma de atendimento telefônico, destinada ao Ambulatório de Especialidades e aos Departamentos Administrativos da Faculdade de Medicina de Jundiaí (FMJ), conforme Termo de Referência. **DISPONIBILIDADE DO EDITAL NA ÍNTEGRA:** o edital na íntegra, com todos os seus anexos, encontra-se disponível no Portal do Compra Aberta da Prefeitura Municipal de Jundiaí — https://compraaberta.jundiai.sp.gov.br — e no Portal Nacional de Contratações Públicas — https://www.gov.br/pncp. **ABERTURA DA SESSÃO**: 8:30 horas do dia 07 de maio de 2026.

Prof. Dr. Evaldo Marchi
Diretor

PREFEITURA DO MUNICÍPIO DE LARANJAL PAULISTA

AVISO DE LICITAÇÃO CONCORRÊNCIA ELETRÔNICA Nº 002/2026 - PROCESSO Nº 039/2026

A Prefeitura Municipal de Laranjal Paulista/SP, torna público aos interessados que realizará licitação na modalidade Concorrência Eletrônica, do tipo menor preço global, objetivando a CONTRATAÇÃO DE EMPRESA ESPECIALIZADA PARA EXECUÇÃO DE OBRA DE ENGENHARIA PARA EXECUÇÃO OBRA DE INFRAESTRUTURA DE PAVIMENTAÇÃO ASFÁLTICA NA RUA SÃO SALVADOR EM ATENDIMENTO, ATRAVÉS DA LIBERAÇÃO DE RECURSOS DO CONVÊNIO Nº 100198/2026 COM O ESTADO DE SÃO PAULO, POR INTERMÉDIO DA SECRETARIA DE GOVERNO E RELAÇÕES INSTITUCIONAIS E O MUNICÍPIO DE LARANJAL PAULISTA, estando a sessão de disputa agendada para o dia 06/05/2026 às 09h00, sendo o acesso à sessão por intermédio do portal www.gov.br/compras. O Edital na íntegra se encontrará disponível a partir do dia 17/04/2025, além da página citada anteriormente, no PNCP: https://www.gov.br/pncp/pt-br, no endereço: https://www.laranjalpaulista.sp.gov.br/transparencia/licitacoes e no Setor de Licitações da Prefeitura do Município de Laranjal Paulista/SP, sita à Praça Armando de Salles Oliveira, nº 200 - Centro - Laranjal Paulista/SP - CEP 18500-047 - Telefone: (15) 3283-8338 - E-mail: licitacao@laranjalpaulista.sp.gov.br. Laranjal Paulista, 16 de abril de 2025 – Antônio Valdecir Berto Filho - Prefeito Municipal.

ASSOCIAÇÃO DOS PROPRIETÁRIOS EM VILLA D´ESTE

CNPJ 05.343.254/0001-26 - I.E - Isento - Rua Cagliari 225, Jd. Rio das Pedras - Cotia - SP

EDITAL DE CONVOCAÇÃO - ASSEMBLEIA GERAL ORDINÁRIA

Na qualidade de diretores, de acordo com o Estatuto, convocamos a todos os proprietários de unidades autônomas no Residencial Villa D´Este, a participarem da **ASSEMBLEIA GERAL ORDINÁRIA,** a realizar-se no **dia 29 de abril de 2026 (quarta-feira), às 19h00m**, em primeira convocação e às 19h30m em segunda chamada, no salão de festas da Associação, situado à Rua Milano, nº 720, para apreciação e deliberação da seguinte: **ORDEM DO DIA: 1) Prestação de contas do exercício de 2025; 2) Previsão orçamentária para 2026. A Assembleia se iniciará** em primeira chamada às 19h00m, com "quórum legal" (50% das unidades adimplentes), ou, em segunda chamada, **impreterivelmente, às 19h30m, com qualquer número de proprietários. Estatuto Social Art. 47 - Para participarem e terem direito a voto nas assembleias, os sócios deverão estar quites com todas as suas obrigações, perante a Associação, devidas até o mês da realização das respectivas.** Os procuradores deverão estar munidos de instrumento de procuração, e **só terão direito a voto os Senhores proprietários que estiverem quites com as obrigações (rateio de despesas) perante a Associação.** Salientamos que sua presença é imprescindível, pois os assuntos discutidos e aprovados em Assembleia serão extensivos a todos, mesmo que ausentes e/ou discordantes. Em face da relevância e importância dos assuntos, solicitamos a toda especial atenção no horário, local e data, assegurando assim seu comparecimento, ou que se façam representar através de procuração. Cotia, 16 de Abril de 2026.

Prefeitura do Município de Caieiras
Departamento de Compras e Licitação

EDITAL DE ABERTURA DO PREGÃO ELETRÔNICO Nº 010/2026

ÓRGÃO: Município de Caieiras. **EDITAL:** 010/2026. **OBJETO:** Registro de Preços, visando à futura e eventual aquisição de redes esportivas em geral para atendimento das necessidades da Secretaria Municipal de Esportes e Lazer, conforme edital e seus anexos. **MODALIDADE:** Pregão Eletrônico. O **RECEBIMENTO DAS PROPOSTAS:** será das 10h00min horas do dia 22/04/2026 até às 10h00min do dia 04/05/2026 e **ABERTURA DAS PROPOSTAS COMERCIAIS:** no horário às 10h05min do dia 04/05/2026. As empresas interessadas poderão retirar o edital pelo site www.portaldecomprascaieiras.com.br. Maiores informações pelo telefone (11) 4445 - 9203 ou pelo site www.portaldecomprascaieiras.com.br, no horário das 09:00h às 16:00h. Não enviamos o edital por fax e/ou correio.

Caieiras, 16 de Abril de 2.026.
ELAINE CRISTINA OLIVEIRA DE LIMA
Departamento de Licitação

Prefeitura da Estância Turística de Salto

EDITAL – PREGÃO ELETRÔNICO Nº 01/2026
PROCESSO ADMINISTRATIVO Nº 4995/2025
TERMO DE ADJUDICAÇÃO E HOMOLOGAÇÃO

Na qualidade de SECRETÁRIO DE MEIO AMBIENTE, devidamente autorizado, no uso das atribuições que me são conferidas, conforme disposto no art. 16, inciso III, do Decreto Municipal nº 59/2023, repristinado pelo Decreto Municipal nº 47/2025 e Lei Federal nº 14.133/2021, ADJUDICO E HOMOLOGO todos os atos praticados pelo Pregoeiro e Equipe de Apoio no processo acima citado, cujo objeto é a convocação de pessoa jurídica, através de sistema de registro de preços, com cota reservada/ampla e exclusividade para ME/EPP, para eventual e futura aquisição de ração para cães e gatos para uso no canil municipal e para animais recolhidos pelo Centro de Controle de Zoonoses, conforme quantidades e especificações relacionadas no Termo de Referência, a cargo da Secretaria de Meio Ambiente, as empresas:

- **SUPERFOOD PET'S LTDA**, para os itens 1 e 6, no valor global da contratação de **R$ 39.840,00** (trinta e nove mil oitocentos e quarenta reais)**;**
- **BR PRIME PRODUTOS ALIMENTICIOS LTDA**, para os itens 2,3,4 e 5, no valor global da contratação de **R$ 134.340,00** (cento e trinta e quatro mil trezentos e quarenta reais).

Salto/SP, 16 de abril de 2026.
José Antonio Luciano
Secretário de Meio Ambiente

PREFEITURA DO MUNICÍPIO DE COTIA

AVISO DE ABERTURA DE LICITAÇÃO

A Prefeitura do Município de Cotia, torna público que se encontra aberta licitação na modalidade PREGÃO ELETRÔNICO Nº 016/2026 - PA 10.473/2026 – AQUISIÇÃO DE 30 (TRINTA) CÂMARAS CIENTÍFICAS REFRIGERADAS PARA CONSERVAÇÃO DE VACINAS E IMUNOBIOLÓGICOS, INCLUINDO ENTREGA, TRANSPORTE, INSTALAÇÃO, TESTES DE FUNCIONAMENTO E TREINAMENTO. Abertura da sessão em 05/05/2026 às 10h00min, na plataforma da BLL - Bolsa de Licitações e Leilões do Brasil Ltda. O edital estará à disposição a partir de 17/04/2026, através dos sites da Prefeitura Municipal de Cotia: www.cotia.sp.gov.br e da BLL: www.bll.org.br. Quaisquer informações poderão ser obtidas pelo telefone (11) 4616-4846, ramal 2123.

a) Roberto Alves de Sales – Secretário Municipal de Saúde

Prefeitura da Estância Turística de Salto

PREGÃO ELETRÔNICO Nº 61/2025
PROCESSO ADMINISTRATIVO Nº 5605/2025
TERMO DE ADJUDICAÇÃO E HOMOLOGAÇÃO

Na qualidade de SECRETÁRIO DE ESPORTES E LAZER, devidamente autorizado, no uso das atribuições que me são conferidas, conforme disposto no art. 16, inciso III, do Decreto Municipal nº 59/2023, repristinado pelo Decreto Municipal nº 47/2025 e Lei Federal nº 14.133/2021, ADJUDICO E HOMOLOGO todos os atos praticados pelo Pregoeiro e Equipe de Apoio no processo acima citado, cujo objeto é a contratação de pessoa jurídica para fornecimento de materiais esportivos de consumo, a cargo da Secretaria de Esportes e Lazer, às empresas:

- **DIAS COMPANY LTDA,** para os lotes 1,2,3,4,5,6 e 7, no valor global da contratação de R$ 10.275,00 (dez mil duzentos e setenta e cinco reais);
- **OLLE ESPORTES LTDA,** para o lote 8, no valor global da contratação de R$ 4.200,00 (quatro mil e duzentos reais);
- **POLYANA MARCONI SPORT LTDA,** para os lotes 9,10 e 12, no valor global da contratação de R$ 2.863,32 (dois mil oitocentos e sessenta e três reais e trinta e dois centavos);
- **SR. REPRESENTAÇÕES E COMERCIO DE MATERIAIS ESPORTIVOS LTDA,** para o lote 11, no valor global da contratação de R$ 699,96 (seiscentos e noventa e nove reais e noventa e seis centavos);
- **TREVENZA SOLUÇÕES LTDA,** para os lotes 13,18,20,21 e 24., no valor global da contratação de R$ 5.488,86 (cinco mil quatrocentos e oitenta e oito reais e oitenta e seis centavos);
- **RODRIGO TOLOSA RICO,** para os lotes 15,16,17,19,22 e 23, no valor global da contratação de R$ 3.041,98 (três mil e quarenta e um reais e noventa e oito centavos);

Salto/SP, 16 de abril de 2026.
Eliano Apolinário de Paulo
Secretário de Esportes e Lazer

economia

Crescimento da China acelera para 5% no 1º trimestre

PEQUIM | REUTERS A economia da China acelerou no início de 2026, aproveitando um aumento das exportações antes que a guerra do Irã elevasse os custos de energia e colocasse em risco a demanda global —vital para as ambições de crescimento de Pequim.

O ritmo de 5% de crescimento no PIB (Produto Interno Bruto) do primeiro trimestre na comparação anual está no topo da faixa da meta da China para o ano inteiro, de 4,5% a 5%, destacando uma resiliência que a diferencia de grande parte da Ásia, ajudada por reservas estratégicas de petróleo amplas e um mix de energia diversificado.

No entanto, o conflito no Oriente Médio expõe uma vulnerabilidade central: um modelo de crescimento liderado pelas exportações, que proporciona excedentes comerciais anuais do tamanho da economia holandesa, depende de rotas marítimas abertas —para a China e para os clientes para os quais ela vende.

E, como o maior importador de energia e potência manufatureira do mundo, o aumento dos preços do petróleo ameaça elevar os custos de produção e reduzir ainda mais as margens nas fábricas que empregam centenas de milhões de pessoas.

O crescimento do PIB do primeiro trimestre superou as previsões de 4,8% e foi um impulso após o país registrar o menor crescimento em três anos com os 4,5% do quarto trimestre de 2025.

Mas os dados comerciais de março divulgados nesta semana apontaram para tensões. As exportações cresceram apenas 2,5% no mês passado, registrando uma forte desaceleração em relação aos 21,8% de janeiro a fevereiro.

Embora os preços de fábrica tenham saído da deflação em março pela primeira vez em mais de três anos, analistas alertam que a "inflação ruim", impulsionada pelos custos de insumos, pode ser ainda pior para o crescimento.

"O início do ano sólido devido ao forte desempenho das exportações sugere que o impacto direto do conflito no Oriente Médio permanece contido por enquanto", afirmou Junyu Tan, economista da Coface para o Norte da Ásia. "No entanto, as perspectivas não são de todo animadoras, apesar da relativa resiliência da China".

economia

BC decreta liquidação de cooperativa de crédito Creditag

Nathalia Garcia

BRASÍLIA O Banco Central decretou nesta quinta (16) a liquidação da Creditag, cooperativa de crédito, poupança e serviços financeiros.

O órgão regulador apontou como motivo da liquidação o grave comprometimento da situação econômico-financeira da instituição, trazendo risco anormal a seus credores quirografários —cujos créditos não possuem garantia real (como hipotecas e penhores).

A Creditag esteve no caminho de dinheiro desviado no ataque hacker contra a C&M Software, provedora de serviços de tecnologia para instituições do setor financeiro. A cooperativa foi suspensa cautelarmente do Pix, e o BC ainda analisava recurso enviado pela instituição pedindo liberação de acesso à infraestrutura.

Havia também em andamento um processo de apuração por descumprimento do regulamento do Pix, que poderia resultar em multa. Mesmo liquidada, a Creditag ainda pode ser obrigada a pagar a penalidade.

Na abertura de um seminário promovido pela OCB (Organização das Cooperativas Brasileiras), o diretor de Fiscalização do BC, Ailton de Aquino, disse ver como "emblemático" o fato de uma cooperativa de crédito ter sido liquidada no mesmo dia do encontro com representantes do setor.

"O relacional que nós temos com as cooperativas, com a OCB, também passa por um processo de educação, de tirar aquelas instituições que não estão atendendo ao propósito. É inadmissível [...] cooperativas que sejam instrumentos de bets ilegais. Não posso pensar que a OCB ou quem quer que seja compactue com entidades do segmento dessa forma", disse.

A Creditag é uma cooperativa de crédito independente de pequeno porte, enquadrada no segmento S5 da regulação prudencial, com ativos que respondem por menos de 0,1% do PIB (Produto Interno Bruto).

Em dezembro de 2025, a cooperativa detinha aproximadamente 0,0000226% do ativo total do sistema financeiro brasileiro.

Em nota, o BC disse que "continuará tomando todas as medidas cabíveis para apurar as responsabilidades nos termos de suas competências legais."

SINDICATO DOS PROFESSORES DAS ESCOLAS PÚBLICAS MUNICIPAIS DE CONCHAS, JUMIRIM E PEREIRAS, ESTADO DE SÃO PAULO - Edital de Convocação - Assembleia Geral Extraordinária - O Sindicato dos Professores das Escolas Públicas Municipais de Conchas, Jumirim e Pereiras, Estado de São Paulo, CNPJ 55.568.464/0001-90, nos termos do estatuto da entidade, por sua presidente Rejania Souza Nunes de Almeida, CPF: 160.***.**8-33, CONVOCA os membros da categoria, para a Assembleia Geral Extraordinária a ser realizada no dia 17 de maio de 2026, na Rua Pernambuco, 1156, Centro, Conchas, SP, CEP 18570-045, às 10h00min em primeira convocação; e, não havendo quórum, em segunda convocação, às 10h30min, com o quórum dos presentes, para deliberar sobre a seguinte Ordem do Dia: (i) Ratificação da Fundação do Sindicato dos Professores das Escolas Públicas Municipais de Conchas, Jumirim e Pereiras, Estado de São Paulo; (ii) Retificação e Ratificação de sua Ata de Fundação; (iii) Ratificação da Eleição e Posse de sua Diretoria Executiva e de seu Conselho Fiscal; (iv) Outros Assuntos de Interesse da Categoria Representada. Conchas - São Paulo, 17 de abril de 2026. Rejania Souza Nunes de Almeida - CPF: 160.***.**8-33 - Presidente do Sindicato dos Professores das Escolas Públicas Municipais de Conchas, Jumirim e Pereiras, Estado de São Paulo.

Prefeitura de José Bonifácio SP
Secretaria de Administração
Serviço de Compras e Licitação

AVISO DE LICITAÇÃO - PREGÃO PRESENCIAL PARA REGISTRO DE PREÇOS
EDITAL DE PREGÃO PRESENCIAL Nº. 24/2026.
PROCESSO DE LICITAÇÃO Nº. 026/2026.
DATA DA REALIZAÇÃO: 07/05/2026.
HORÁRIO: 08:00 horas.
LOCAL: Paço Municipal "João Felix de Mendonça" - Avenida São João nº. 72 - Centro.
A Prefeitura Municipal de José Bonifácio, Estado de São Paulo, **TORNA PÚBLICO** aos interessados, a realização do(a) PREGÃO PRESENCIAL para Registro de Preços nº. **24/2026**, objeto do Processo de Licitação nº. **026/2026**, do tipo **Menor Preco Global,** objetivando a Contratação de empresa especializada na execução de serviços de análises de água para consumo humano e de efluentes, de acordo com a legislação vigente, conforme especificações anexas, que será regido pela Lei Federal nº. 14.133, de 1º de abril de 2021, e demais normas regulamentares aplicáveis à espécie. O Edital na íntegra poderá ser obtido pelo endereço eletrônico ***licitacao.josebonifacio.sp.gov.br/compraseditał.***

Prefeitura Municipal de José Bonifácio,
Aos 15 de abril de 2026.
DR. MARCELO CATARUCI DE ALMEIDA
Prefeito Municipal

FRAZÃO Leilões — EDITAL DE LEILÃO DE ALIENAÇÃO FIDUCIÁRIA — Alienação Fiduciária itaú

Ana Claudia Carolina Campos Frazão, Leiloeira inscrita na JUCESP sob o nº 836, com escritório na Rua Herval, 1052, Belenzinho, São Paulo/SP, devidamente autorizada pelo Credor Fiduciário **ITAÚ UNIBANCO S/A**, inscrito no CNPJ sob nº 60.701.190/0001-04, com sede na Praça Alfredo Egydio de Souza Aranha, nº 100, Torre Olavo Setúbal, na Cidade de São Paulo/SP, nos termos do Instrumento Particular de Venda e Compra de bem imóvel, Financiamento com Garantia de Alienação e Outras Avenças de nº 10184447408, firmado em 30/08/2023, no qual figura(m) como fiduciante(s) **KLAUS CRISTIAN SOARES DE ALMEIDA,** brasileiro, divorciado, RG nº 233647764-SSP/SP, inscrito no CPF/MF nº 173.869.248-52, residentes e domiciliados em Campinas/SP, levará a **PÚBLICO LEILÃO** de modo **Presencial e On-line**, nos termos da Lei nº 9.514/97, artigo 27 e parágrafos, no **dia 08/05/2026, às 16h00min**, em **PRIMEIRO LEILÃO**, com lance mínimo igual ou superior a **R$ 785.376,87** (Setecentos e oitenta e cinco trezentos e setenta e cinco reais e oitenta e sete centavos), o imóvel a seguir descrito, com a propriedade consolidada em nome do credor Fiduciário, constituído pelo " "Uma unidade autônoma designada por **Apartamento nº 404,** tipo 3 A-2, localizado no 4º Pavimento da Torre G - Laranjeiras, do Condomínio Residencial Primeacqua, com entrada pelo nº 605 da Rua Sargento Luis de Morais, na cidade de Campinas/SP, com as seguintes áreas: privativa de 76,70m², comum de 59,36524m², total de 136,06524m² e fração ideal no terreno de 0,22547% ou 88,77368m². Uma unidade autônoma designada por **vaga de garagem nº 23G/24G,** "dupla descoberta", localizada no Pavimento térreo da Torre G – Laranjeiras, do Condomínio Residencial Primeacqua, com entrada pelo nº 605 da Rua Sargento Luis de Morais, na cidade de Campinas/SP, com as seguintes áreas: útil descoberta de 20,70m², comum de 18,25774m², total de 38,95773m² e fração ideal no terreno de 0,01104% ou 4,34545m²". **Imóvel objeto da matrícula nº 196.160 e 196.203 do 3º Registro de Imóveis de Campinas/SP**. **Inscrição Municipal:** 3443.62.27.0002.02020 (Apto) e 3443.62.27.0002.07189 (Vagas 23G e 24G). Obs.: Ocupado. Desocupação por conta do adquirente, nos termos do art. 30 da lei 9.514/97. Caso não haja licitante em primeiro leilão, fica desde já designado o dia **18/05/2026, às 16h00min,** no mesmo local, para realização do **SEGUNDO LEILÃO**, com lance mínimo igual ou superior a **R$ 684.231,13** (Seiscentos e oitenta e quatro mil e duzentos e trinta e um reais e treze centavos). Todos os horários estipulados neste edital, no site do leiloeiro (www.FrazaoLeiloes.com.br), em catálogos ou em qualquer outro veículo de comunicação consideram o horário oficial de Brasília-DF. O(s) devedor(es) fiduciante(s) será(ão) comunicado(s) na forma do parágrafo 2º-A do art. 27 da lei 9.514/97, incluído pela lei 13.465 de 11/07/2017, das datas, horários e locais da realização dos leilões fiduciários, mediante correspondência dirigida aos endereços constantes do contrato, inclusive ao endereço eletrônico ou por edital, se aplicável, podendo o(s) fiduciante(s) adquirir sem concorrência de terceiros, o imóvel outrora entregue em garantia, exercendo o seu direito de preferência em 1º ou 2º leilão, pelo valor da dívida, acrescida dos encargos e despesas, conforme estabelecido no parágrafo 2º-B do mesmo artigo, ainda que, outros interessados já tenham efetuado lances, para o respectivo lote do leilão. O envio de lances on-line se dará exclusivamente através do site www.FrazaoLeiloes.com.br, respeitado o lance mínimo e o incremento mínimo estabelecido, em igualdade de condições com os participantes presentes no auditório do leilão de modo presencial, na disputa pelo lote do leilão, com exceção do devedor fiduciante, que poderá adquirir o imóvel preferencialmente em 1º e 2º leilão. Os interessados em participar do leilão de modo on-line, deverão se cadastrar no site www.FrazaoLeiloes.com.br, e se habilitar acessando a página deste leilão, clicando na opção HABILITE-SE, com antecedência de até 01 (uma) hora, antes do início do leilão presencial, não sendo aceitas habilitações após esse prazo. A venda será efetuada em caráter "ad corpus" e no estado de conservação em que se encontra. O proponente vencedor por meio de lance on-line ou presencial terá prazo de 24 horas depois de comunicado expressamente pelo leiloeiro acerca da efetiva arrematação do imóvel, condicionada ao não exercício do direito de preferência pelo devedor fiduciante, para efetuar o pagamento, por meio de transferência bancária, da totalidade do preço e da comissão do leiloeiro correspondente a 5% sobre o valor do arremate. **A transferência bancária deverá ser realizada por meio de conta bancária de titularidade do arrematante ou do devedor fiduciante, mantida em instituição financeira autorizada pelo BCB - Banco Central do Brasil**. As demais condições obedecerão ao que regula o Decreto nº 21.981 de 19 de outubro de 1.932, com as alterações introduzidas pelo Decreto nº 22.427 de 1º de fevereiro de 1.933, que regula a profissão de Leiloeiro Oficial. (BP-3572-06).

FRAZÃO Leilões — EDITAL DE LEILÃO DE ALIENAÇÃO FIDUCIÁRIA — Alienação Fiduciária itaú

Ana Claudia Carolina Campos Frazão, Leiloeira inscrita na JUCESP sob o nº 836, com escritório na Rua Herval, 1052, Belenzinho, São Paulo/SP, devidamente autorizada pelo Credor Fiduciário **ITAÚ UNIBANCO S/A**, doravante designado **VENDEDOR**, inscrito no CNPJ sob nº 60.701.190/0001-04, com sede na Praça Alfredo Egydio de Souza Aranha, nº 100, Torre Olavo Setúbal, na Cidade de São Paulo/SP, nos termos do Instrumento Particular de Venda e Compra de bem imóvel, Financiamento com Garantia de Alienação e Outras Avenças de nº 10142746305, firmado em 31/10/2018, no qual figura(m) como fiduciante(s) **MARCOS REBELATO STEFANI,** brasileiro, empresário, RG. 29.775.975-9-SSP/SP, CPF. 293.594.438/08, e sua esposa **NIVIA CARLA MENDES CAVALCANTE STEFANI,** brasileira, do lar, RG. 44.162.192-2-SSP/SP, CPF. 354.544.528/31, casados no regime da comunhão parcial de bens, residentes e domiciliados em Santo André/SP, levará a **PÚBLICO LEILÃO** de modo **Presencial e On-line**, nos termos da Lei nº 9.514/97, artigo 27 e parágrafos, **no dia 08/05/2026, às 16h00min,** em **PRIMEIRO LEILÃO**, com lance mínimo igual ou superior a **R$ 721.252,92** (setecentos e vinte e um mil e duzentos e cinquenta e dois reais e noventa e dois centavos), o imóvel a seguir descrito, com a propriedade consolidada em nome do credor Fiduciário, constituído pelo "Prédio nº 561 da Rua Ceilão, com uma área construída de 89,10m² (Av.05) e seu respectivo terreno constituído por parte do lote 11 da quadra 75 do Parque Novo Oratório, situado no 2º subdistrito-Utinga da cidade de Santo André, medindo cinco metros de frente para a Rua Ceilão, por trinta metros da frente aos fundos de ambos os lados, tendo nos fundos a mesma medida da frente, encerrando a área de cento e cinquenta metros quadrados, confrontando do lado direito, visto da rua, com o lote 12, do lado esquerdo com o remanescente do mesmo lote 11, e nos fundos com parte do lote 5." **Imóvel objeto da matrícula nº 7.579 do 02º Cartório de Registro de Imóveis de Santo André/SP**. **Inscrição Municipal:** 16.097.017 (Av.10). Obs.: Ocupado. Desocupação por conta do adquirente, nos termos do art. 30 da lei 9.514/97. Caso não haja licitante em primeiro leilão, fica desde já designado o dia **18/05/2026, às 16h00min,** no mesmo local, para realização do **SEGUNDO LEILÃO**, com lance mínimo igual ou superior a **R$ 368.324,12** (trezentos e sessenta e oito mil e trezentos e vinte e quatro reais e doze centavos). Todos os horários estipulados neste edital, no site do leiloeiro (www.FrazaoLeiloes.com.br), em catálogos ou em qualquer outro veículo de comunicação consideram o horário oficial de Brasília-DF. O(s) devedor(es) fiduciante(s) será(ão) comunicado(s) na forma do parágrafo 2º-A do art. 27 da lei 9.514/97, incluído pela lei 13.465 de 11/07/2017, das datas, horários e locais da realização dos leilões fiduciários, mediante correspondência dirigida aos endereços constantes do contrato, inclusive ao endereço eletrônico ou por edital, se aplicável, podendo o(s) fiduciante(s) adquirir sem concorrência de terceiros, o imóvel outrora entregue em garantia, exercendo o seu direito de preferência em 1º ou 2º leilão, pelo valor da dívida, acrescida dos encargos e despesas, conforme estabelecido no parágrafo 2º-B do mesmo artigo, ainda que, outros interessados já tenham efetuado lances, para o respectivo lote do leilão. O envio de lances on-line se dará exclusivamente através do site www.FrazaoLeiloes.com.br , respeitado o lance mínimo e o incremento mínimo estabelecido, em igualdade de condições com os participantes presentes no auditório do leilão de modo presencial, na disputa pelo lote do leilão, com exceção do devedor fiduciante, que poderá adquirir o imóvel preferencialmente em 1º e 2º leilão. Os interessados em participar do leilão de modo on-line, deverão se cadastrar no site www.FrazaoLeiloes.com.br , e se habilitar acessando a página deste leilão, clicando na opção HABILITE-SE, com antecedência de até 01 (uma) hora, antes do início do leilão presencial, não sendo aceitas habilitações após esse prazo. A venda será efetuada em caráter "ad corpus" e no estado de conservação em que se encontra. O proponente vencedor por meio de lance on-line ou presencial terá prazo de 24 horas depois de comunicado expressamente pelo leiloeiro acerca da efetiva arrematação do imóvel, condicionada ao não exercício do direito de preferência pelo devedor fiduciante, para efetuar o pagamento, por meio de transferência bancária, da totalidade do preço e da comissão do leiloeiro correspondente a 5% sobre o valor do arremate. **A transferência bancária deverá ser realizada por meio de conta bancária de titularidade do arrematante ou do devedor fiduciante, mantida em instituição financeira autorizada pelo BCB - Banco Central do Brasil**. As demais condições obedecerão ao que regula o Decreto nº 21.981 de 19 de outubro de 1.932, com as alterações introduzidas pelo Decreto nº 22.427 de 1º de fevereiro de 1.933, que regula a profissão de Leiloeiro Oficial. (BP-3572-03).

BIASI leilões — LEILÃO DE ALIENAÇÃO FIDUCIÁRIA | PRESENCIAL ON-LINE — Alienação Fiduciária itaú

1º Leilão: dia 28/04/2026 às 14h00 2º Leilão: dia 05/05/2026 às 14h00

EDUARDO CONSENTINO, leiloeiro oficial inscrito na JUCESP n° 616 **(JOÃO VICTOR BARROCA GALEAZZI – preposto em exercício)**, com escritório à Av. Fagundes Filho, 145, Conjunto 22, Vila Monte Alegre, São Paulo/SP, devidamente autorizado pelo Credor Fiduciário **ITAÚ UNIBANCO S/A**, doravante designado **VENDEDOR**, inscrito no CNPJ sob n° 60.701.190/0001-04, com sede na Praça Alfredo Egydio de Souza Aranha, n° 100, Torre Olavo Setúbal, na Cidade de São Paulo/SP, nos termos do Instrumento Particular de Venda e Compra de Bem Imóvel, Financiamento com Garantia de Alienação e Outras Avenças de nº 10146700506, firmado em 04/11/2019, no qual figura como Fiduciante **ELIZETE RODRIGUES**, brasileira, divorciada, micro empresária, RG nº 165990521-SSP/SP, CPF/MF nº 141.265.672-91, residente e domiciliada em Osasco/SP, levará a **PÚBLICO LEILÃO** de modo **Presencial e On-line**, nos termos da Lei nº 9.514/97, artigo 27 e parágrafos, no **dia 28 de abril de 2026, às 14:00 horas**, à Av. Fagundes Filho, 145, Conjunto 22, Vila Monte Alegre, São Paulo/SP, em **PRIMEIRO LEILÃO**, com lance mínimo igual ou superior a **R$ 390.353,92 (Trezentos e noventa mil, trezentos e cinquenta e três reais e noventa e dois centavos)**, o imóvel a seguir descrito, com a propriedade consolidada em nome do credor Fiduciário, constituído por **CASA nº 3, integrante do empreendimento denominado "RESIDENCIAL DAISY", com entrada pelos nº 136 da Rua José do patrocínio, Jardim Veloso, Vila Quitaúna, nesta cidade de Osasco/SP, com as seguintes áreas: privativa 64,44 m², sendo 58,50 m² coberta e 5,94 m² descoberta; comum 40,11 m², sendo 8,325 m² coberta e 31,785 m² descoberta, totalizando 104,55 m², correspondendo-lhe uma fração ideal no solo e nas demais partes comuns de 0,25, cabendo o direito ao uso de 01 vaga de garagem comum e indeterminada. Matrícula nº 125.202 do 1º Oficial de Registro de Imóveis de Osasco/SP.** Obs: Ocupado. Desocupação por conta do adquirente, nos termos do art. 30 da lei 9.514/97. Caso não haja licitante em primeiro leilão, fica desde já designado o **dia 05 de maio de 2026, às 14:00 horas**, no mesmo local, para realização do **SEGUNDO LEILÃO**, com lance mínimo igual ou superior a **R$ 195.176,96 (Cento e noventa e cinco mil, cento e setenta e seis reais e noventa e seis centavos)**. Todos os horários estipulados neste edital, no site do leiloeiro (www.biasileiloes.com.br), em catálogos ou em qualquer outro veículo de comunicação consideram o horário oficial de Brasília-DF. O(s) devedor(es) fiduciante(s) será(ão) comunicado(s) na forma do parágrafo 2º-A do art. 27 da lei 9.514/97, incluído pela lei 13.465 de 11/07/2017, das datas, horários e locais da realização dos leilões fiduciários, mediante correspondência dirigida aos endereços constantes do contrato, inclusive ao endereço eletrônico ou por edital, se aplicável, podendo o(s) fiduciante(s) adquirir sem concorrência de terceiros, o imóvel outrora entregue em garantia, exercendo o seu direito de preferência em 1º ou 2º leilão, pelo valor da dívida, acrescida dos encargos e despesas, conforme estabelecido no parágrafo 2º-B do mesmo artigo, ainda que, outros interessados já tenham efetuado lances, para o respectivo lote do leilão. O envio de lances on-line se dará exclusivamente através do site www.biasileiloes.com.br, respeitado o lance mínimo e o incremento mínimo estabelecido, em igualdade de condições com os participantes presentes no auditório do leilão de modo presencial, na disputa pelo lote do leilão, com exceção do devedor fiduciante, que poderá adquirir o imóvel preferencialmente em 1º e 2º leilão. Os interessados em participar do leilão de modo on-line, deverão se cadastrar no site www.biasileiloes.com.br, e se habilitar acessando a página deste leilão, clicando na opção HABILITE-SE, com antecedência de até 01 (uma) hora, antes do início do leilão presencial, não sendo aceitas habilitações após esse prazo. A venda será efetuada em caráter "ad corpus" e no estado de conservação em que se encontra. O proponente vencedor por meio de lance on-line ou presencial terá prazo de 24 horas depois de comunicado expressamente pelo leiloeiro acerca da efetiva arrematação do imóvel, condicionada ao não exercício do direito de preferência pelo devedor fiduciante, para efetuar o pagamento, por meio de transferência bancária, da totalidade do preço e da comissão do leiloeiro correspondente a 5% sobre o valor do arremate. **A transferência bancária deverá ser realizada por meio de conta bancária de titularidade do arrematante ou do devedor fiduciante, mantida em instituição financeira autorizada pelo BCB - Banco Central do Brasil.** As demais condições obedecerão ao que regula o Decreto n° 21.981 de 19 de outubro de 1.932, com as alterações introduzidas pelo Decreto n° 22.427 de 1° de fevereiro de 1.933, que regula a profissão de Leiloeiro Oficial.

Mais informações: (11) 4083-2575 I www.biasileiloes.com.br

BIASI leilões — LEILÃO DE ALIENAÇÃO FIDUCIÁRIA | PRESENCIAL ON-LINE — Alienação Fiduciária itaú

1º Leilão: dia 28/04/2026 às 14h00 2º Leilão: dia 05/05/2026 às 14h00

EDUARDO CONSENTINO, leiloeiro oficial inscrito na JUCESP n° 616 **(JOÃO VICTOR BARROCA GALEAZZI – preposto em exercício)**, com escritório à Av. Fagundes Filho, 145, Conjunto 22, Vila Monte Alegre, São Paulo/SP, devidamente autorizado pelo Credor Fiduciário **ITAÚ UNIBANCO S/A**, doravante designado **VENDEDOR**, inscrito no CNPJ sob n° 60.701.190/0001-04, com sede na Praça Alfredo Egydio de Souza Aranha, n° 100, Torre Olavo Setúbal, na Cidade de São Paulo/SP, nos termos do Instrumento Particular de Venda e Compra de Bem Imóvel, Financiamento com Garantia de Alienação e Outras Avenças de nº 10175645408, firmado em 30/06/2022, no qual figura como Fiduciante **DANIEL GOMES ANDRADE**, brasileiro, solteiro, maior, capaz, não mantendo união estável, construtor, inscrito no CPF/MF sob nº 055.463.556-97, portador da cédula de identidade nº 12548012, expedida pela SSP/MG, residente e domiciliado em Muriaé/MG, levará a **PÚBLICO LEILÃO** de modo **Presencial e On-line**, nos termos da Lei nº 9.514/97, artigo 27 e parágrafos, no **dia 28 de abril de 2026, às 14:00 horas**, à Av. Fagundes Filho, 145, Conjunto 22, Vila Monte Alegre, São Paulo/SP, em **PRIMEIRO LEILÃO**, com lance mínimo igual ou superior a **R$ 421.580,00 (Quatrocentos e vinte e um mil, quinhentos e oitenta reais)**, o imóvel a seguir descrito, com a propriedade consolidada em nome do credor Fiduciário, constituído por **Lote 01, da Quadra B, localizado na Praça João XXIII, nº 136, Bairro Centro, no município de Eugenópolis/MG, com a área de 1.972,24 m², dentro do perímetro descrito na matrícula. No terreno foi construída UMA CASA RESIDENCIAL com área construída de 84,60 m², assoalhada, forrada, coberta de telhas, com todas as suas instalações de água, luz elétrica e esgotos sanitários. Matrícula nº 8.999 do Cartório de Registro de Imóveis da Comarca de Eugenópolis/MG.** Obs: Ocupado. Desocupação por conta do adquirente, nos termos do art. 30 da lei 9.514/97. Caso não haja licitante em primeiro leilão, fica desde já designado o **dia 05 de maio de 2026, às 14:00 horas**, no mesmo local, para realização do **SEGUNDO LEILÃO**, com lance mínimo igual ou superior a **R$ 412.342,08 (Quatrocentos e doze mil, trezentos e quarenta e dois reais e oito centavos)**. Todos os horários estipulados neste edital, no site do leiloeiro (www.biasileiloes.com.br), em catálogos ou em qualquer outro veículo de comunicação consideram o horário oficial de Brasília-DF. O(s) devedor(es) fiduciante(s) será(ão) comunicado(s) na forma do parágrafo 2º-A do art. 27 da lei 9.514/97, incluído pela lei 13.465 de 11/07/2017, das datas, horários e locais da realização dos leilões fiduciários, mediante correspondência dirigida aos endereços constantes do contrato, inclusive ao endereço eletrônico ou por edital, se aplicável, podendo o(s) fiduciante(s) adquirir sem concorrência de terceiros, o imóvel outrora entregue em garantia, exercendo o seu direito de preferência em 1º ou 2º leilão, pelo valor da dívida, acrescida dos encargos e despesas, conforme estabelecido no parágrafo 2º-B do mesmo artigo, ainda que, outros interessados já tenham efetuado lances, para o respectivo lote do leilão. O envio de lances on-line se dará exclusivamente através do site www.biasileiloes.com.br, respeitado o lance mínimo e o incremento mínimo estabelecido, em igualdade de condições com os participantes presentes no auditório do leilão de modo presencial, na disputa pelo lote do leilão, com exceção do devedor fiduciante, que poderá adquirir o imóvel preferencialmente em 1º e 2º leilão. Os interessados em participar do leilão de modo on-line, deverão se cadastrar no site www.biasileiloes.com.br, e se habilitar acessando a página deste leilão, clicando na opção HABILITE-SE, com antecedência de até 01 (uma) hora, antes do início do leilão presencial, não sendo aceitas habilitações após esse prazo. A venda será efetuada em caráter "ad corpus" e no estado de conservação em que se encontra. O proponente vencedor por meio de lance on-line ou presencial terá prazo de 24 horas depois de comunicado expressamente pelo leiloeiro acerca da efetiva arrematação do imóvel, condicionada ao não exercício do direito de preferência pelo devedor fiduciante, para efetuar o pagamento, por meio de transferência bancária, da totalidade do preço e da comissão do leiloeiro correspondente a 5% sobre o valor do arremate. **A transferência bancária deverá ser realizada por meio de conta bancária de titularidade do arrematante ou do devedor fiduciante, mantida em instituição financeira autorizada pelo BCB - Banco Central do Brasil.** As demais condições obedecerão ao que regula o Decreto n° 21.981 de 19 de outubro de 1.932, com as alterações introduzidas pelo Decreto n° 22.427 de 1° de fevereiro de 1.933, que regula a profissão de Leiloeiro Oficial.

Mais informações: (11) 4083-2575 I www.biasileiloes.com.br

BIASI leilões — EDITAL ÚNICO DE LEILÃO | PRESENCIAL ON-LINE — Consórcio CANOPUS

1º Leilão: dia 27/04/2026 às 11h00 2º Leilão: dia 04/05/2026 às 11h00

Eduardo Consentino, Leiloeiro Oficial, matrícula JUCESP nº 616 (João Victor Barroca Galeazzi – preposto em exercício), devidamente autorizado pelo Credor Fiduciário **CANOPUS ADMINISTRADORA DE CONSÓRCIOS S.A**, CNPJ sob nº 68.318.773/0001-54, faz saber que, nos termos do artigo 27 da Lei 9.514 de 20 de novembro de 1997 e regulamentação complementar do Sistema de Financiamento Imobiliário, que institui alienação fiduciária de bem imóvel, fará realizar: **Primeiro Leilão: dia 27 de Abril de 2026 às 11:00 horas. Segundo Leilão: dia 04 de Maio de 2026 às 11:00 horas.** Local do Leilão: Avenida Fagundes Filho, 145 – conj. 22 – Vila Monte Alegre – São Paulo/SP e pela internet no site: www.biasileiloes.com.br. As demais condições de venda constarão no catálogo que será distribuído no leilão ou pela internet. **Descrição do Imóvel: UM TERRENO** constante do **lote 04**, da **quadra F**, do Loteamento **MAIS PARQUE FERNANDÓPOLIS**, em Fernandópolis/SP, situado do lado par da Av. Goiaba da Serra, medindo 10,00m de frente para a referida Rua Goiaba da Serra, 10,00m no fundo, confrontando com o lote 06, por 25,00m do lado esquerdo, de quem da avenida olha para o terreno, confrontando com o lote 05 e 25,00m do lado direito, confrontando com o lote 03, encerrando a área de 250,00 m², distante 2,94m do ponto onde inicia a curva de confluência com a Rua Ipês. Matrícula nº 53.216 do Oficial de Registro de Imóveis de Fernandópolis/SP. **Valor de Venda do Imóvel acima descrito: 1º Leilão R$ 207.426,3. Valor de Venda do Imóvel acima descrito: 2º Leilão R$ 207.426,37.** Caso não haja licitantes ou não seja atingida a oferta mínima prevista, o bem será vendido em **2º Leilão Extrajudicial, no dia 04 de Maio de 2026, às 11:00 horas**, no mesmo local, pelo maior lance ofertado (§ 2º do Art. 27), desde que igual ou superior ao valor da dívida, das despesas, dos prêmios de seguro, dos encargos legais, inclusive tributos, das contribuições condominiais e honorários advocatícios. Para a participação online o Arrematante deverá se habilitar no site www.biasileiloes.com.br , até uma hora antes do leilão. **Obs: Eventuais débitos de condomínio, IPTU, custas do leilão e quaisquer outros débitos que o imóvel possuir, estes serão por conta exclusiva do arrematante. Imóvel ocupado. Desocupação por conta do adquirente, nos termos do art. 30 da lei 9.514/97. Eventual regularização das áreas construídas, ficarão a cargo do arrematante.** O pagamento, em qualquer dos leilões, será à vista (no prazo de 24 horas) e em favor do Credor Fiduciário, no valor integral do lance vencedor. Não será aceito pagamento mediante cheque. Correrão por conta do comprador todas as despesas relativas à aquisição do imóvel no leilão, como: pagamento de 5% (cinco por cento) a título de comissão do Leiloeiro sobre o valor de arrematação e no ato da arrematação, Escritura Pública, Imposto de Transmissão, Foro, débitos de luz e água, débitos de IPTU, taxas, alvarás, certidões, emolumentos cartorários, registros, averbações, etc. A escritura pública caso seja necessária será realizada em até 90 (noventa) dias. O imóvel objeto do leilão será alienado em caráter "Ad Corpus" e no estado em que se encontra inclusive no tocante a eventuais ações, ocupantes, locatários e posseiros. A vendedora não se responsabiliza por quaisquer irregularidades que porventura possam existir, seja por divergência de áreas, mudança no compartimento interno, averbação de benfeitoria, estado de conservação, localização, situação fiscal e ocupação do imóvel arrematado. Caso necessite de regularização da área construída, esta será por conta do arrematante. Conforme alteração da Lei 9514/97, artigo 27, pela lei 13.465/17 § 2-B, fica assegurado ao devedor fiduciante o direito de preferência para adquirir o imóvel por preço correspondente ao valor da dívida acrescido de 5% (cinco por cento) de comissão do leiloeiro, conforme esse edital. A vendedora não se responsabiliza por eventuais questionamentos que possam ser feitos judicialmente pelo(a) anterior proprietário(a). Na hipótese do imóvel arrematado estar ocupado ou locado, o arrematante assume total responsabilidade no tocante à sua desocupação, assim como suas respectivas despesas. O arrematante também exime a vendedora de quaisquer responsabilidades por eventuais ações judiciais impetradas pelos proprietários anteriores ou terceiros, com referência ao imóvel e ao procedimento ora realizado, bem como de danos morais, materiais, lucros cessantes, etc.

Mais informações no escritório do Leiloeiro. (11) 4083-2575 I www.biasileiloes.com.br

BIASI leilões — LEILÃO DE ALIENAÇÃO FIDUCIÁRIA | PRESENCIAL ON-LINE — Alienação Fiduciária itaú

1º Leilão: dia 28/04/2026 às 14h00 2º Leilão: dia 05/05/2026 às 14h00

EDUARDO CONSENTINO, leiloeiro oficial inscrito na JUCESP n° 616 **(JOÃO VICTOR BARROCA GALEAZZI – preposto em exercício)**, com escritório à Av. Fagundes Filho, 145, Conjunto 22, Vila Monte Alegre, São Paulo/SP, devidamente autorizado pelo Credor Fiduciário **ITAÚ UNIBANCO S/A**, doravante designado **VENDEDOR**, inscrito no CNPJ sob n° 60.701.190/0001-04, com sede na Praça Alfredo Egydio de Souza Aranha, n° 100, Torre Olavo Setúbal, na Cidade de São Paulo/SP, nos termos do Instrumento Particular de Convênio de Limite Rotativo de Crédito com Garantia de Alienação Fiduciária de Imóvel ("CONVÊNIO"), firmado em 29/04/2021, no qual figuram como Fiduciantes, **FABIO REBOUÇAS**, brasileiro, empresário, RG nº 44292274-7-SSP/SP, CPF sob nº 316.876.898-73, assistido de sua mulher **KELLY MARIA VALENDORF REBOUÇAS**, brasileira, corretora de imóveis, RG nº 59146785-SSP/SP, CPF nº 045.501.789-14, casados no regime da comunhão parcial de bens, na vigência da lei 6.515/77, residentes e domiciliados em São Paulo/SP; e como devedora **PREDIAL LINS PREMIUM ADMINISTRAÇÃO E VENDAS LTDA**, inscrita no CNPJ/MF sob nº 09.489.926/0001-67, com sede na Av. Lins de Vasconcelos, nº 1.183 e 1.191, Cambuci, São Paulo/SP, levará a **PÚBLICO LEILÃO** de modo **Presencial e On-line**, nos termos da Lei nº 9.514/97, artigo 27 e parágrafos, no **dia 28 de abril de 2026, às 14:00 horas**, à Av. Fagundes Filho, 145, Conjunto 22, Vila Monte Alegre, São Paulo/SP, em **PRIMEIRO LEILÃO**, com lance mínimo igual ou superior a **R$ 301.980,00 (trezentos e um mil, novecentos e oitenta reais)**, o imóvel a seguir descrito, com a propriedade consolidada em nome do credor Fiduciário, constituído por **APARTAMENTO Nº 31, localizado no 3º andar do "EDIFÍCIO TUCA", situado à Av. Lacerda Franco, nº 1.170, na quadra completada pelas Ruas Robertson, Antonio Tavares e Paulo Orozimbo, no 37º Subdistrito – Aclimação, com a área útil de 50,68 m²; área comum de 18,68 m²; área total construída de 69,36 m², com a fração ideal de 3,11%. Matrícula nº 75.225 do 16º Oficial de Registro de Imóveis de São Paulo/SP.** Obs: Ocupado. Desocupação por conta do adquirente, nos termos do art. 30 da lei 9.514/97. Caso não haja licitante em primeiro leilão, fica desde já designado o **dia 05 de maio de 2026, às 14:00 horas**, no mesmo local, para realização do **SEGUNDO LEILÃO**, com lance mínimo igual ou superior a **R$ 825.418,12 (oitocentos e vinte e cinco mil, quatrocentos e dezoito reais e doze centavos)**. Todos os horários estipulados neste edital, no site do leiloeiro(www.biasileiloes.com.br), em catálogos ou em qualquer outro veículo de comunicação consideram o horário oficial de Brasília-DF. O(s) devedor(es) fiduciante(s) será(ão) comunicado(s) na forma do parágrafo 2º-A do art. 27 da lei 9.514/97, incluído pela lei 13.465 de 11/07/2017, das datas, horários e locais da realização dos leilões fiduciários, mediante correspondência dirigida aos endereços constantes do contrato, inclusive ao endereço eletrônico ou por edital, se aplicável, podendo o(s) fiduciante(s) adquirir sem concorrência de terceiros, o imóvel outrora entregue em garantia, exercendo o seu direito de preferência em 1º ou 2º leilão, pelo valor da dívida, acrescida dos encargos e despesas, conforme estabelecido no parágrafo 2º-B do mesmo artigo, ainda que, outros interessados já tenham efetuado lances, para o respectivo lote do leilão. O envio de lances on-line se dará exclusivamente através do site www.biasileiloes.com.br, respeitado o lance mínimo e o incremento mínimo estabelecido, em igualdade de condições com os participantes presentes no auditório do leilão de modo presencial, na disputa pelo lote do leilão, com exceção do devedor fiduciante, que poderá adquirir o imóvel preferencialmente em 1º e 2º leilão. Os interessados em participar do leilão de modo on-line, deverão se cadastrar no site www.biasileiloes.com.br, e se habilitar acessando a página deste leilão, clicando na opção HABILITE-SE, com antecedência de até 01 (uma) hora, antes do início do leilão presencial, não sendo aceitas habilitações após esse prazo. A venda será efetuada em caráter "ad corpus" e no estado de conservação em que se encontra. O proponente vencedor por meio de lance on-line ou presencial terá prazo de 24 horas depois de comunicado expressamente pelo leiloeiro acerca da efetiva arrematação do imóvel, condicionada ao não exercício do direito de preferência pelo devedor fiduciante, para efetuar o pagamento, por meio de transferência bancária, da totalidade do preço e da comissão do leiloeiro correspondente a 5% sobre o valor do arremate. **A transferência bancária deverá ser realizada por meio de conta bancária de titularidade do arrematante ou do devedor fiduciante, mantida em instituição financeira autorizada pelo BCB - Banco Central do Brasil.** As demais condições obedecerão ao que regula o Decreto n° 21.981 de 19 de outubro de 1.932, com as alterações introduzidas pelo Decreto n° 22.427 de 1° de fevereiro de 1.933, que regula a profissão de Leiloeiro Oficial.

Mais informações: (11) 4083-2575 I www.biasileiloes.com.br

BIASI leilões — LEILÃO DE ALIENAÇÃO FIDUCIÁRIA | PRESENCIAL ON-LINE — Alienação Fiduciária itaú

1º Leilão: dia 28/04/2026 às 14h00 2º Leilão: dia 05/05/2026 às 14h00

EDUARDO CONSENTINO, leiloeiro oficial inscrito na JUCESP n° 616 **(JOÃO VICTOR BARROCA GALEAZZI – preposto em exercício)**, com escritório à Av. Fagundes Filho, 145, Conjunto 22, Vila Monte Alegre, São Paulo/SP, devidamente autorizado pelo Credor Fiduciário **ITAÚ UNIBANCO S/A**, doravante designado **VENDEDOR**, inscrito no CNPJ sob n° 60.701.190/0001-04, com sede na Praça Alfredo Egydio de Souza Aranha, n° 100, Torre Olavo Setúbal, na Cidade de São Paulo/SP, nos termos do Instrumento Particular de Venda e Compra de Bem Imóvel, Financiamento com Garantia de Alienação e Outras Avenças de nº 10133168402, firmado em 24/06/2015, no qual figuram como Fiduciantes **CAMILLA BARBOSA MENEZES FURTADO MELETI**, empresária, RG nº 33.081.337-7-SP, CPF nº 404.626.468-31 e seu marido **ANDRÉ FURTADO MELETI**, gerente, RG nº 34.217.022-3-SP, CPF nº 371.513.118-77, brasileiros, casados pelo regime de comunhão parcial de bens, na vigência da lei 6.515/77, residentes e domiciliados na cidade de São Paulo/SP, levará a **PÚBLICO LEILÃO** de modo **Presencial e On-line**, nos termos da Lei nº 9.514/97, artigo 27 e parágrafos, no **dia 28 de abril de 2026, às 14:00 horas**, à Av. Fagundes Filho, 145, Conjunto 22, Vila Monte Alegre, São Paulo/SP, em **PRIMEIRO LEILÃO**, com lance mínimo igual ou superior a **R$ 994.304,44 (Novecentos e noventa e quatro mil, trezentos e quatro reais e quarenta e quatro centavos)**, o imóvel a seguir descrito, com a propriedade consolidada em nome do credor Fiduciário, constituído pelo **O APARTAMENTO Nº 41, localizado no 4º andar do "EDIFÍCIO DANTE ALMERY", situado na Rua das Grumixamas, nº 799, na Vila Parque Jabaquara, no 42º Subdistrito – Jabaquara, possuindo a área privativa de 71,9850 m² e a área comum de circulação e lazer de 26,27552 m², perfazendo a área total construída de 98,26052 m², correspondendo-lhe o coeficiente de proporcionalidade de 1,43678% no terreno. Matrícula nº 73.102 do 8º Cartório de Registro de Imóveis de São Paulo/SP. E UMA VAGA para estacionamento de 01 carro de passeio, em local indeterminado, na garagem coletiva localizada nos 1º e 2º subsolos do "EDIFÍCIO DANTE ALMERY", situado na Rua das Grumixamas, nº 799, na Vila Parque Jabaquara, no 42º Subdistrito – Jabaquara, cuja movimentação do veículo estará sujeita à atuação de manobrista, possuindo a área privativa de 10,87778 m² e a área de circulação de 3,970232 m², perfazendo a total construída de 14,848012 m², correspondendo-lhe o coeficiente de proporcionalidade de 0,2171% no terreno. Matrícula nº 73.103 do 8º Cartório de Registro de Imóveis de São Paulo/SP. E UMA VAGA para estacionamento de 01 carro de passeio, em local indeterminado, na garagem coletiva localizada nos 1º e 2º subsolos do "EDIFÍCIO DANTE ALMERY", situado na Rua das Grumixamas, nº 799, na Vila Parque Jabaquara, no 42º Subdistrito – Jabaquara, cuja movimentação do veículo estará sujeita à atuação de manobrista, possuindo a área privativa de 10,87778 m² e a área de circulação de 3,970232 m², perfazendo a total construída de 14,848012 m², correspondendo-lhe o coeficiente de proporcionalidade de 0,2171% no terreno. Matrícula nº 73.104 do 8º Cartório de Registro de Imóveis de São Paulo/SP.** Obs: Ocupado. Desocupação por conta do adquirente, nos termos do art. 30 da lei 9.514/97. Caso não haja licitante em primeiro leilão, fica desde já designado o **dia 05 de maio de 2026, às 14:00 horas**, no mesmo local, para realização do **SEGUNDO LEILÃO**, com lance mínimo igual ou superior a **R$ 497.152,22 (Quatrocentos e noventa e sete mil, cento e cinquenta e dois reais e vinte e dois centavos)**. Todos os horários estipulados neste edital, no site do leiloeiro (www.biasileiloes.com.br), em catálogos ou em qualquer outro veículo de comunicação consideram o horário oficial de Brasília-DF. O(s) devedor(es) fiduciante(s) será(ão) comunicado(s) na forma do parágrafo 2º-A do art. 27 da lei 9.514/97, incluído pela lei 13.465 de 11/07/2017, das datas, horários e locais da realização dos leilões fiduciários, mediante correspondência dirigida aos endereços constantes do contrato, inclusive ao endereço eletrônico ou por edital, se aplicável, podendo o(s) fiduciante(s) adquirir sem concorrência de terceiros, o imóvel outrora entregue em garantia, exercendo o seu direito de preferência em 1º ou 2º leilão, pelo valor da dívida, acrescida dos encargos e despesas, conforme estabelecido no parágrafo 2º-B do mesmo artigo, ainda que, outros interessados já tenham efetuado lances, para o respectivo lote do leilão. O envio de lances on-line se dará exclusivamente através do site www.biasileiloes.com.br, respeitado o lance mínimo e o incremento mínimo estabelecido, em igualdade de condições com os participantes presentes no auditório do leilão de modo presencial, na disputa pelo lote do leilão, com exceção do devedor fiduciante, que poderá adquirir o imóvel preferencialmente em 1º e 2º leilão. Os interessados em participar do leilão de modo on-line, deverão se cadastrar no site www.biasileiloes.com.br, e se habilitar acessando a página deste leilão, clicando na opção HABILITE-SE, com antecedência de até 01 (uma) hora, antes do início do leilão presencial, não sendo aceitas habilitações após esse prazo. A venda será efetuada em caráter "ad corpus" e no estado de conservação em que se encontra. O proponente vencedor por meio de lance on-line ou presencial terá prazo de 24 horas depois de comunicado expressamente pelo leiloeiro acerca da efetiva arrematação do imóvel, condicionada ao não exercício do direito de preferência pelo devedor fiduciante, para efetuar o pagamento, por meio de transferência bancária, da totalidade do preço e da comissão do leiloeiro correspondente a 5% sobre o valor do arremate. **A transferência bancária deverá ser realizada por meio de conta bancária de titularidade do arrematante ou do devedor fiduciante, mantida em instituição financeira autorizada pelo BCB - Banco Central do Brasil.** As demais condições obedecerão ao que regula o Decreto n° 21.981 de 19 de outubro de 1.932, com as alterações introduzidas pelo Decreto n° 22.427 de 1° de fevereiro de 1.933, que regula a profissão de Leiloeiro Oficial.

Mais informações: (11) 4083-2575 I www.biasileiloes.com.br

PREFEITURA MUNICIPAL DE CURITIBA
SECRETARIA MUNICIPAL DE OBRAS PÚBLICAS

Prefeitura de CURITIBA

AVISO DE LICITAÇÃO
EDITAL DE CONCORRÊNCIA
Nº CP/008/2026-SMOP/OPO

O MUNICIPIO DE CURITIBA, através da SECRETARIA MUNICIPAL DE OBRAS PÚBLICAS – SMOP da PREFEITURA MUNICIPAL DE CURITIBA torna público, para conhecimento dos interessados, que fará realizar nova licitação, através de CONCORRÊNCIA, na forma PRESENCIAL, do tipo TÉCNICA E PREÇO, para contratação de empresa de engenharia para ELABORAÇÃO DE PROJETO de contenção de margens no CÓRREGO ARROIO BOA VISTA, no trecho AO LONGO DA RUA DR. LAURO GENTIO PORTUGAL TAVARES, em Curitiba – Paraná, conforme especificações contidas no Edital e seus anexos. Os envelopes contendo **"Proposta Técnica" e "Proposta de Preços** "deverão ser protocolados simultaneamente no "SERVIÇO DE PROTOCOLO" da SMOP, situado na Rua Emílio de Menezes n.º 450 - Bairro São Francisco - Curitiba – Paraná, até às **09:00h do dia 15/06/2026**. Os envelopes contendo as "Propostas de Técnicas" serão abertos em sessão pública às **09:30h do mesmo dia 15/06/2026.** O inteiro teor do Edital, seus respectivos modelos, adendos e anexos, poderá ser obtida no Portal Nacional de Contratações Públicas – PNCP, sítio eletrônico da Prefeitura Municipal de Curitiba em https://www.transparencia.curitiba.pr.gov.br/sgp/licitacoes.aspx, ou na ATOTECA do TCE-PR, em https://www1.tce.pr.gov.br/conteudo/atoteca/239519/area/251. Dúvidas e pedidos de esclarecimento poderão ser apresentados diretamente à Comissão de Contratação.

Curitiba, 17 de abril de 2026
Airton Sozzi Júnior
Superintendente de Implantação de Obras Urbanas

CONSELHO REGIONAL DE ENFERMAGEM DO TOCANTINS

AVISO DE LICITAÇÃO PREGÃO ELETRÔNICO Nº 90.005/2026

Processo nº 00251.000330/2026-91, Pregão Eletrônico nº 90.005/2026. UASG 926347. Objeto: Aquisição de bens permanentes destinados à implementação das ações do Projeto Pró-Fiscalize no âmbito do Conselho Regional de Enfermagem do Tocantins – COREN/TO, compreendendo mobiliário corporativo, equipamentos de tecnologia da informação e comunicação, equipamentos de climatização e veículo utilitário para apoio às atividades de fiscalização do exercício profissional, incluindo, quando aplicável, serviços acessórios de instalação, configuração, entrega técnica e orientação operacional, conforme condições e exigências estabelecidas neste Termo de Referência. Edital: 17/04/2026 (sexta-feira) das 08:00 às 17:30 horas. Endereço: Avenida Siqueira Campos, Quadra ACSU SO 60 (601 Sul), Conjunto 1, Lote 12 - Palmas/TO. Entrega das propostas: a partir de 17/04/2026 (sexta-feira) às 08 horas no sítio eletrônico (site) www.gov.br/compras. Impugnações e pedidos de esclarecimento: Até 28/04/2026 (terça-feira) para o endereço cpl@corentocantins.org.br. Abertura das propostas: 04/05/2026 (segunda-feira) às 09h00 no site www.gov.br/compras. **FREDERICO SOARES SEIXAS** - Agente de Contratação / Pregoeiro Suplente - MATRÍCULA: 000128

BIASI leilões

LEILÃO DE ALIENAÇÃO FIDUCIÁRIA | PRESENCIAL ON-LINE

Alienação Fiduciária itaú

1º Leilão: dia 28/04/2026 às 14h00 2º Leilão: dia 05/05/2026 às 14h00

EDUARDO CONSENTINO, leiloeiro oficial inscrito na JUCESP n° 616 **(JOÃO VICTOR BARROCA GALEAZZI – preposto em exercício)**, com escritório à Av. Fagundes Filho, 145, Conjunto 22, Vila Monte Alegre, São Paulo/SP, devidamente autorizado pelo Credor Fiduciário **ITAÚ UNIBANCO S/A**, doravante designado **VENDEDOR**, inscrito no CNPJ sob n° 60.701.190/0001-04, com sede na Praça Alfredo Egydio de Souza Aranha, n° 100, Torre Olavo Setúbal, na Cidade de São Paulo/SP, nos termos do Instrumento Particular de Venda e Compra de Bem Imóvel, Financiamento com Garantia de Alienação e Outras Avenças de nº 10139107206, firmado em 15/08/2017, no qual figura como Fiduciante **MARCELO LUIZ DE SOUSA**, brasileiro, viúvo, engenheiro agrônomo, portador da CI nº MG-3.704.133-SSP/MG, inscrito no CPF/MF sob nº 578.013.206-20, residente e domiciliado em Uberaba/MG, levará a **PÚBLICO LEILÃO** de modo **Presencial e On-line**, nos termos da Lei nº 9.514/97, artigo 27 e parágrafos, no **dia 28 de abril de 2026, às 14:00 horas**, à Av. Fagundes Filho, 145, Conjunto 22, Vila Monte Alegre, São Paulo/SP, em **PRIMEIRO LEILÃO**, com lance mínimo igual ou superior a **R$ 1.999.881,42 (Um milhão, novecentos e noventa e nove mil, oitocentos e oitenta e um reais e quarenta e dois centavos)**, o imóvel a seguir descrito, com a propriedade consolidada em nome do credor Fiduciário, constituído por **UM TERRENO situado em Uberaba/MG, na UPG SÃO GERALDO, no loteamento denominado "DAMHA RESIDENCIAL UBERABA II", na Rua 04, esquina com a Rua 14 (atual Rua Indubrasil, nº 108), , formado pelo lote 10, da quadra 4, que mede 6,93m de frente para a referida rua; 28,48m pela lateral direita, confrontando com a Rua 14 (atual Rua Jersey); 32,50m pela lateral esquerda, confrontando com o lote 09; e 14,04m nos fundos, confrontando com o lote 11, perfazendo a área de 399,67 m². Existe um chanfro de 6,14m na esquina formada pelas Ruas Indubrasil e Jersey. No terreno foi construída UMA CASA DE MORADA, emplacada com o nº 108 da Rua Indubrasil, com 212,20 m² de área construída. Matrícula nº 55.696 do 1º Ofício do Registro de Imóveis de Uberaba/MG.** Obs: Ocupado. Desocupação por conta do adquirente, nos termos do art. 30 da lei 9.514/97. Caso não haja licitante em primeiro leilão, fica desde já designado o **dia 05 de maio de 2026, às 14:00 horas**, no mesmo local, para realização do **SEGUNDO LEILÃO**, com lance mínimo igual ou superior a **R$ 999.940,71 (Novecentos e noventa e nove mil, novecentos e quarenta reais e setenta e um centavos)**. Todos os horários estipulados neste edital, no site do leiloeiro (www.biasileiloes.com.br), em catálogos ou em qualquer outro veículo de comunicação consideram o horário oficial de Brasília-DF. O(s) devedor(es) fiduciante(s) será(ão) comunicado(s) na forma do parágrafo 2º-A do art. 27 da lei 9.514/97, incluído pela lei 13.465 de 11/07/2017, das datas, horários e locais da realização dos leilões fiduciários, mediante correspondência dirigida aos endereços constantes do contrato, inclusive ao endereço eletrônico ou por edital, se aplicável, podendo o(s) fiduciante(s) adquirir sem concorrência de terceiros, o imóvel outrora entregue em garantia, exercendo o seu direito de preferência em 1º ou 2º leilão, pelo valor da dívida, acrescida dos encargos e despesas, conforme estabelecido no parágrafo 2º-B do mesmo artigo, ainda que, outros interessados já tenham efetuado lances, para o respectivo lote do leilão. O envio de lances on-line se dará exclusivamente através do site www.biasileiloes.com.br, respeitado o lance mínimo e o incremento mínimo estabelecido, em igualdade de condições com os participantes presentes no auditório do leilão de modo presencial, na disputa pelo lote do leilão, com exceção do devedor fiduciante, que poderá adquirir o imóvel preferencialmente em 1º e 2º leilão. Os interessados em participar do leilão de modo on-line, deverão se cadastrar no site www.biasileiloes.com.br, e se habilitar acessando a página deste leilão, clicando na opção HABILITE-SE, com antecedência de até 01 (uma) hora, antes do início do leilão presencial, não sendo aceitas habilitações após esse prazo. A venda será efetuada em caráter "ad corpus" e no estado de conservação em que se encontra. O proponente vencedor por meio de lance on-line ou presencial terá prazo de 24 horas depois de comunicado expressamente pelo leiloeiro acerca da efetiva arrematação do imóvel, condicionada ao não exercício do direito de preferência pelo devedor fiduciante, para efetuar o pagamento, por meio de transferência bancária, da totalidade do preço e da comissão do leiloeiro correspondente a 5% sobre o valor do arremate. **A transferência bancária deverá ser realizada por meio de conta bancária de titularidade do arrematante ou do devedor fiduciante, mantida em instituição financeira autorizada pelo BCB - Banco Central do Brasil.** As demais condições obedecerão ao que regula o Decreto n° 21.981 de 19 de outubro de 1.932, com as alterações introduzidas pelo Decreto n° 22.427 de 1° de fevereiro de 1.933, que regula a profissão de Leiloeiro Oficial.

Mais informações: (11) 4083-2575 | www.biasileiloes.com.br

BIASI leilões

LEILÃO DE ALIENAÇÃO FIDUCIÁRIA | PRESENCIAL ON-LINE

Alienação Fiduciária itaú

1º Leilão: dia 28/04/2026 às 14h00 2º Leilão: dia 05/05/2026 às 14h00

EDUARDO CONSENTINO, leiloeiro oficial inscrito na JUCESP n° 616 **(JOÃO VICTOR BARROCA GALEAZZI – preposto em exercício)**, com escritório à Av. Fagundes Filho, 145, Conjunto 22, Vila Monte Alegre, São Paulo/SP, devidamente autorizado pelo Credor Fiduciário **ITAÚ UNIBANCO S/A**, doravante designado **VENDEDOR**, inscrito no CNPJ sob n° 60.701.190/0001-04, com sede na Praça Alfredo Egydio de Souza Aranha, n° 100, Torre Olavo Setúbal, na Cidade de São Paulo/SP, nos termos do Instrumento Particular de Venda e Compra de Bem Imóvel, Financiamento com Garantia de Alienação e Outras Avenças de nº 10120945408, firmado em 08/08/2011, no qual figuram como Fiduciantes **MARIA APARECIDA DE JESUS VIANA FERREIRA**, comerciante, RG nº 28.943.980-2-SSP/SP, CPF nº 250.575.518-33 e seu marido **WEDSON ANTONIO SILVA FERREIRA**, comerciante, RG nº 27.527.090-7-SSP/SP, CPF nº 173.228.248-06, brasileiros, casados sob o regime da comunhão parcial de bens, na vigência da lei 6.515/77, residentes e domiciliados em São Paulo/SP, levará a **PÚBLICO LEILÃO** de modo **Presencial e On-line**, nos termos da Lei nº 9.514/97, artigo 27 e parágrafos, **no dia 28 de abril de 2026, às 14:00 horas,** à Av. Fagundes Filho, 145, Conjunto 22, Vila Monte Alegre, São Paulo/SP, em **PRIMEIRO LEILÃO**, com lance mínimo igual ou superior a **R$ 787.353,90 (Setecentos e oitenta e sete mil, trezentos e cinquenta e três reais e noventa centavos)**, o imóvel a seguir descrito, com a propriedade consolidada em nome do credor Fiduciário, constituído por **UM TERRENO situado na Rua Rosa da China (Lote B do projeto de desdobro), constituído de parte do lote 34, da quadra C, do Loteamento denominado "ALTOS DE VILA PRUDENTE", no 26º Subdistrito - Vila Prudente, medindo 5,00m de frente para a referida Rua Rosa da China; do lado direito mede 27,23m, confrontando com o lote 1; 28,525m da frente aos fundos, do lado esquerdo de quem da via olha para o imóvel, confrontando com o lote A do projeto de desdobro; tendo nos fundos 5,165m, confrontando com o lote 2, encerrando a área de 139,37 m². No terreno foi construído UM PRÉDIO com área de 213,31 m², que recebeu o nº 148 da Rua Rosa da China. Matrícula nº 191.360 do 6º Cartório de Registro de Imóveis de São Paulo/SP. Obs: Consta a existência da AV. 06 (INDISPONIBILIDADE), AV. 07 (PENHORA) e nos termos do edital, competirá ao comprador a adoção das medidas necessárias para o cancelamento deste ônus, inclusive acionando o juízo competente, se necessário.** Obs: Ocupado. Desocupação por conta do adquirente, nos termos do art. 30 da lei 9.514/97. Caso não haja licitante em primeiro leilão, fica desde já designado o **dia 05 de maio de 2026, às 14:00 horas**, no mesmo local, para realização do **SEGUNDO LEILÃO**, com lance mínimo igual ou superior a **R$ 815.124,29 (Oitocentos e quinze mil, cento e vinte e quatro reais e vinte e nove centavos)**. Todos os horários estipulados neste edital, no site do leiloeiro (www.biasileiloes.com.br), em catálogos ou em qualquer outro veículo de comunicação consideram o horário oficial de Brasília-DF. O(s) devedor(es) fiduciante(s) será(ão) comunicado(s) na forma do parágrafo 2º-A do art. 27 da lei 9.514/97, incluído pela lei 13.465 de 11/07/2017, das datas, horários e locais da realização dos leilões fiduciários, mediante correspondência dirigida aos endereços constantes do contrato, inclusive ao endereço eletrônico ou por edital, se aplicável, podendo o(s) fiduciante(s) adquirir sem concorrência de terceiros, o imóvel outrora entregue em garantia, exercendo o seu direito de preferência em 1º ou 2º leilão, pelo valor da dívida, acrescida dos encargos e despesas, conforme estabelecido no parágrafo 2º-B do mesmo artigo, ainda que, outros interessados já tenham efetuado lances, para o respectivo lote do leilão. O envio de lances on-line se dará exclusivamente através do site www.biasileiloes.com.br, respeitado o lance mínimo e o incremento mínimo estabelecido, em igualdade de condições com os participantes presentes no auditório do leilão de modo presencial, na disputa pelo lote do leilão, com exceção do devedor fiduciante, que poderá adquirir o imóvel preferencialmente em 1º e 2º leilão. Os interessados em participar do leilão de modo on-line, deverão se cadastrar no site www.biasileiloes.com.br, e se habilitar acessando a página deste leilão, clicando na opção HABILITE-SE, com antecedência de até 01 (uma) hora, antes do início do leilão presencial, não sendo aceitas habilitações após esse prazo. A venda será efetuada em caráter "ad corpus" e no estado de conservação em que se encontra. O proponente vencedor por meio de lance on-line ou presencial terá prazo de 24 horas depois de comunicado expressamente pelo leiloeiro acerca da efetiva arrematação do imóvel, condicionada ao não exercício do direito de preferência pelo devedor fiduciante, para efetuar o pagamento, por meio de transferência bancária, da totalidade do preço e da comissão do leiloeiro correspondente a 5% sobre o valor do arremate. **A transferência bancária deverá ser realizada por meio de conta bancária de titularidade do arrematante ou do devedor fiduciante, mantida em instituição financeira autorizada pelo BCB - Banco Central do Brasil.** As demais condições obedecerão ao que regula o Decreto n° 21.981 de 19 de outubro de 1.932, com as alterações introduzidas pelo Decreto n° 22.427 de 1° de fevereiro de 1.933, que regula a profissão de Leiloeiro Oficial.

Mais informações: (11) 4083-2575 | www.biasileiloes.com.br

BIASI leilões

LEILÃO DE ALIENAÇÃO FIDUCIÁRIA | PRESENCIAL ON-LINE

Alienação Fiduciária itaú

1º Leilão: dia 28/04/2026 às 14h00 2º Leilão: dia 05/05/2026 às 14h00

EDUARDO CONSENTINO, leiloeiro oficial inscrito na JUCESP n° 616 **(JOÃO VICTOR BARROCA GALEAZZI – preposto em exercício)**, com escritório à Av. Fagundes Filho, 145, Conjunto 22, Vila Monte Alegre, São Paulo/SP, devidamente autorizado pelo Credor Fiduciário **ITAÚ UNIBANCO S/A**, doravante designado **VENDEDOR**, inscrito no CNPJ sob n° 60.701.190/0001-04, com sede na Praça Alfredo Egydio de Souza Aranha, n° 100, Torre Olavo Setúbal, na Cidade de São Paulo/SP, nos termos do Instrumento Particular de Venda e Compra de Bem Imóvel, Financiamento com Garantia de Alienação e Outras Avenças de nº 10151015303, firmado em 22/09/2020, no qual figura como Fiduciante **IGOR OLIVEIRA REBOUÇAS**, brasileiro, solteiro, supervisor de operações, CI nº 86.502.794-3-SSP/BA e CPF nº 016.093.775-24 residente e domiciliado na cidade de Salvador/BA, levará a **PÚBLICO LEILÃO** de modo **Presencial e On-line**, nos termos da Lei nº 9.514/97, artigo 27 e parágrafos, no **dia 28 de abril de 2026, às 14:00 horas**, à Av. Fagundes Filho, 145, Conjunto 22, Vila Monte Alegre, São Paulo/SP, em **PRIMEIRO LEILÃO**, com lance mínimo igual ou superior a **R$ 198.676,80 (Cento e noventa e oito mil, seiscentos e setenta e seis reais e oitenta centavos)**, o imóvel a seguir descrito, com a propriedade consolidada em nome do credor Fiduciário, constituído pelo **APARTAMENTO de nº 104, do bloco 22, inscrito no Censo Imobiliário sob nº 590929-5, Setor 02, do Tipo 2-B, constituído de 01 sala, hall, 01 sanitário, 02 quartos, 01 cozinha e 01 lavabo, com a área privativa de 43,81 m², área comum de 3,42 m², área total de 47,23 m² e a fração ideal de 0,00258, integrante do PROGRAMA DE ARRENDAMENTO RESIDENCIAL PAR, denominado RESIDENCIAL ALTO DO IPIRANGA, edificado numa área de terreno próprio, medindo de área total 33.323,63 m², situado na atual Rua Acajutiba, nº 31, Vila Canária, em Salvador/BA. Matrícula nº 83.358 do 2º Ofício do Registro de Imóveis de Salvador/BA.** Obs: Ocupado. Desocupação por conta do adquirente, nos termos do art. 30 da lei 9.514/97. Caso não haja licitante em primeiro leilão, fica desde já designado o **dia 05 de maio de 2026, às 14:00 horas**, no mesmo local, para realização do **SEGUNDO LEILÃO**, com lance mínimo igual ou superior a **R$ 128.481,46 (Cento e vinte e oito mil, quatrocentos e oitenta e um reais e quarenta e seis centavos)**. Todos os horários estipulados neste edital, no site do leiloeiro (www.biasileiloes.com.br), em catálogos ou em qualquer outro veículo de comunicação consideram o horário oficial de Brasília-DF. O(s) devedor(es) fiduciante(s) será(ão) comunicado(s) na forma do parágrafo 2º-A do art. 27 da lei 9.514/97, incluído pela lei 13.465 de 11/07/2017, das datas, horários e locais da realização dos leilões fiduciários, mediante correspondência dirigida aos endereços constantes do contrato, inclusive ao endereço eletrônico ou por edital, se aplicável, podendo o(s) fiduciante(s) adquirir sem concorrência de terceiros, o imóvel outrora entregue em garantia, exercendo o seu direito de preferência em 1º ou 2º leilão, pelo valor da dívida, acrescida dos encargos e despesas, conforme estabelecido no parágrafo 2º-B do mesmo artigo, ainda que, outros interessados já tenham efetuado lances, para o respectivo lote do leilão. O envio de lances on-line se dará exclusivamente através do site www.biasileiloes.com.br, respeitado o lance mínimo e o incremento mínimo estabelecido, em igualdade de condições com os participantes presentes no auditório do leilão de modo presencial, na disputa pelo lote do leilão, com exceção do devedor fiduciante, que poderá adquirir o imóvel preferencialmente em 1º e 2º leilão. Os interessados em participar do leilão de modo on-line, deverão se cadastrar no site www.biasileiloes.com.br, e se habilitar acessando a página deste leilão, clicando na opção HABILITE-SE, com antecedência de até 01 (uma) hora, antes do início do leilão presencial, não sendo aceitas habilitações após esse prazo. A venda será efetuada em caráter "ad corpus" e no estado de conservação em que se encontra. O proponente vencedor por meio de lance on-line ou presencial terá prazo de 24 horas depois de comunicado expressamente pelo leiloeiro acerca da efetiva arrematação do imóvel, condicionada ao não exercício do direito de preferência pelo devedor fiduciante, para efetuar o pagamento, por meio de transferência bancária, da totalidade do preço e da comissão do leiloeiro correspondente a 5% sobre o valor do arremate. **A transferência bancária deverá ser realizada por meio de conta bancária de titularidade do arrematante ou do devedor fiduciante, mantida em instituição financeira autorizada pelo BCB - Banco Central do Brasil.** As demais condições obedecerão ao que regula o Decreto n° 21.981 de 19 de outubro de 1.932, com as alterações introduzidas pelo Decreto n° 22.427 de 1° de fevereiro de 1.933, que regula a profissão de Leiloeiro Oficial.

Mais informações: (11) 4083-2575 | www.biasileiloes.com.br

BIASI leilões

LEILÃO DE ALIENAÇÃO FIDUCIÁRIA | PRESENCIAL ON-LINE

Alienação Fiduciária itaú

1º Leilão: dia 28/04/2026 às 14h00 2º Leilão: dia 05/05/2026 às 14h00

EDUARDO CONSENTINO, leiloeiro oficial inscrito na JUCESP n° 616 **(JOÃO VICTOR BARROCA GALEAZZI – preposto em exercício)**, com escritório à Av. Fagundes Filho, 145, Conjunto 22, Vila Monte Alegre, São Paulo/SP, devidamente autorizado pelo Credor Fiduciário **ITAÚ UNIBANCO S/A**, doravante designado **VENDEDOR**, inscrito no CNPJ sob n° 60.701.190/0001-04, com sede na Praça Alfredo Egydio de Souza Aranha, n° 100, Torre Olavo Setúbal, na Cidade de São Paulo/SP, nos termos do Instrumento Particular de Venda e Compra de Bem Imóvel, Financiamento com Garantia de Alienação e Outras Avenças de nº 10178581709, firmado em 25/10/2022, no qual figuram como Fiduciantes **RONALDO SOUZA COSTA**, brasileiro, gerente financeiro, CNH 03907902194-DETRAN/BA, CPF 015.162.295-76, e seu cônjuge **LILIAN JANUARIO GONTIJO COSTA**, brasileira, empresária, RG 20.508.226-26-SSP/BA, CPF 084.578.046-85, casados sob o regime da comunhão parcial de bens, residentes e domiciliados em Camaçari/BA, levará a **PÚBLICO LEILÃO** de modo **Presencial e On-line**, nos termos da Lei nº 9.514/97, artigo 27 e parágrafos, no **dia 28 de abril de 2026, às 14:00 horas**, à Av. Fagundes Filho, 145, Conjunto 22, Vila Monte Alegre, São Paulo/SP, em **PRIMEIRO LEILÃO**, com lance mínimo igual ou superior a **R$ 875.454,38 (Oitocentos e setenta e cinco mil, quatrocentos e cinquenta e quatro reais e trinta e oito centavos)**, o imóvel a seguir descrito, com a propriedade consolidada em nome do credor Fiduciário, constituído por **LOTE DE TERRENO PRÓPRIO de nº 11, da quadra nº 06, integrante do Loteamento denominado "VILAS DO JACUÍPE – 2ª ETAPA", situado no Distrito de Abrantes, Município de Camaçari/BA, inscrito no Censo Imobiliário Municipal sob nº 103.964-4, medindo: 20,00m de frente, limitando-se com a Rua F2; 23,66m de fundo, limitando-se com o lote nº 12; 30,00m do lado direito, limitando-se com o lote nº 10; e 30,83m do lado esquerdo, limitando-se com a faixa de preservação do Rio Jacuípe, perfazendo uma área total de 602,77 m². No terreno foi construída UMA CASA RESIDENCIAL, composta de: Piscina, decks, jardim, WC, circulação, varanda gourmet, cozinha, sala de estar, sala de jantar, varanda, jardim, área de serviço, circulação, 03 suítes, 01 com varanda, jardim, perfazendo uma área total construída de 155,06 m², área construída descoberta de 63,18 m². Matrícula nº 35.544 do 2º Ofício de Registro de Imóveis de Camaçari/BA. Obs: Consta a existência da Av. 06 (INDISPONIBILIDADE), e nos termos do edital, competirá ao comprador a adoção das medidas necessárias para o cancelamento deste ônus, inclusive acionando o juízo competente, se necessário.** Obs: Ocupado. Desocupação por conta do adquirente, nos termos do art. 30 da lei 9.514/97. Caso não haja licitante em primeiro leilão, fica desde já designado o **dia 05 de maio de 2026, às 14:00 horas**, no mesmo local, para realização do **SEGUNDO LEILÃO**, com lance mínimo igual ou superior a **R$ 791.863,43 (Setecentos e noventa e um mil, oitocentos e sessenta e três reais e quarenta e três centavos)**. Todos os horários estipulados neste edital, no site do leiloeiro (www.biasileiloes.com.br), em catálogos ou em qualquer outro veículo de comunicação consideram o horário oficial de Brasília-DF. O(s) devedor(es) fiduciante(s) será(ão) comunicado(s) na forma do parágrafo 2º-A do art. 27 da lei 9.514/97, incluído pela lei 13.465 de 11/07/2017, das datas, horários e locais da realização dos leilões fiduciários, mediante correspondência dirigida aos endereços constantes do contrato, inclusive ao endereço eletrônico ou por edital, se aplicável, podendo o(s) fiduciante(s) adquirir sem concorrência de terceiros, o imóvel outrora entregue em garantia, exercendo o seu direito de preferência em 1º ou 2º leilão, pelo valor da dívida, acrescida dos encargos e despesas, conforme estabelecido no parágrafo 2º-B do mesmo artigo, ainda que, outros interessados já tenham efetuado lances, para o respectivo lote do leilão. O envio de lances on-line se dará exclusivamente através do site www.biasileiloes.com.br, respeitado o lance mínimo e o incremento mínimo estabelecido, em igualdade de condições com os participantes presentes no auditório do leilão de modo presencial, na disputa pelo lote do leilão, com exceção do devedor fiduciante, que poderá adquirir o imóvel preferencialmente em 1º e 2º leilão. Os interessados em participar do leilão de modo on-line, deverão se cadastrar no site www.biasileiloes.com.br, e se habilitar acessando a página deste leilão, clicando na opção HABILITE-SE, com antecedência de até 01 (uma) hora, antes do início do leilão presencial, não sendo aceitas habilitações após esse prazo. A venda será efetuada em caráter "ad corpus" e no estado de conservação em que se encontra. O proponente vencedor por meio de lance on-line ou presencial terá prazo de 24 horas depois de comunicado expressamente pelo leiloeiro acerca da efetiva arrematação do imóvel, condicionada ao não exercício do direito de preferência pelo devedor fiduciante, para efetuar o pagamento, por meio de transferência bancária, da totalidade do preço e da comissão do leiloeiro correspondente a 5% sobre o valor do arremate. **A transferência bancária deverá ser realizada por meio de conta bancária de titularidade do arrematante ou do devedor fiduciante, mantida em instituição financeira autorizada pelo BCB - Banco Central do Brasil.** As demais condições obedecerão ao que regula o Decreto n° 21.981 de 19 de outubro de 1.932, com as alterações introduzidas pelo Decreto n° 22.427 de 1° de fevereiro de 1.933, que regula a profissão de Leiloeiro Oficial.

Mais informações: (11) 4083-2575 | www.biasileiloes.com.br

FRAZÃO Leilões

EDITAL DE RETIFICAÇÃO LEILÃO ALIENAÇÃO FIDUCIÁRIA

Santander

Ana Claudia Carolina Campos Frazão, Leiloeiro (a) Oficial, JUCESP nº 836, autorizada pelo Credor Fiduciário **BANCO SANTANDER** (BRASIL) S/A, inscrito no CNPJ nº 90.400.888/0001-42, vem por meio desta, retificar o edital de leilão publicado neste jornal "Folha de São Paulo", nos dias 07, 08 e 11 de abril de 2026, referente ao horário do 2º leilão: onde se lê: "24 de abril de 2026, às 15h50min, no mesmo local", leia-se: "24 de abril de 2026, ás 15h00min.". (ID 3553-18 – AL – 02.26464).

BIASI leilões

LEILÃO DE ALIENAÇÃO FIDUCIÁRIA | PRESENCIAL ON-LINE

Alienação Fiduciária itaú

1º Leilão: dia 28/04/2026 às 14h00 2º Leilão: dia 05/05/2026 às 14h00

EDUARDO CONSENTINO, leiloeiro oficial inscrito na JUCESP n° 616 **(JOÃO VICTOR BARROCA GALEAZZI – preposto em exercício)**, com escritório à Av. Fagundes Filho, 145, Conjunto 22, Vila Monte Alegre, São Paulo/SP, devidamente autorizado pelo Credor Fiduciário **ITAÚ UNIBANCO S/A**, doravante designado **VENDEDOR**, inscrito no CNPJ sob n° 60.701.190/0001-04, com sede na Praça Alfredo Egydio de Souza Aranha, n° 100, Torre Olavo Setúbal, na Cidade de São Paulo/SP, nos termos do Instrumento Particular de Venda e Compra de Bem Imóvel, Financiamento com Garantia de Alienação e Outras Avenças de nº 10161177903, firmado em 21/07/2021, no qual figuram como Fiduciantes **ANDRÉ APARECIDO BERTOLLI**, RG 26.609.610-SSP/SP, CPF 222.065.188-64, auxiliar de sondagem, e **MAIRA REGINA DAHRUJ JARDIM**, RG 40.703.645-3-SSP/SP, CPF 344.113.888-04, repositora de mercadoria, ambos brasileiros, divorciados, residentes e domiciliados em Garça/SP, levará a **PÚBLICO LEILÃO** de modo **Presencial e On-line**, nos termos da Lei nº 9.514/97, artigo 27 e parágrafos, no **dia 28 de abril de 2026, às 14:00 horas**, à Av. Fagundes Filho, 145, Conjunto 22, Vila Monte Alegre, São Paulo/SP, em **PRIMEIRO LEILÃO**, com lance mínimo igual ou superior a **R$ 157.630,00 (Cento e cinquenta e sete mil, seiscentos e trinta reais)**, o imóvel a seguir descrito, com a propriedade consolidada em nome do credor Fiduciário, constituído por **O LOTE DE TERRENO sob nº 48, da quadra "R", do loteamento denominado "RESIDENCIAL MONTE VERDE", no perímetro urbano deste município e comarca de Garça/SP, com a área total de 150,00 m², localizado no alinhamento direito da Rua "O" (atual Rua Vereador Antônio Macelloni), distante 16,72m da confluência com o alinhamento direito da Rua "M" (atual Rua Fábio Henrique da Silva Ferreira), medindo 7,50m de frente confrontando com a Rua "O" (atual Rua Vereador Antônio Macelloni); 20,00m do lado direito confrontando com o lote 49; 7,50m nos fundos confrontando com o lote 02; e 20,00m do lado esquerdo confrontando com o lote 47. No terreno foi edificado UM PRÉDIO de tijolos, de caráter residencial, que recebeu o nº 212 da Rua Vereador Antônio Macelloni, com uma área total construída de 45,24 m². Matrícula nº 22.698 do Oficial de Registro de Imóveis da Comarca de Garça/SP.** Obs: Ocupado. Desocupação por conta do adquirente, nos termos do art. 30 da lei 9.514/97. Caso não haja licitante em primeiro leilão, fica desde já designado o **dia 05 de maio de 2026, às 14:00 horas**, no mesmo local, para realização do **SEGUNDO LEILÃO**, com lance mínimo igual ou superior a **R$ 128.068,06 (Cento e vinte e oito mil, sessenta e oito reais e seis centavos)**. Todos os horários estipulados neste edital, no site do leiloeiro (www.biasileiloes.com.br), em catálogos ou em qualquer outro veículo de comunicação consideram o horário oficial de Brasília-DF. O(s) devedor(es) fiduciante(s) será(ão) comunicado(s) na forma do parágrafo 2º-A do art. 27 da lei 9.514/97, incluído pela lei 13.465 de 11/07/2017, das datas, horários e locais da realização dos leilões fiduciários, mediante correspondência dirigida aos endereços constantes do contrato, inclusive ao endereço eletrônico ou por edital, se aplicável, podendo o(s) fiduciante(s) adquirir sem concorrência de terceiros, o imóvel outrora entregue em garantia, exercendo o seu direito de preferência em 1º ou 2º leilão, pelo valor da dívida, acrescida dos encargos e despesas, conforme estabelecido no parágrafo 2º-B do mesmo artigo, ainda que, outros interessados já tenham efetuado lances, para o respectivo lote do leilão. O envio de lances on-line se dará exclusivamente através do site www.biasileiloes.com.br, respeitado o lance mínimo e o incremento mínimo estabelecido, em igualdade de condições com os participantes presentes no auditório do leilão de modo presencial, na disputa pelo lote do leilão, com exceção do devedor fiduciante, que poderá adquirir o imóvel preferencialmente em 1º e 2º leilão. Os interessados em participar do leilão de modo on-line, deverão se cadastrar no site www.biasileiloes.com.br, e se habilitar acessando a página deste leilão, clicando na opção HABILITE-SE, com antecedência de até 01 (uma) hora, antes do início do leilão presencial, não sendo aceitas habilitações após esse prazo. A venda será efetuada em caráter "ad corpus" e no estado de conservação em que se encontra. O proponente vencedor por meio de lance on-line ou presencial terá prazo de 24 horas depois de comunicado expressamente pelo leiloeiro acerca da efetiva arrematação do imóvel, condicionada ao não exercício do direito de preferência pelo devedor fiduciante, para efetuar o pagamento, por meio de transferência bancária, da totalidade do preço e da comissão do leiloeiro correspondente a 5% sobre o valor do arremate. **A transferência bancária deverá ser realizada por meio de conta bancária de titularidade do arrematante ou do devedor fiduciante, mantida em instituição financeira autorizada pelo BCB - Banco Central do Brasil.** As demais condições obedecerão ao que regula o Decreto n° 21.981 de 19 de outubro de 1.932, com as alterações introduzidas pelo Decreto n° 22.427 de 1° de fevereiro de 1.933, que regula a profissão de Leiloeiro Oficial.

Mais informações: (11) 4083-2575 | www.biasileiloes.com.br

BIASI leilões

LEILÃO DE ALIENAÇÃO FIDUCIÁRIA | PRESENCIAL ON-LINE

Alienação Fiduciária itaú

1º Leilão: dia 28/04/2026 às 14h00 2º Leilão: dia 05/05/2026 às 14h00

EDUARDO CONSENTINO, leiloeiro oficial inscrito na JUCESP n° 616 **(JOÃO VICTOR BARROCA GALEAZZI – preposto em exercício)**, com escritório à Av. Fagundes Filho, 145, Conjunto 22, Vila Monte Alegre, São Paulo/SP, devidamente autorizado pelo Credor Fiduciário **ITAÚ UNIBANCO S/A**, doravante designado **VENDEDOR**, inscrito no CNPJ sob n° 60.701.190/0001-04, com sede na Praça Alfredo Egydio de Souza Aranha, n° 100, Torre Olavo Setúbal, na Cidade de São Paulo/SP, nos termos do Instrumento Particular de Venda e Compra de Bem Imóvel, Financiamento com Garantia de Alienação e Outras Avenças de nº 10184923200, firmado em 09/10/2023, no qual figura como Fiduciante **MARIA DO LIVRAMENTO DA SILVA**, brasileira, solteira, maior, montadora, RG nº 11.113.305-SSP/SP, CPF/MF nº 406.409.304--68, residente e domiciliada na cidade de São Paulo/SP, levará a **PÚBLICO LEILÃO** de modo **Presencial e On-line**, nos termos da Lei nº 9.514/97, artigo 27 e parágrafos, no **dia 28 de abril de 2026, às 14:00 horas**, à Av. Fagundes Filho, 145, Conjunto 22, Vila Monte Alegre, São Paulo/SP, em **PRIMEIRO LEILÃO**, com lance mínimo igual ou superior a **R$ 214.181,78 (Duzentos e quatorze mil, cento e oitenta e um reais e setenta e oito centavos)**, o imóvel a seguir descrito, com a propriedade consolidada em nome do credor Fiduciário, constituído pelo **APARTAMENTO nº 11-B, localizado no 1º pavimento do "CONDOMÍNIO OLMOS II", integrante do CONJUNTO HABITACIONAL JOSÉ BONIFÁCIO – ITAQUERA II/III, situado à Rua Daniel Mongolo, nº 254, no Distrito de Itaquera, com a área útil de 42,67 m², área comum de 4,65 m², área total de 47,32 m² e correspondendo-lhe uma quota parte ideal no terreno de 64,65 m² ou 2,290%. Matrícula nº 167.968 do 9º Oficial de Registro de Imóveis da Capital.** Obs: Ocupado. Desocupação por conta do adquirente, nos termos do art. 30 da lei 9.514/97. Caso não haja licitante em primeiro leilão, fica desde já designado o **dia 05 de maio de 2026, às 14:00 horas**, no mesmo local, para realização do **SEGUNDO LEILÃO**, com lance mínimo igual ou superior a **R$ 107.090,89 (Cento e sete mil, noventa reais e oitenta e nove centavos)**. Todos os horários estipulados neste edital, no site do leiloeiro (www.biasileiloes.com.br), em catálogos ou em qualquer outro veículo de comunicação consideram o horário oficial de Brasília-DF. O(s) devedor(es) fiduciante(s) será(ão) comunicado(s) na forma do parágrafo 2º-A do art. 27 da lei 9.514/97, incluído pela lei 13.465 de 11/07/2017, das datas, horários e locais da realização dos leilões fiduciários, mediante correspondência dirigida aos endereços constantes do contrato, inclusive ao endereço eletrônico ou por edital, se aplicável, podendo o(s) fiduciante(s) adquirir sem concorrência de terceiros, o imóvel outrora entregue em garantia, exercendo o seu direito de preferência em 1º ou 2º leilão, pelo valor da dívida, acrescida dos encargos e despesas, conforme estabelecido no parágrafo 2º-B do mesmo artigo, ainda que, outros interessados já tenham efetuado lances, para o respectivo lote do leilão. O envio de lances on-line se dará exclusivamente através do site www.biasileiloes.com.br, respeitado o lance mínimo e o incremento mínimo estabelecido, em igualdade de condições com os participantes presentes no auditório do leilão de modo presencial, na disputa pelo lote do leilão, com exceção do devedor fiduciante, que poderá adquirir o imóvel preferencialmente em 1º e 2º leilão. Os interessados em participar do leilão de modo on-line, deverão se cadastrar no site www.biasileiloes.com.br, e se habilitar acessando a página deste leilão, clicando na opção HABILITE-SE, com antecedência de até 01 (uma) hora, antes do início do leilão presencial, não sendo aceitas habilitações após esse prazo. A venda será efetuada em caráter "ad corpus" e no estado de conservação em que se encontra. O proponente vencedor por meio de lance on-line ou presencial terá prazo de 24 horas depois de comunicado expressamente pelo leiloeiro acerca da efetiva arrematação do imóvel, condicionada ao não exercício do direito de preferência pelo devedor fiduciante, para efetuar o pagamento, por meio de transferência bancária, da totalidade do preço e da comissão do leiloeiro correspondente a 5% sobre o valor do arremate. **A transferência bancária deverá ser realizada por meio de conta bancária de titularidade do arrematante ou do devedor fiduciante, mantida em instituição financeira autorizada pelo BCB - Banco Central do Brasil.** As demais condições obedecerão ao que regula o Decreto n° 21.981 de 19 de outubro de 1.932, com as alterações introduzidas pelo Decreto n° 22.427 de 1° de fevereiro de 1.933, que regula a profissão de Leiloeiro Oficial.

Mais informações: (11) 4083-2575 | www.biasileiloes.com.br

BIASI leilões

EDITAL ÚNICO DE LEILÃO | Presencial e On-line

Alienação Fiduciária itaú

1º Leilão: dia 28/04/2026 às 14h00 2º Leilão: dia 05/05/2026 às 14h00

EDUARDO CONSENTINO, leiloeiro oficial inscrito na JUCESP n° 616 **(JOÃO VICTOR BARROCA GALEAZZI – preposto em exercício)**, com escritório à Av. Fagundes Filho, 145, Conjunto 22, Vila Monte Alegre, São Paulo/SP, devidamente autorizado pelo Credor Fiduciário **ITAÚ UNIBANCO S/A**, doravante designado **VENDEDOR**, inscrito no CNPJ sob n° 60.701.190/0001-04, com sede na Praça Alfredo Egydio de Souza Aranha, n° 100, Torre Olavo Setúbal, na Cidade de São Paulo/SP, nos termos do Instrumento Particular de Venda e Compra de Bem Imóvel, Financiamento com Garantia de Alienação e Outras Avenças de nº 10177164309, firmado em 29/08/2022, no qual figuram como Fiduciantes **JOSIMAR BASTOS DE SOUZA**, brasileiro, divorciado, vendedor, portador da Carteira de Identidade nº 6088744-SSP/MA e CPF nº 007.189.282-61, e **UDA KEILA CAMPOS DA SILVA**, brasileira, solteira, vendedora, portadora do RG nº 8487961-SSP/MA e CPF nº 053.854.912-25, residentes e domiciliados em Mãe do Rio/PA, levará a **PÚBLICO LEILÃO** de modo **Presencial e On-line**, nos termos da Lei nº 9.514/97, artigo 27 e parágrafos, no **dia 28 de abril de 2026, às 14:00 horas**, à Av. Fagundes Filho, 145, Conjunto 22, Vila Monte Alegre, São Paulo/SP, em **PRIMEIRO LEILÃO**, com lance mínimo igual ou superior a **R$ 241.450,00 (Duzentos e quarenta e um mil, quatrocentos e cinquenta reais)**, o imóvel a seguir descrito, com a propriedade consolidada em nome do credor Fiduciário, constituído por **TERRENO URBANO localizado na Av. Manduri, nº 220, lote 31, Quadra 2, Bairro Tubilândia, perímetro entre a Rua 4 de Outubro com a Travessa do Km 47, em Mãe do Rio/PA, medindo 10,00m pela frente e ao fundo por 30,00m nas laterais, com a área de 300,00 m², limitando-se pela frente com a citada Av. Manduri, pela lateral direita com o lote nº 29, pela lateral esquerda com o lote nº 33 e ao fundo com o lote nº 32. No terreno foi construída UMA CASA RESIDENCIAL compreendendo 02 pavimentos, sendo: PAVIMENTO TÉRREO: medindo 170,40 m², contendo: 01 garagem, 01 escritório, 01 varanda, 01 sala, 03 quartos, 02 cozinhas e 02 banheiros sociais, coberta uma parte com laje e outra parte com madeira com estrutura para telha de barro tipo plan e PAVIMENTO SUPERIOR: medindo 49,27 m², contendo: 02 varandas, 02 quartos, 01 corredor e 01 banheiro social, coberta com madeira de lei com estrutura para telha de barro tipo plan, com a área total construída medindo 219,67 m². Matrícula nº 2.097 do Cartório Único Ofício Extrajudicial da Comarca de Mãe do Rio/PA.** Obs: Ocupado. Desocupação por conta do adquirente, nos termos do art. 30 da lei 9.514/97. Caso não haja licitante em primeiro leilão, fica desde já designado o **dia 05 de maio de 2026, às 14:00 horas**, no mesmo local, para realização do **SEGUNDO LEILÃO**, com lance mínimo igual ou superior a **R$ 175.896,39 (Cento e setenta e cinco mil, oitocentos e noventa e seis reais e trinta e nove centavos)**. Todos os horários estipulados neste edital, no site do leiloeiro (www.biasileiloes.com.br), em catálogos ou em qualquer outro veículo de comunicação consideram o horário oficial de Brasília-DF. O(s) devedor(es) fiduciante(s) será(ão) comunicado(s) na forma do parágrafo 2º-A do art. 27 da lei 9.514/97, incluído pela lei 13.465 de 11/07/2017, das datas, horários e locais da realização dos leilões fiduciários, mediante correspondência dirigida aos endereços constantes do contrato, inclusive ao endereço eletrônico ou por edital, se aplicável, podendo o(s) fiduciante(s) adquirir sem concorrência de terceiros, o imóvel outrora entregue em garantia, exercendo o seu direito de preferência em 1º ou 2º leilão, pelo valor da dívida, acrescida dos encargos e despesas, conforme estabelecido no parágrafo 2º-B do mesmo artigo, ainda que, outros interessados já tenham efetuado lances, para o respectivo lote do leilão. O envio de lances on-line se dará exclusivamente através do site www.biasileiloes.com.br, respeitado o lance mínimo e o incremento mínimo estabelecido, em igualdade de condições com os participantes presentes no auditório do leilão de modo presencial, na disputa pelo lote do leilão, com exceção do devedor fiduciante, que poderá adquirir o imóvel preferencialmente em 1º e 2º leilão. Os interessados em participar do leilão de modo on-line, deverão se cadastrar no site www.biasileiloes.com.br, e se habilitar acessando a página deste leilão, clicando na opção HABILITE-SE, com antecedência de até 01 (uma) hora, antes do início do leilão presencial, não sendo aceitas habilitações após esse prazo. A venda será efetuada em caráter "ad corpus" e no estado de conservação em que se encontra. O proponente vencedor por meio de lance on-line ou presencial terá prazo de 24 horas depois de comunicado expressamente pelo leiloeiro acerca da efetiva arrematação do imóvel, condicionada ao não exercício do direito de preferência pelo devedor fiduciante, para efetuar o pagamento, por meio de transferência bancária, da totalidade do preço e da comissão do leiloeiro correspondente a 5% sobre o valor do arremate. **A transferência bancária deverá ser realizada por meio de conta bancária de titularidade do arrematante ou do devedor fiduciante, mantida em instituição financeira autorizada pelo BCB - Banco Central do Brasil.** As demais condições obedecerão ao que regula o Decreto n° 21.981 de 19 de outubro de 1.932, com as alterações introduzidas pelo Decreto n° 22.427 de 1° de fevereiro de 1.933, que regula a profissão de Leiloeiro Oficial.

Mais informações: (11) 4083-2575 | www.biasileiloes.com.br

BIASI leilões

LEILÃO DE ALIENAÇÃO FIDUCIÁRIA | PRESENCIAL ON-LINE

Alienação Fiduciária itaú

1º Leilão: dia 28/04/2026 às 14h00 2º Leilão: dia 05/05/2026 às 14h00

EDUARDO CONSENTINO, leiloeiro oficial inscrito na JUCESP n° 616 **(JOÃO VICTOR BARROCA GALEAZZI – preposto em exercício)**, com escritório à Av. Fagundes Filho, 145, Conjunto 22, Vila Monte Alegre, São Paulo/SP, devidamente autorizado pelo Credor Fiduciário **ITAÚ UNIBANCO S/A**, doravante designado **VENDEDOR**, inscrito no CNPJ sob n° 60.701.190/0001-04, com sede na Praça Alfredo Egydio de Souza Aranha, n° 100, Torre Olavo Setúbal, na Cidade de São Paulo/SP, nos termos do Instrumento Particular de Venda e Compra de Bem Imóvel, Financiamento com Garantia de Alienação e Outras Avenças de nº 101697788801, firmado em 22/11/2021, no qual figura como Fiduciante **ELIANE PEDROSO**, brasileira, solteira, doméstica, RG nº 7.919.738-6-SSP/PR, CPF/MF nº 049.704.809-40, residente e domiciliada na cidade de Turvo/PR, levará a **PÚBLICO LEILÃO** de modo **Presencial e On-line**, nos termos da Lei nº 9.514/97, artigo 27 e parágrafos, no **dia 28 de abril de 2026, às 14:00 horas**, à Av. Fagundes Filho, 145, Conjunto 22, Vila Monte Alegre, São Paulo/SP, em **PRIMEIRO LEILÃO**, com lance mínimo igual ou superior a **R$ 180.709,44 (Cento e oitenta mil, setecentos e nove reais e quarenta e quatro centavos)**, o imóvel a seguir descrito, com a propriedade consolidada em nome do credor Fiduciário, constituído pelo **UM TERRENO URBANO, constituído por parte do Lote nº 12, da quadra nº 14, do loteamento denominado JARDIM FILADELFIA, Município de Turvo, desta comarca, denominado de Lote 12-B, com a área de 162,00 m², formada pelas Ruas: Av. Nossa Senhora Aparecida, Rua José Antunes Moreira, Rua Tiradentes e Rua Agenor de Almeida Camargo, com as seguintes medidas e confrontações: Frente: mede 18,00m defronte para o remanescente do mesmo lote denominado "viela de acesso", distando 18,00m da Rua Agenor de Almeida Camargo; Lateral Direita: mede 9,00m e confronta com terras do remanescente do mesmo lote, denominado lote 12-C; Lateral Esquerda: mede 9,00m e confronta com o remanescente do mesmo lote, denominado por 12-A; Fundos: mede 18,00m e confronta com terras de propriedade de Odélia Ribeiro, descrições estas de quem da rua olha para o terreno. No terreno tem uma EDIFICAÇÃO PARA FINS DE RESIDÊNCIA em alvenaria, com área de 55,63 m², situada à Rua Agenor de Almeida Camargo, s/nº. Matrícula nº 20.609 do 1º Ofício do Registro de Imóveis de Guarapuava/PR.** Obs: Ocupado. Desocupação por conta do adquirente, nos termos do art. 30 da lei 9.514/97. Caso não haja licitante em primeiro leilão, fica desde já designado o **dia 05 de maio de 2026, às 14:00 horas**, no mesmo local, para realização do **SEGUNDO LEILÃO**, com lance mínimo igual ou superior a **R$ 90.354,72 (Noventa mil, trezentos e cinquenta e quatro reais e setenta e dois centavos)**. Todos os horários estipulados neste edital, no site do leiloeiro (www.biasileiloes.com.br), em catálogos ou em qualquer outro veículo de comunicação consideram o horário oficial de Brasília-DF. O(s) devedor(es) fiduciante(s) será(ão) comunicado(s) na forma do parágrafo 2º-A do art. 27 da lei 9.514/97, incluído pela lei 13.465 de 11/07/2017, das datas, horários e locais da realização dos leilões fiduciários, mediante correspondência dirigida aos endereços constantes do contrato, inclusive ao endereço eletrônico ou por edital, se aplicável, podendo o(s) fiduciante(s) adquirir sem concorrência de terceiros, o imóvel outrora entregue em garantia, exercendo o seu direito de preferência em 1º ou 2º leilão, pelo valor da dívida, acrescida dos encargos e despesas, conforme estabelecido no parágrafo 2º-B do mesmo artigo, ainda que, outros interessados já tenham efetuado lances, para o respectivo lote do leilão. O envio de lances on-line se dará exclusivamente através do site www.biasileiloes.com.br, respeitado o lance mínimo e o incremento mínimo estabelecido, em igualdade de condições com os participantes presentes no auditório do leilão de modo presencial, na disputa pelo lote do leilão, com exceção do devedor fiduciante, que poderá adquirir o imóvel preferencialmente em 1º e 2º leilão. Os interessados em participar do leilão de modo on-line, deverão se cadastrar no site www.biasileiloes.com.br, e se habilitar acessando a página deste leilão, clicando na opção HABILITE-SE, com antecedência de até 01 (uma) hora, antes do início do leilão presencial, não sendo aceitas habilitações após esse prazo. A venda será efetuada em caráter "ad corpus" e no estado de conservação em que se encontra. O proponente vencedor por meio de lance on-line ou presencial terá prazo de 24 horas depois de comunicado expressamente pelo leiloeiro acerca da efetiva arrematação do imóvel, condicionada ao não exercício do direito de preferência pelo devedor fiduciante, para efetuar o pagamento, por meio de transferência bancária, da totalidade do preço e da comissão do leiloeiro correspondente a 5% sobre o valor do arremate. **A transferência bancária deverá ser realizada por meio de conta bancária de titularidade do arrematante ou do devedor fiduciante, mantida em instituição financeira autorizada pelo BCB - Banco Central do Brasil.** As demais condições obedecerão ao que regula o Decreto n° 21.981 de 19 de outubro de 1.932, com as alterações introduzidas pelo Decreto n° 22.427 de 1° de fevereiro de 1.933, que regula a profissão de Leiloeiro Oficial.

Mais informações: (11) 4083-2575 | www.biasileiloes.com.br

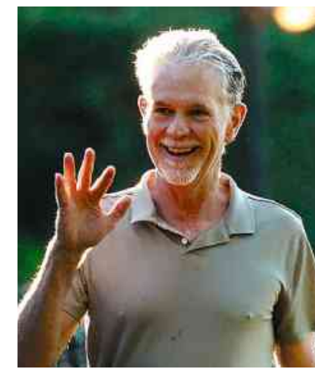

Reed Hastings, presidente do conselho da Netflix

Kevin Dietsch - 10.jul.25/ Getty Images/AFP

Reed Hastings, fundador da Netflix, deixará o conselho

TEC

LOS ANGELES | FINANCIAL TIMES Reed Hastings, presidente do conselho da Netflix, deixará a empresa que cofundou em 1997 e transformou de um serviço de aluguel de DVDs pelo correio em um gigante do streaming avaliado em US$ 450 bilhões.

As ações caíram 9% nas negociações após o fechamento do mercado, depois que a Netflix anunciou os planos de Hastings, que deve sair do conselho em junho.

A queda ocorreu apesar dos fortes resultados do primeiro trimestre, impulsionados pela multa rescisória de US$ 2,8 bilhões recebida da Paramount após a desistência da oferta pela Warner Bros Discovery.

Adquirir a Warner Bros "teria sido um bom acelerador para nossa estratégia, mas apenas pelo preço certo", disse a Netflix nesta quinta-feira (16).

A Netflix registrou lucro de US$ 1,23 por ação no primeiro trimestre, ante expectativas de US$ 0,76.

PREFEITURA MUNICIPAL DE BETIM MG - FMS/SMS - Pregão Eletrônico nº 08/2026 - PAC nº FMS0016/2026 -RP nº 06/2026. COM ITENS PARA AMPLA PARTICIPAÇÃO E COTA RESERVADA PARA ME/EPP/COOP. Objeto: Registro de preços para eventual aquisição de café e açúcar. **Abertura de proposta dia 05/05/2026 às 08:00h**. Edital completo no site: www.portaldecompraspublicas.com.br do Portal de compras públicas e, no portal da Prefeitura de Betim pelo site www.betim.mg.gov.br. Informações: (31)3512-3319 - Secretaria de Comprase Licitações - 16/04/2026.

PREFEITURA MUNICIPAL DE BETIM MG - FMS/SMS - Pregão Eletrônico nº 17/2026 - PAC nº FMS0036/2026 COM ITEM PARA AMPLA PARTICIPAÇÃO. Objeto: prestação de serviço de manutenção de instrumentais cirúrgicos, a fim de atender às necessidades do Fundo Municipal de Saúde/Secretaria Municipal de Saúde de Betim. **Abertura de proposta dia 07/05/2026 às 8h**. Edital completo no site: www.portaldecompraspublicas.com.br do Portal de compras públicas e, no portal da Prefeitura de Betim pelo site www.betim.mg.gov.br. Informações: (31)3512-3319 - Secretaria de Compras e Licitações - 15/04/2026.

SANEBAVI - Saneamento Básico Vinhedo
Autarquia Municipal
Estado de São Paulo

SANEBAVI – Saneamento Básico Vinhedo
AVISO DE PREGÃO ELETRÔNICO Nº 007/2026

PROCESSO ADMINISTRATIVO Nº 112/2026 - REQUISITANTE: Departamento de Combate às Perdas e Controle Água. **OBJETO:** Registro de preços para aquisição de hidrômetros e guarnições, destinados à instalação, substituição e manutenção dos sistemas de medição de consumo de água do Município de Vinhedo, operados pela SANEBAVI, nos termos das especificações constantes no Edital e seus Anexos. **PERÍODO DE RECEBIMENTO DAS PROPOSTAS:** a partir das 08:00h do dia 17/04/2026 até às 09:00h do dia 06/05/2026. **INÍCIO DA SESSÃO DE DISPUTA DE PREÇOS:** a partir das 09:30h do dia 06/05/2026. **REFERÊNCIA DE TEMPO:** Para todas as referências de tempo constantes neste instrumento convocatório, será observado o horário de Brasília/DF. **ENDEREÇO ELETRÔNICO PARA ENVIO DAS PROPOSTAS:** www.novobbmnet.com.br. **O Edital na íntegra será fornecido aos interessados a partir de 17/04/2026**, por meio de consulta gratuita nos sites www.sanebavi.com.br e www.novobbmnet.com.br.

Prefeitura de José Bonifácio SP

Secretaria de Administração
Serviço de Compras e Licitação

AVISO DE LICITAÇÃO - PREGÃO PRESENCIAL PARA REGISTRO DE PREÇOS
EDITAL DE PREGÃO PRESENCIAL Nº. 23/2026.
PROCESSO DE LICITAÇÃO Nº. 025/2026.
DATA DA REALIZAÇÃO: 05/05/2026.
HORÁRIO: 08:00 horas.
LOCAL: Paço Municipal "João Felix de Mendonça" - Avenida São João nº. 72 - Centro.

A Prefeitura Municipal de José Bonifácio, Estado de São Paulo, **TORNA PÚBLICO** aos interessados, a realização do(a) PREGÃO PRESENCIAL para Registro de Preços nº. **23/2026**, objeto do Processo de Licitação nº. **025/2026**, do tipo **Menor Preco Unitario,** objetivando a Aquisição de materiais médicos hospitalares, destinados a Secretaria Municipal da Saúde, conforme especificações anexas, que será regido pela Lei Federal nº. 14.133, de 1º de abril de 2021, e demais normas regulamentares aplicáveis à espécie.

O Edital na íntegra poderá ser obtido pelo endereço eletrônico ***licitacao.josebonifacio.sp.gov.br/comprasedital.***

Prefeitura Municipal de José Bonifácio,
Aos 15 de abril de 2026.
DR. MARCELO CATARUCI DE ALMEIDA
Prefeito Municipal

FEDERAÇÃO DOS PROFESSORES DO ESTADO DE SÃO PAULO – FEPESP

SINDICATO DOS TRABALHADORES EM ESTABELECIMENTOS DE ENSINO E EDUCAÇÃO DE LEME – SINPRO UNICIDADES
ASSEMBLEIA GERAL REMOTA

Pelo presente edital, ficam convocadas todas as Professoras, Professores e Auxiliares de Administração Escolar empregados de Instituições de Ensino Superior da rede privada, sindicalizados ou não, nos municípios de Descalvado/SP, Leme/SP, Pirassununga/SP, Porto Ferreira/SP, Santa Cruz da Conceição/SP, Santa Rita do Passa Quatro/SP e Tambaú/SP, base territorial do Sindicato dos Trabalhadores em Estabelecimentos de Ensino e Educação de Leme – SINPRO UNICIDADES, inscrito no CNPJ/MF sob o n.º 08.369.686/0001-02, com sede à Rua Doutor Fernando Costa, 584, Centro, Leme/SP, CEP: 13610-160, integrante da Federação dos Professores do Estado de São Paulo – FEPESP, inscrita no CNPJ/MF sob o n.º 59.391.227/0001-58, sito à Rua Machado Bittencourt, 317, cj.81, Vila Clementino, São Paulo/SP, CEP: 04044-000, para a Assembleia Geral Remota que se realizará no dia 23 de abril de 2026, às 14h00min, em primeira convocação com o quórum estatutário de presentes, ou às 15h00min, em segunda convocação, com qualquer número de trabalhadores e trabalhadoras presentes, por meio da plataforma remota Zoom, cujo link para acesso será encaminhado às Professoras, Professores e Auxiliares de Administração Escolar que o solicitarem, mediante cadastro comprobatório de sua condição de trabalhadora ou trabalhador empregado de Instituição de Ensino Superior da rede privada, na base territorial do Sindicato, no seguinte endereço eletrônico: https://us02web.zoom.us/meeting/register/7YvY2Fu8R7aolO01d_7jLw, impreterivelmente, até às 13h00min da data de realização, acima referida. A assembleia convocada nos termos e condições estabelecidas no presente edital tem a finalidade de discutir e deliberar sobre a seguinte ordem do dia:

A. Análise e deliberação sobre eventual contraproposta patronal.
B. Continuidade da Campanha Salarial: mobilização e formas de luta.

Leme, 17 de abril de 2026.
Ailton Fernandes
Presidente da FEPESP

EDITAL DE 1º e 2º PÚBLICOS LEILÕES DE ALIENAÇÃO FIDUCIÁRIA
1º Público Leilão: 27/04/2026, às 10:35hs / 2º Público Leilão: 28/04/2026, às 10:35hs

FERNANDA DE MELLO FRANCO, Leiloeira Oficial, Matrículas JUCEMG nº 1030 e JUCESP nº 1281, com escritório na Av. Barão Homem de Melo, 2222 – Sala 402 – Estoril – CEP 30494-080 – Belo Horizonte/MG., autorizado por BANCO INTER S/A, CNPJ sob n° 00.416.968/0001-01, venderá em 1º ou 2º Leilão Público Extrajudicial, nos termos do artigo 27 da Lei 9.514/97, com a redação dada pela Lei nº 14.711/2023 e regulamentação complementar com Sistema de Financiamento Imobiliário, o seguinte: A UNIDADE AUTONOMA designada CASA Nº 30, do empreendimento denominado "Residencial Mônaco", situado na Avenida Major Mello, 1.120, Vila Nova Aparecida, em César de Souza, Mogi das Cruzes/SP, assim descrita e caracterizada: área privativa de 67,47m² (construção), área comum construída de 5,45171m² perfazendo a área total de 72,92m², com coeficiente de proporcionalidade de 2,85708% no terreno, sendo que nos fundos tem um quintal descoberto com 8,40m², onde está localizado a área de serviço e churrasqueira e na parte frontal tem 5,87m² descoberto onde está localizada parte da garagem; a unidade residencial terá uma vaga de automóvel parcialmente coberta, localizada na frente do terreno. Imóvel objeto da Matrícula CNM: 111567.2.0082398-32 trasladada da Matrícula nº 82.398 do 1º Oficial de Registro de Imóveis da Comarca Mogi das Cruzes/SP. Dispensa-se a descrição completa do IMÓVEL, nos termos do art. 2º da Lei nº 7.433/85 e do Art. 3º do Decreto nº 93.240/86, estando o mesmo descrito e caracterizado na matrícula anteriormente mencionada. **1º PÚBLICO LEILÃO - VALOR: R$ 547.260,64 (quinhentos e quarenta e sete mil, duzentos e sessenta reais e sessenta e quatro centavos); 2º PÚBLICO LEILÃO - VALOR: R$ 406.740,64 (quatrocentos e seis mil, setecentos e quarenta reais e sessenta e quatro centavos)**. O arrematante pagará à vista, o valor da arrematação, 5% de comissão do leiloeiro e arcará, também à vista, com despesas cartoriais, impostos de transmissão para lavratura e registro de escritura, responsabilizando-se, ainda, por todas as despesas que vencerem a partir da data de arrematação. O imóvel será entregue no estado em que se encontra. Venda ad corpus. Imóvel ocupado, desocupação a cargo do arrematante, nos termos do art. 30 da Lei nº 9.514/97, com a redação dada pela Lei nº 14.711/2023. Ficam os Fiduciantes: CAMILA CRISTINA DAS CHAGAS DOMINGUES, brasileira, administradora, divorciada, nascida em 02/02/1990, C.I: 35.021.900-X SSP/SP, CPF: 390.764.21803, residente e domiciliada na Avenida Major Mello, 1120, Bairro Vila Nova Aparecida, Mogi das Cruzes/SP, CEP: 08830-200, intimado(s) da data dos leilões pelo presente edital. O(s) devedor(es) fiduciante(s) será(ão) comunicado(s) na forma do parágrafo 2º-A do art. 27 da lei 9.514/97, incluído pela lei 13.465/2017, das datas, horários e locais da realização dos leilões fiduciários, mediante correspondência dirigida aos endereços constantes do contrato, inclusive ao endereço eletrônico, podendo o(s) fiduciante(s) readquirir(em) o imóvel entregue em garantia fiduciária, sem concorrência de terceiros, exercendo o seu direito de preferência em 1º ou 2º leilão, pelo valor da dívida, acrescida dos encargos, despesas e comissão de 5% do Leiloeiro, conforme estabelecido no parágrafo 2º-B do artigo 27, da Lei nº 9.514/97, com a redação dada pela Lei nº 14.711/2023, ainda que outros interessados já tenham efetuado lances para o respectivo lote do leilão. Leilão online, os interessados deverão obrigatoriamente, tomar conhecimento do edital completo através do site www.francoleiloes.com.br.

CITAÇÃO em AÇÃO DE DEPENDÊNCIA DE ACORDO COM G. L. c. 119, §39M	Processo nº **ES26A0111SJ**	Tribunal de Sucessões e Família de Massachusetts
Caroline Borges Matos , Autor **v.** **Gustavo Augusto Santos Ciribelli** , Réu "Pai Um" Se aplicável: , Réu "Pai Dois"		Tribunal de Sucessões e Família de Essex
Ao(s) Réu(s) acima mencionado(s): Caroline Borges Matos, Autora, apresentou uma Ação de Dependência no Tribunal de Sucessões e Família de Essex, nomeando você como reu. Voce tem o direito de responder a esta ação preenchendo uma Contestação a Ação de Dependência (CJP 42), protocolando-a no tribunal e enviando uma cópia a Autora no endereço abaixo, dentro de 20 dias após o recebimento desta citação		
Voce pode apresentar a Resposta à Queixa de Dependência pessoalmente no tribunal ou enviando-a pelo correio para: Tribunal de Família e Sucessões de Essex **36 Federal Street, Salem,** **MA 01970**	E enviando, entregando em mãos ou enviando por e-mail a Resposta à Queixa de Dependência para: **Brian I Hurley, Esq.** cujo endereço é: **235 Marginal St,** **Chelsea, MA 02150**	
Se voce não apresentar e notificar uma Resposta à Queixa de Dependência ou se apresentar uma Resposta a Queixa de Dependencia admitindo as alegações na Queixa de Dependência, o tribunal poderá decidir sobre esta Queixa de Dependência administrativamente. Se voce apresentar e notificar uma Resposta à Queixa de Dependencia negando as alegações, o tribunal agendará uma audiência.		
TESTEMUNHA, Hon. Frances M. Giordano, Primeira Juiza deste Tribunal. Data: 9 de abril de 2026	Registro de Inventários	

GÊNESIS I

EDITAL DE CONVOCAÇÃO
ASSEMBLEIA GERAL ORDINÁRIA E EXTRAORDINÁRIA CUMULADAS

Ficam convocados os Associados Fundadores e Titulares da **Associação Gênesis I** a reunirem-se em **Assembleia Geral Ordinária e Extraordinária Cumuladas**, no dia **27 de abril de 2026**, às 19h00 em primeira convocação com metade mais um e, em segunda convocação às 19h30, com qualquer número de Associados, no **Salão de Festas da Associação**, localizado na Avenida Gemini, 1.670 - Alphaville - Santana de Parnaíba/ SP. Os trabalhos seguirão a ordem cronológica abaixo, iniciando-se pela pauta Ordinária e, ato contínuo, procedendo-se à Extraordinária, na ordem do dia: **I. PAUTA ORDINÁRIA:** a) Apresentação do Parecer da Auditoria Independente referente ao Exercício 2025; b) Deliberação e aprovação das contas referente ao Exercício 2025. **II. PAUTA EXTRAORDINÁRIA:** a) Discussão e deliberação acerca das Regras de Uso da Academia. Com o objetivo de cumprir as regras estatutárias e garantir a lisura do processo decisório, bem como o legítimo e regular exercício do direito de voto em assembleia, nos moldes do art. 15, § 3º, do Estatuto Social, faz-se necessário esclarecer que será permitido o voto por procuração, desde que o procurador, expressamente identificado, represente apenas um outorgante, ressalvada a situação de associado fundador. É importante registrar que a procuração, instrumento do mandato, deve necessariamente conter: a indicação do local onde foi outorgada, a qualificação do outorgante e do outorgado, a data, o objetivo da outorga, com a designação e a extensão dos poderes conferidos, nos termos previstos no art. 654, caput e parágrafos, do Código Civil. As regras sobre votação encontram-se reguladas no Artigo 15 do Estatuto Social Associação Gênesis I.

Santana de Parnaíba, 17 de abril de 2026.
Ricardo dos Santos Mattos - Presidente do Conselho de Administração

Prefeitura Municipal de Araras
Secretaria Municipal de Administração
Departamento de Compras

MUNICÍPIO DE ARARAS torna público para conhecimento dos interessados que se encontra aberto no Departamento de Compras da Secretaria Municipal de Administração, as seguintes licitações:

PREGÃO ELETRÔNICO 055/2026 – Registro de preço para aquisição de itens esportivos, destinado a Secretaria Municipal de Educação, conforme especificações constantes do Anexo I deste Edital.
Recebimento das propostas: até às 8h do dia 13 de maio de 2026.
Abertura das propostas: após às 08h do dia 13 de maio de 2026.
Início da sessão de disputa de preços: às 08h e 30 min do dia 13 de maio de 2026.

PREGÃO ELETRÔNICO 056/2026 – Aquisição de gêneros alimentícios estocáveis, com fornecimento parcelado, destinado a diversas Secretarias.
Recebimento das propostas: até às 8h do dia 05 de maio de 2026.
Abertura das propostas: após às 08h do dia 05 de maio de 2026.
Início da sessão de disputa de preços: às 08h e 30 min do dia 05 de maio de 2026.

A pasta contendo os editais e anexos estarão à disposição para leitura e retirada no site www.araras.sp.gov.br ou no Departamento de Compras, situada na Rua Pedro Alvares Cabral n° 83 centro, em dias úteis no horário das 09:00 às 16:00 horas.
Todas as informações poderão ser obtidas no órgão supra ou telefone/fax (19) 3547-3107 ou e-mail pregao@araras.sp.gov.br.

Araras, 16 de abril de 2026.
JOÃO PAULO FERREIRA RISSI
Secretário Municipal de Administração

EDITAL DE PUBLICIDADE - Identificação do Processo - Ação: Reintegração/Manutenção de Posse - **Processo nº:** 4000451-25.2026.8.26.0008 - **Juízo:** Juízo Titular II - 4ª Vara Cível - Foro Central Cível - Comarca de São Paulo/SP. **Juiz de Direito:** Dr. Rodrigo Cesar Fernandes Marinho. **Partes: AUTORA: MARIA THEREZA TOCHO QUINTELLA**, representada por **ROBERTO BARROZO. RÉUS: DANILO PEREIRA BATISTA** e demais ocupantes incertos e não sabidos. **Da Publicação: MARIA THEREZA TOCHO QUINTELLA**, por seu curador **Roberto Barrozo**, nos autos da Ação de Reintegração de Posse acima identificada, em cumprimento à determinação contida na decisão proferida em **01 de abril de 2026** pelo Juízo da 4ª Vara Cível do Foro Central Cível da Comarca de São Paulo/SP, vem, por meio deste edital, dar **AMPLA PUBLICIDADE** acerca da existência da referida ação e dos respectivos prazos processuais, nos termos do art. 554, §3º, do Código de Processo Civil. **Objeto da Ação:** A ação tem por objeto o pedido de reintegração de posse dos imóveis residenciais situados na Rua Saturno, nºs 149 e 153, Bairro da Aclimação/Liberdade, São Paulo/SP. No final de dezembro de 2025, os referidos imóveis foram objeto de esbulho possessório violento e clandestino, com invasão, depredação e obstrução de acesso, pelos réus. **Da Decisão Liminar:** Na Decisão o MM. Juízo da 4ª Vara Cível do Foro Central Cível, verificando presentes os requisitos do art. 561 do Código de Processo Civil, **DEFERIU A MEDIDA LIMINAR** para reintegrar a autora na posse dos imóveis. Determinou-se a expedição de mandado de reintegração de posse, com expressa autorização para requisição de força policial e arrombamento de fechaduras, portões e barricadas, caso encontrada resistência. Determinou-se, ainda, a expedição de ofícios à Secretaria Municipal de Habitação e Urbanismo, à Secretaria de Assistência e Desenvolvimento Social (SMADS), ao Conselho Tutelar e ao Conselho Municipal dos Direitos da Criança e do Adolescente (CMDCA), para resguardo dos direitos de crianças e adolescentes eventualmente presentes na ocupação. **Da Citação:** Na mesma decisão, determinou-se a citação do réu **DANILO PEREIRA BATISTA** por meio de mandado, para que, querendo, ofereça resposta à presente demanda no prazo de **15 (quinze) dias**. Não sendo contestada a ação no prazo legal, presumir-se-ão aceitos os fatos articulados na ação, nos termos do art. 344 do Código de Processo Civil. **Dos Prazos Processuais:** Para os fins do art. 554, §3º, do CPC, ficam todos os interessados - inclusive os demais ocupantes incertos e não sabidos - **CIENTIFICADOS** da existência da presente ação e dos seguintes prazos: **(i)** Prazo para contestação: 15 (quinze) dias, contados na forma da lei; **(ii)** Audiência prevista no art. 334 do CPC: pode ser designada futuramente, na hipótese de manifestação de interesse de ambas as partes, conforme determinado na decisão. **Do Encerramento:** O presente edital é publicado em jornal de grande circulação, em cumprimento à determinação judicial, para que chegue ao conhecimento de todos os interessados e produza os efeitos legais devidos. São Paulo/SP, 16 de Abril de 2026. **ROBERTO BARROZO -** *Curador de Maria Thereza Tocho Quintella.*

PREFEITURA MUNICIPAL DE ÁGUAS DE LINDÓIA-SP

A Prefeitura Municipal de Águas de Lindóia comunica a todos os interessados que se encontra aberto no Departamento de Compras e Licitações o(s) seguinte(s) processo(s): **PREGÃO ELETRONICO Nº 013/2026 (MODO DE DISPUTA ABERTA) – Objeto: Registro de preços visando à Aquisição de medicamentos para REMUME (Relação Municipal de Medicamentos essenciais), destinados ao abastecimento da Farmácia Municipal, Unidades Básicas de Saúde, Pronto Atendimento e demais unidades vinculadas à Secretaria Municipal de Saúde do Município de Águas de Lindóia/SP, de forma parcelada, pelo período de 12 (doze) meses, conforme quantidades e exigências estabelecidas no Termo de Referência, Anexo III deste edital.** Envio das Propostas iniciais e documentos de habilitação a partir de: **23/04/2026 às 09h00**; Abertura de Propostas iniciais: **11/05/2026 às 09h00**; Início (fase competitiva): **11/05/2026 às 09h30; ENDEREÇO ELETRÔNICO:** www.bnc.org.br. **O EDITAL** se encontrará disponível de: **23/04/2026 a 08/05/2026** para consulta e retirada nos endereços eletrônicos http://www.aguasdelindoia.sp.gov.br e www.bnc.org.br. **PREGÃO ELETRONICO Nº 014/2026 (MODO DE DISPUTA ABERTA) – Objeto: Registro de preços visando a Aquisição de diversos materiais de higiene, descartáveis e limpeza, com entregas parceladas visando atender o Almoxarifado da Secretaria Municipal de Administração e Saúde, pelo período de 12 (doze) meses, conforme quantidades e exigências estabelecidas no Termo de Referência, Anexo III deste edital.** Envio das Propostas iniciais e documentos de habilitação a partir de: **24/04/2026 às 09h00**; Abertura de Propostas iniciais: **14/05/2026 às 09h00**; Início (fase competitiva):**14/05/2026 às 09h30; ENDEREÇO ELETRÔNICO:** www.bnc.org.br. **O EDITAL** se encontrará disponível de: **24/04/2026 a 13/05/2026** para consulta e retirada nos endereços eletrônicos http://www.aguasdelindoia.sp.gov.br e www.bnc.org.br. **CONCORRÊNCIA ELETRÔNICA Nº 004/2026 (MODO DE DISPUTA ABERTA) – Objeto: Contratação de empresa especializada para o fornecimento de materiais e mão de obra destinados à execução de Reforma e Revitalização da Praça Ivo Carotini, neste município, com Recursos do Convênio 100415/2026 – Secretaria de Governo e Relações Institucionais do Estado de São Paulo x PMAL, conforme quantidades e exigências estabelecidas no Termo de Referência, Anexo III deste edital.** Envio das Propostas iniciais e documentos de habilitação a partir de: **24/04/2026 às 09h00**; Abertura de Propostas iniciais: **18/05/2026 às 09h00**; Início (fase competitiva): **18/05/2026 às 09h30; ENDEREÇO ELETRÔNICO:** www.bnc.org.br. **O EDITAL** se encontrará disponível de: **24/04/2026 a 15/05/2026** para consulta e retirada nos endereços eletrônicos http://www.aguasdelindoia.sp.gov.br e www.bnc.org.br. **REABERTURA CONCORRÊNCIA ELETRONICA Nº 012/2024 (MODO DE DISPUTA ABERTA) – Objeto: Contratação de empresa especializada para o fornecimento de materiais e mão de obra, com o objetivo de executar a rede de galeria de águas pluviais na Rua Rio de Janeiro e adjacências, em atendimento à Sentença Judicial nº 1001813-71.2022.8.26.0035, conforme quantidades e exigências estabelecidas no Termo de Referência, Anexo III deste edital *(Serviço Especial de Engenharia).*** Envio das Propostas iniciais e documentos de habilitação a partir de: **23/04/2026 às 09h00**; Abertura de Propostas iniciais: **29/05/2026 às 09h00**; Início (fase competitiva): **29/05/2026 às 09h30; ENDEREÇO ELETRÔNICO:** www.bnc.org.br. **O EDITAL** se encontrará disponível de: **23/04/2026 a 28/05/2026** para consulta e retirada nos endereços eletrônicos http://www.aguasdelindoia.sp.gov.br e www.bnc.org.br. Disponibilização: Secretaria de Administração, Departamento de Compras e Licitação, sito a Rua Prof.ª Carolina Fróes, 321, Centro, Águas de Lindóia - SP, mediante o recolhimento de preço público pela despesa de impressão de acordo com regulamento municipal vigente e/ou gratuitamente através do site da Prefeitura Municipal www.aguasdelindoia.sp.gov.br. Maiores informações pelo telefone (19) 3924-9305, no horário comercial, exceto aos sábados, domingos, feriados e pontos facultativos. As datas acima referem-se aos dias úteis e em que haja expediente na Prefeitura Municipal de Águas de Lindóia, quer seja, excluindo-se os sábados, domingos, feriados e pontos facultativos – **Gabriel José Ramos Junqueira Ferreira – Secretário Municipal de Administração.**

ABANDONO DE EMPREGO

Solicitamos o comparecimento de **EDNEIDE RODRIGUES DA SILVA,** ao endereço abaixo, no prazo de 48 horas. O não comparecimento caracterizará o abandono de emprego, conforme o Artigo 482, letra I da CLT.
APOIO FACILITIES SISTEMAS DE SERVIÇOS LTDA. AV. IRERÉ, 1892 – PLANALTO PAULISTA – SP - CEP: 04064-004
Data: 17/04/2026

ABANDONO DE EMPREGO

Solicitamos o comparecimento de **CRISTINA MACEDO DA SILVA,** ao endereço abaixo, no prazo de 48 horas. O não comparecimento caracterizará o abandono de emprego, conforme o Artigo 482, letra I da CLT.
APOIO FACILITIES SISTEMAS DE SERVIÇOS LTDA. AV. IRERÉ, 1892 – PLANALTO PAULISTA – SP - CEP: 04064-004
Data: 17/04/2026

MUNICÍPIO DE GUARANTÃ/SP

Comunicado de Abertura de Licitação
Processo n° 035/2026
Pregão Eletrônico n° 010/2026
Edital n° 014/2026

Objeto: Registro de Preços para a Aquisição de Pneus, Câmaras de Ar e Protetores de Câmaras de Ar, conforme especificações constantes do Termo de Referência, que integra este Edital como Anexo I. Tipo: Menor Preço. A realização da sessão será no dia 12/05/2026, às 08h30 no endereço eletrônico: http://compras.guaranta.sp.gov.br:8787/comprasedital/. Prazo limite para solicitação da chave de acesso: 11/05/2026, às 12:55 horas. A Retirada do edital acima mencionado, em seu completo teor, e demais informações, poderá ser solicitada na Prefeitura do Município de Guarantã/SP, no Departamento de Licitação e Contratos ou pelo site: http://www.guaranta.sp.gov.br/ e http://compras.guaranta.sp.gov.br:8787/comprasedital/. Maiores informações, poderão ser obtidas pelo fone (14) 3586-3300 – Ramal 8, em dias úteis, no horário de expediente: 07:00 às 13:00 horas, de segunda-feira a sexta-feira, na Avenida Altino Cardoso, n° 156 – centro – Guarantã/SP, E-mail: licitacao@guaranta.sp.gov.br. Guarantã, 16 de abril de 2026.
Marcos Roberto Frugeri – Prefeito Municipal

MUNICÍPIO DE GUARANTÃ/SP

Comunicado de Abertura de Licitação
Processo n° 034/2026
Concorrência Pública n° 003/2026
Edital n° 013/2026

Objeto: Contratação de empresa especializada, sob o regime de empreitada por preço global, para a Prestação de Serviços de Reforma e Ampliação da Unidade Básica de Saúde Pedro Alexandre, localizada na Rua Manoel Pereira dos Santos nº 56 – Guarantã - SP, conforme as especificações técnicas contidas no projeto básico e/ou executivo, com todas as suas partes, desenhos, especificações e outros complementos. Tipo: Menor Preço. A realização da sessão será no dia 14/05/2026, às 09h no endereço eletrônico: http://compras.guaranta.sp.gov.br:8787/comprasedital/. Prazo limite para solicitação da chave de acesso: 13/05/2026, às 12:55 horas. A Retirada do edital acima mencionado, em seu completo teor, e demais informações, poderá ser solicitada na Prefeitura do Município de Guarantã/SP, no Departamento de Licitação e Contratos ou pelo site: http://www.guaranta.sp.gov.br/ e http://compras.guaranta.sp.gov.br:8787/comprasedital/. Maiores informações, poderão ser obtidas pelo fone (14) 3586-3300 – Ramal 8, em dias úteis, no horário de expediente: 07:00 às 13:00 horas, de segunda-feira a sexta-feira, na Avenida Altino Cardoso, n° 156 – centro – Guarantã/SP, E-mail: licitacao@guaranta.sp.gov.br. Guarantã, 16 de abril de 2026.
Marcos Roberto Frugeri – Prefeito Municipal

MUNICÍPIO DE GUARANTÃ/SP

Comunicado de Abertura de Licitação
Processo n° 036/2026
Concorrência Pública n° 004/2026
Edital n° 015/2026

Objeto: Contratação de empresa especializada, sob o regime de empreitada por preço global, para a Prestação de Serviços de Reforma de Salas de Aula da Escola Júlia Ferreira Leite, localizada na Avenida Coronel Rodolfo Maciel nº 165 – Bairro Centro – Guarantã - SP, conforme as especificações técnicas contidas no projeto básico e/ou executivo, com todas as suas partes, desenhos, especificações e outros complementos. Tipo: Menor Preço. A realização da sessão será no dia 19/05/2026, às 09h no endereço eletrônico: http://compras.guaranta.sp.gov.br:8787/comprasedital/. Prazo limite para solicitação da chave de acesso: 18/05/2026, às 12:55 horas. A Retirada do edital acima mencionado, em seu completo teor, e demais informações, poderá ser solicitada na Prefeitura do Município de Guarantã/SP, no Departamento de Licitação e Contratos ou pelo site: http://www.guaranta.sp.gov.br/ e http://compras.guaranta.sp.gov.br:8787/comprasedital/. Maiores informações, poderão ser obtidas pelo fone (14) 3586-3300 – Ramal 8, em dias úteis, no horário de expediente: 07:00 às 13:00 horas, de segunda-feira a sexta-feira, na Avenida Altino Cardoso, n° 156 – centro – Guarantã/SP, E-mail: licitacao@guaranta.sp.gov.br Guarantã, 16 de abril de 2026.
Marcos Roberto Frugeri – Prefeito Municipal

PRÓ SANGUE HEMOCENTRO DE SÃO PAULO
DOE SANGUE (11) 4573-7800

PECINI LEILÕES

EDITAL DE PRIMEIRO E SEGUNDO PÚBLICOS LEILÕES EXTRAJUDICIAIS *ONLINE*, COMUNICAÇÃO E INTIMAÇÃO DAS DATAS DOS LEILÕES

DATA: 1º Público Leilão: 27/04/2026, às 16h45 | 2º Público Leilão: 29/04/2026, às 16h45

ANGELA PECINI SILVEIRA, Leiloeira Oficial, matrícula JUCESP nº 715, autorizada pelas Credoras Fiduciárias **IRMÃOS MODA EMPREENDIMENTOS IMOBILIÁRIOS SPE LTDA.**, inscrita no CNPJ nº 18.848.411/0001-05, e **LOTEAMENTO SANTO AFONSO – PORTO FERREIRA SPE LTDA.**, inscrita no CNPJ nº 14.829.760/0001-10, **VENDERÁ**, em 1º ou 2º Público Leilão Extrajudicial, nos termos dos art. 26 e 27 da Lei Federal nº 9.514/97, e posteriores alterações, o **IMÓVEL: LOTE DE TERRENO Nº 11, DA QUADRA Nº 15, DO LOTEAMENTO "PARQUE RESIDENCIAL SANTO AFONSO"**, situado na Rua José Geraldo Puelker, Porto Ferreira/SP, destinado ao **uso misto**, sobre o qual consta a construção de uma área de lazer (incluindo piscina) anexada ao lote nº 10 (que não é objeto dos leilões), com **ÁREA TOTAL CONSTRUÍDA APROXIMADA DE 200,00m²**, conforme Laudo de Avaliação, de 04/02/2026, não averbada na matrícula do imóvel, e com **ÁREA TOTAL DE TERRENO DE 250,00m²**. Amarração: situado a 79,62m do início da esquina em curva da Rua José Geraldo Puelker com a Rua Fioravante Milanez, na quadra completada pela Rua Antônio da Costa Lamellas, Rua João Baccarin e Avenida Afonso Moda, com frente para a Rua José Geraldo Puelker. Medidas e Confrontações do Terreno: no sentido de quem da Rua José Geraldo Puelker olha para o imóvel, mede 10,00m de frente para a Rua José Geraldo Puelker; 25,00m do lado esquerdo, confrontando com o lote 12; 25,00m do lado direito, confrontando com o lote 10; 10,00m nos fundos, confrontando com o lote 24. Matrícula nº 24.059 do Oficial de Registro de Imóveis de Porto Ferreira/SP. Cadastro Municipal nº 0095-0015-0011 e Código nº 0023955. Consolidação da Propriedade: 06/03/2026. **Lances Iniciais: 1º Público Leilão: R$ 300.000,00**. **2º Público Leilão: R$ 150.000,00.** Valor para o Exercício da Preferência: R$ 100.235,98. **Regras, Condições e Informações: 1. Cabe ao interessado: i)** verificar o imóvel, seu estado de conservação, sua situação documental, eventuais dívidas existentes e não descritas neste edital, e eventuais ações judiciais em andamento; **ii)** Tomar conhecimento do **EDITAL DE LEILÃO E REGRAS PARA PARTICIPAÇÃO**, disponível no Portal WWW.PECINILEILOES.COM.BR. **2. Cabe ao Arrematante**: **i)** Pagamento à vista do valor da arrematação e 5,00% de comissão; **ii)** Custas, despesas, taxas, impostos, ITBI, para a lavratura e registro da escritura; **iii)** Os débitos de IPTU existentes e no limite apurado **ATÉ** as datas dos leilões serão quitados pelas **CREDORAS FIDUCIÁRIAS**, ficando o Arrematante responsável por eventuais valores não apurados e os que vencerem **APÓS** as datas dos leilões; **iv)** Débitos de água, energia, gás e outras utilidades vencidas antes e após os leilões; **v)** Ficará a cargo do interessado a adoção das providências e obras necessárias para a desanexação física do lote 11, que está anexado ao lote 10 (que não é objeto dos leilões), arcando integralmente com todas as custas, despesas e tributos relativos à regularização da construção e das benfeitorias perante os órgãos competentes, devendo observar as restrições urbanísticas e construtivas aplicáveis. A Leiloeira e as Credoras não se responsabilizam, tampouco garantem, que a referida desanexação física não implicará em eventual mutilação de parte das edificações; **vi) IMÓVEL OCUPADO.** Custas e despesas com a desocupação; **vii)** Na hipótese de exercício da preferência, o Devedor Fiduciante pagará o valor total da dívida e a comissão do leilão, na forma do artigo 27, §2º B da Lei Federal 9.514/97. A venda *ad corpus* - Imóvel no estado em que se encontra. Fica o Devedor Fiduciante **JUNIO CARVALHO BARROS**, inscrito no CPF nº 280.026.088-28, devidamente comunicado das datas dos leilões, também pelo presente edital, uma vez que se encontra em local desconhecido, para o exercício da preferência. Maiores informações: contato@pecinileiloes.com.br, WhatsApp (11) 97577-0485 ou Fones (19) 3794-2044 / (19) 3295-9777. Avenida Rotary, 187 - Jardim das Paineiras, Campinas/SP, CEP nº 13.092-509.

FUNDO SOCIAL DE SÃO PAULO

AVISO DE LICITAÇÃO Nº 01045608882026 UASG – CASA CIVIL.

Modalidade: PREGÃO ELETRÔNICO N° 90002/2026 Nº PROCESSO SEI: 001.00001729/2026-12. **Objeto:** Contratação de serviços de controle de pragas para o Centro de Distribuição do Fundo Social de São Paulo. **Total de Itens Licitados:** 1 (um) **Valor Total da Licitação:** R$ 13.140,00 (treze mil, cento e quarenta reais). **Disponibilidade do Edital:** 17/04/2026. **Horário:** das 08h00 às 16h59. **Endereço:** Av. Morumbi, n° 4500 – Morumbi – CEP 05650-905 – São Paulo – SP e www.fussp.sp.gov.br **Link do PNCP:** https://cnetmobile.estaleiro.serpro.gov.br/comprasnet-web/public/compras **Entrega das Propostas:** a partir de 17/04/2026 às 09h00 no site: www.gov.br/compras **Abertura das Propostas:** 08/05/2026 às 09h00 no site: www.gov.br/compras **Fonte:** DOESP e PNCP

SECRETARIA DA SEGURANÇA PÚBLICA
POLÍCIA CIVIL DO ESTADO DE SÃO PAULO
Departamento de Polícia Judiciária de São Paulo Interior - Bauru
Delegacia Seccional de Polícia de Tupã
Setor de Administração e Finanças

A Delegacia Seccional de Polícia de Tupã – UGE 180307 – Comunica que se encontra aberta licitação na modalidade Pregão, do tipo menor preço, a ser realizado por meio eletrônico, objetivando **o Serviço de Limpeza, Asseio e Conservação Predial da Delegacia Seccional de Polícia de Tupã.** Conforme estabelecidos no Termo de Referência. **Valor total da licitação:** R$ 225.988,20 (duzentos e vinte e cinco mil, novecentos e oitenta e oito reais e vinte centavos). **Entrega das Propostas:** a partir de 17/04/2026 às 08h00 no site: www.gov.br/compras. **Nº Processo:** 058.00017040/2026-36.

A sessão pública será realizada no dia **12/05/2026** às 09:00 hs, no endereço eletrônico www.gov.br/compras, onde também poderá ser consultado o edital completo.

Id contratação PNCP: 46377800000127-1-001350/2026.

Maiores informações solicitar através do email : tupa.financas@policiacivil.sp.gov.br.

Link do PNCP: https://pncp.gov.br/app/editais/46377800000127/2026/1350.

FEDERAÇÃO DOS PROFESSORES DO ESTADO DE SÃO PAULO – FEPESP

SINDICATO DOS PROFESSORES DOS ESTABELECIMENTOS DE EDUCAÇÃO BÁSICA (EDUCAÇÃO INFANTIL, ENSINO FUNDAMENTAL E ENSINO MÉDIO), EDUCAÇÃO SUPERIOR, ENSINO PROFISSIONALIZANTE, CURSOS LIVRES E AFINS DE MOGI GUAÇU E ITAPIRA – SINPRO GUAPIRA

ASSEMBLEIA GERAL REMOTA

Pelo presente edital, ficam convocadas todas as Professoras e todos os Professores empregados de Instituições de Ensino Superior da rede privada, sindicalizados ou não, nos municípios de Itapira/SP e Mogi Guaçu/SP, base territorial do Sindicato dos Professores dos Estabelecimentos de Educação Básica (Educação Infantil, Ensino Fundamental e Ensino Médio), Educação Superior, Ensino Profissionalizante, Cursos Livres e Afins de Mogi Guaçu e Itapira – Sinpro Guapira, inscrito no CNPJ/MF sob o n.º 06.242.470/0001-48, com sede à Travessa Tristão F. dos Santos, 40, sala 06, Centro, Mogi Guaçu/SP, CEP: 13840-034, integrante da Federação dos Professores do Estado de São Paulo – FEPESP, inscrita no CNPJ/MF sob o n.º 59.391.227/0001-58, sito à Rua Machado Bittencourt, 317, cj.81, Vila Clementino, São Paulo/SP, CEP: 04044-000, para a Assembleia Geral Remota que se realizará no dia 23 de abril de 2026, às 14h00min, em primeira convocação com o quórum estatutário de presentes, ou às 15h00min, em segunda convocação, com qualquer número de trabalhadores e trabalhadoras presentes, por meio da plataforma remota Zoom, cujo link para acesso será encaminhado às Professoras e aos Professores que o solicitarem, mediante cadastro comprobatório de sua condição de docente de Instituição de Ensino Superior da rede privada, na base territorial do Sindicato, no seguinte endereço eletrônico: https://us02web.zoom.us/meeting/register/7YvY2Fu8R7aolO01d_7jLw, impreterivelmente, até às 13h00min da data de realização, acima referida. A assembleia convocada nos termos e condições estabelecidas no presente edital tem a finalidade de discutir e deliberar sobre a seguinte ordem do dia:

A. Análise e deliberação sobre eventual contraproposta patronal.

B. Continuidade da Campanha Salarial: mobilização e formas de luta.

Mogi Guaçu, 17 de abril de 2026.
Ailton Fernandes
Presidente da FEPESP

COOPERATIVA DE ECONOMIA E CRÉDITO MÚTUO DOS EMPREGADOS DA EATON

EDITAL DE CONVOCAÇÃO

ASSEMBLEIA GERAL EXTRAORDINÁRIA E ORDINÁRIA - PRESENCIAL

O Presidente da Cooperativa de Economia e Crédito Mútuo dos Empregados da Eaton, inscrita no CNPJ sob Nº 73.077.398/0001-38 e NIRE nº 35400003910, no uso das atribuições que lhe confere o Estatuto Social, convoca os 669 (Seiscentos e Sessenta e Nove) associados, em condições de votar, para reunirem em **ASSEMBLEIA GERAL EXTRAORDINÁRIA E ORDINÁRIA - PRESENCIAL,** que realizar-se-á no Auditório da Eaton Ltda., situada à Rua Clark 156-Macuco CEP: 13.279-400, nesta cidade de Valinhos, Estado de São Paulo, por absoluta falta de espaço na sede da Cooperativa, no dia 30 de Abril de 2026, obedecendo os seguintes horários e "quorum" para sua instalação, sempre no mesmo local, cumprindo o que determina o Estatuto Social: 01) - Em primeira convocação às 09h00 com a presença de 2/3 (dois terços) do número total de associados; 02) - Em segunda convocação às 10h00, com a presença de metade mais um do número total de associados; 03) - Em terceira e última convocação às 11h00, com a presença mínima de 10 (dez) associados, para deliberarem sobre a seguinte Ordem do dia:

EXTRAORDINÁRIA:

1 - Reforma ampla do estatuto social, destacando adequação ao modelo padrão Sicoob.

ORDINÁRIA:

1 - Prestação de contas do 1º e 2º semestres do exercício de 2025, compreendendo o Relatório da Gestão, Demonstração de Sobras ou Perdas e Parecer do Conselho Fiscal;

2 - Destinação das Sobras apuradas e fórmula do cálculo;

3 - Aplicações do Fundo de Assistência Técnica, Educacional e Social - FATES;

4 - Eleição dos membros da Diretoria Executiva;

5 - Eleição dos membros do Conselho Fiscal;

6 - Aprovação da atualização da Política Institucional de Remuneração dos Administradores do Sicoob.

Valinhos, 17 de abril de 2026.
Aline de Carvalho da Silva
Diretora Presidente

NOTA I: Assembleia Geral ocorrerá de forma **PRESENCIAL** à Rua Clark 156-Macuco CEP: 13.279-400, nesta cidade de Valinhos, Estado de São Paulo, por absoluta falta de espaço na sede da Cooperativa.

NOTA II: Essa e outras informações podem ser obtidas detalhadamente no sítio https://eaton.sharepoint.com/sites/ExtCOM_CooperativadeCreditoEaton.

NOTA III: Conforme determina a Resolução do CMN n° 5.051 de 25/11/2022 em seu artigo 40, as demonstrações contábeis do exercício de 2025 acompanhadas do respectivo relatório dos auditores estão à disposição dos associados na sede da Cooperativa.

SINDICATO DOS MOTORISTA PROFISSIONAIS DE CATEGORIA DIFERENCIADA DE CAMPINAS E REGIÃO - SINDPROCADI - AVISO DE CANCELAMENTO DE ASSEMBLEIA GERAL DE RATIFICAÇÃO - O Sindicato dos Motoristas Profissionais de Categoria Diferenciada de Campinas e Região - SINDPROCADI, entidade sindical de primeiro grau, inscrita no CNPJ 64.335.281/0001-16, com sede na Avenida Francisco Glicério, 957, 12º Andar, Sala 122, Centro, Campinas/SP, no uso de suas atribuições, legais e estatutárias, TORNA PÚBLICO, para conhecimento de todos os integrantes da categoria profissional, o CANCELAMENTO da ASSEMBLEIA GERAL DE RATIFICAÇÃO anteriormente convocada por meio de edital publicado em 23 de março de 2026 no Diário Oficial da União e no dia 21 de março de 2026 em jornal de circulação na Região de Campinas, que seria realizada nas seguintes condições: **Data:** 18/04/2026 (sábado). **Horário:** - 1ª convocação: 08:00h até o encerramento dos trabalhos; - 2ª e última convocação: 08h15m até o encerramento dos trabalhos; **Local: Rua Joaquim Novais, 97, Cambuí, Campinas/SP. Base territorial abrangida:** Campinas, Paulínia, Jaguariúna, Cosmópolis, Artur Nogueira, Santo Antônio de Posse, Lindoia, Águas de Lindóia, Serra Negra, Amparo, Valinhos, Indaiatuba e Pedreira. **Categoria representada:** empregados motoristas profissionais e seus auxiliares (ajudantes de entrega ou embarque), contratados sob o regime da CLT, que exerçam função de condução de veículos automotores em caráter institucional, executivo, administrativo, logístico, de apoio ou representação, desde que vinculados a empresas ou entidades cuja atividade econômica principal não esteja relacionada ao transporte de mercadorias ou pessoas. Estão incluídos como representados, sem prejuízo de outros enquadramentos compatíveis, os motoristas contratados diretamente por: Escritórios privados (advocacia, engenharia, contabilidade, consultorias, tecnologia e similares); Bares, restaurantes, lojas de varejo, centros comerciais e shopping centers; Clínicas, laboratórios, hospitais públicos e privados, escolas, faculdades e universidades (excetuados condutores de ambulância e transporte escolar); Construtoras, incorporadoras, indústrias, empresas de terraplenagem, movimentação de terra, obras de infraestrutura e pavimentação que possuam motoristas e tratoristas próprios, desde que a atividade econômica principal não seja o transporte de cargas ou de passageiros e empresas de materiais de construção; Empresas de estacionamento, valet ou guarda de veículos; Empresas ambientais, Engenharia ambiental ou de saneamento; Entidades e empresas privadas que prestem serviços à administração pública direta, indireta, autarquias, judiciário, empresas públicas, sociedade de economia mista ou fundações, de qualquer esfera (municipal, estadual ou federal), para transporte de funcionários, representantes, diretores, autoridades ou serviços de Mobilidade inclusiva de cidadãos, especialmente pessoas com deficiência, idosos ou com necessidades específicas (exceto transporte Ligado). Motoristas contratados por empresas de terceirização de mão de obra, desde que registrados formalmente como motoristas e exerçam tal função em favor da contratante ou da tomadora dos serviços. Motoristas e ajudantes contratados por plataformas digitais, empresas não transportadoras para realizar entregas, com vínculo formal de emprego, excluídas as transportadoras tradicionais. Motoristas empregados de qualquer empresa que atuem exclusivamente com veículos movidos a energia elétrica, híbrida, hidrogênio ou outras fontes não derivadas da combustão fóssil, promovendo sustentabilidade e inovação tecnológica. Motoristas contratados por entidades privadas de caráter institucional, corporativo ou associativo, sem fins lucrativos, como: Conselhos de classe (ex.: OAB, CRM, CRC, CREA, CRO); Sindicatos, federações, confederações de trabalhadores ou patronais; Associações civis, desportivas e fundações corporativas. Ongs e entidades beneficentes. A referida assembleia, destinada à ratificação dos atos realizados na Assembleia de Fundação do SINDPROCADI, fica CANCELADA, por necessidade de readequação administrativa e organizacional. Fica desde já consignado que será oportunamente publicada nova convocação para deliberação das matérias anteriormente previstas, observadas todas as formalidades legais e estatutárias, sem qualquer prejuízo à validade dos atos preparatórios já realizados. Para que não se alegue desconhecimento, é publicado o presente edital. Campinas/SP, 15 de abril de 2026. **Izael Soares de Almeida -** Presidente

UNIVERSIDADE FEDERAL DE SÃO PAULO

CAMPUS SÃO PAULO
PREGÃO ELETRÔNICO N.º 90.045/2026

Encontra-se aberto o Edital em referência. Processo: 23089.040702/2026-56. Objeto: Aquisição de Reagentes - UASG 153031. Entrega das propostas: a partir de 17/04/2026 às 08:00 horas no site **wwww.gov.br/compras.** Abertura das propostas: 05/05/2026 às 09:00 horas. Os interessados poderão examinar o Edital e anexos no site: **www.gov.br/compras.**

Rodrigo Mariano de Souza
Pregoeiro

MUNICÍPIO DE GUARANTÃ/SP

Comunicado de Abertura de Licitação
Processo n° 035/2026
Pregão Eletrônico n° 010/2026
Edital n° 014/2026

Objeto: Registro de Preços para a Aquisição de Pneus, Câmaras de Ar e Protetores de Câmaras de Ar, conforme especificações constantes do Termo de Referência, que integra este Edital como Anexo I. Tipo: Menor Preço. A realização da sessão será no dia 12/05/2026, às 08h30 no endereço eletrônico: http://compras.guaranta.sp.gov.br:8787/comprasedital/. Prazo limite para solicitação da chave de acesso: 11/05/2026, às 12:55 horas. A Retirada do edital acima mencionado, em seu completo teor, e demais informações, poderá ser solicitada na Prefeitura do Município de Guarantã/SP, no Departamento de Licitação e Contratos ou pelo site: http://www.guaranta.sp.gov.br/ e http://compras.guaranta.sp.gov.br:8787/comprasedital/. Maiores informações, poderão ser obtidas pelo fone (14) 3586-3300 – Ramal 8, em dias úteis, no horário de expediente: 07:00 às 13:00 horas, de segunda-feira a sexta-feira, na Avenida Altino Cardoso, n° 156 – centro – Guarantã/SP, E-mail: licitacao@guaranta.sp.gov.br.

Guarantã, 16 de abril de 2026.
Marcos Roberto Frugeri – Prefeito Municipal

PREFEITURA MUNICIPAL DE DUMONT

CONCORRÊNCIA ELETRÔNICA Nº 001/2026. PROCESSO LICITATÓRIO Nº 006/2026. Edital nº 006/2026. Torna público, que realizará no dia 06 de maio de 2026 às 09h30min, a licitação do edital em epígrafe, do tipo MENOR PREÇO GLOBAL, cujo objeto é a CONSTRUÇÃO DE 20 UNIDADES HABITACIONAIS EM DUMONT/SP - PROGRAMA MINHA CASA, MINHA VIDA (FNHIS – FEDERAL), com fornecimento de materiais e mão de obra, através do sistema eletrônico LICITAR DIGITAL, nos termos do Edital da Concorrência Eletrônica nº 001/2026, e seus anexos, que poderá ser obtido no site: www.dumont.sp.gov.br e www.licitardigital.com.br. Informações no licitacao@dumont.sp.gov.br ou na sede da Prefeitura, nos dias e horários de expediente, localizada na Praça Josefina Negri nº 21, Centro – CEP 14.120-000. Dumont-SP, 16 de abril de 2026. PAULO ENRIQUE FERREIRA-Agente de Contratação

Siderúrgica São Joaquim S/A

CNPJ nº 45.365.541/0001-51 - NIRE nº 35.300.259

Edital de Convocação de Assembleia Geral Ordinária

Ficam convocados os Srs. Acionistas da Siderúrgica São Joaquim S/A, para se reunirem em A.G.O, a ser realizada em primeira convocação, no dia 27 de abril de 2026, às 09:00 horas, na sede social à Via Anhanguera, Km. 383,5 em São Joaquim da Barra - SP, a fim de deliberarem sobre as seguintes ordens do dia: Ordinariamente: a) Tomar as contas dos administradores, examinar, discutir e votar as demonstrações financeiras da sociedade relativas ao exercício findo em 31/12/2025; b) Deliberar sobre a destinação do resultado do exercício e a distribuição de dividendos; c) Eleger os membros do Conselho Fiscal da Sociedade; e d) Fixar verba global de remuneração dos administradores e a individual dos membros do conselho fiscal. São Joaquim da Barra, 14 de abril de 2026. Ricardo Assumpção Tuzzi - Presidente do Conselho de Administração.

PREFEITURA DO MUNICÍPIO DE CAJAMAR

AVISO DE ABERTURA DE LICITAÇÃO

PREGÃO ELETRÔNICO Nº 18/2026

Processo Administrativo nº 4.320/2025

Objeto: Registro de preços para eventual e futura contratação para fornecimento de refeições, conforme condições, quantidades e exigências estabelecidas no Edital e seus anexos.

Data de Disponibilização do Edital e Início do Prazo para Envio da Proposta Eletrônica: 22/04/2026 às 08h30.

Data do Fim do Prazo para Envio da Proposta Eletrônica: 07/05/2026 às 08h30.

Data e Hora de Abertura para Sessão Pública: 07/05/2026 às 09h00.

Endereço Eletrônico: www.bll.org.br.

Edital Disponível Também em: www.cajamar.sp.gov.br.

Cajamar, 16 de abril de 2026
João Paulo Machado Nogueira
Secretário Municipal de Administração

PECINI LEILÕES

EDITAL DE PRIMEIRO E SEGUNDO PÚBLICOS LEILÕES EXTRAJUDICIAIS *ONLINE*, COMUNICAÇÃO E INTIMAÇÃO DAS DATAS DOS LEILÕES

DATA: 1º Público Leilão: 27/04/2026, às 16h30 | 2º Público Leilão: 29/04/2026, às 16h30

ANGELA PECINI SILVEIRA, Leiloeira Oficial, matrícula JUCESP nº 715, autorizada pelas Credoras Fiduciárias **IRMÃOS MODA EMPREENDIMENTOS IMOBILIÁRIOS SPE LTDA.**, inscrita no CNPJ nº 18.848.411/0001-05 e **LOTEAMENTO SANTO AFONSO – PORTO FERREIRA SPE LTDA.**, inscrita no CNPJ nº 14.829.760/0001-10, **VENDERÁ**, em 1º ou 2º Público Leilão Extrajudicial, nos termos dos art. 26 e 27 da Lei Federal nº 9.514/97, e posteriores alterações, o **IMÓVEL: LOTE DE TERRENO Nº 08, DA QUADRA Nº 37, DO LOTEAMENTO "PARQUE RESIDENCIAL SANTO AFONSO"**, sobre o qual consta a construção inacabada de **UMA CASA**, à Rua Waldomira Trevisan, nº 80, na cidade de Porto Ferreira/SP, com **ÁREA TOTAL CONSTRUÍDA APROXIMADA DE 48,00m²**, conforme Laudo de Avaliação, de 22/03/2026, não averbada na matrícula do imóvel, e com **ÁREA TOTAL DE TERRENO DE 250,00m²**, mais bem descrito e caracterizado na Matrícula nº 24.729 do CRI de Porto Ferreira/SP. Inscrição Municipal nº 0095-0037-0008. Consolidação da Propriedade em 10/03/2026. **Lances Iniciais: 1º Público Leilão: R$ 166.431,57. 2º Público Leilão: R$ 65.000,00**. Valor de mercado: R$ 130.000,00, conforme Laudo de Avaliação, de 22/03/2026. Valor para o Exercício da Preferência: R$ 54.277,19. **Regras, Condições e Informações: 1. Cabe ao interessado: i)** verificar o imóvel, seu estado de conservação, a área informada, sua situação documental, eventuais dívidas existentes e não descritas neste edital, e eventuais ações judiciais em andamento; **ii)** Tomar conhecimento do **EDITAL DE LEILÃO E REGRAS PARA PARTICIPAÇÃO**, disponível no Portal WWW.PECINILEILOES.COM.BR. **2. Cabe ao Arrematante: i)** Pagamento à vista do valor da arrematação e 5,00% de comissão; **ii)** Custas, despesas, taxas, impostos, ITBI, para a lavratura e registro da escritura; **iii)** Os débitos de IPTU existentes e no limite apurado **ATÉ** as datas dos leilões serão quitados pelas **CREDORAS FIDUCIÁRIAS**, ficando o Arrematante responsável por eventuais valores não apurados e os que vencerem **APÓS** as datas dos leilões; **iv)** Débitos de água, energia, gás e outras utilidades vencidas antes e após os leilões; **v)** Na hipótese de exercício da preferência, os Devedores Fiduciantes pagarão o valor total da dívida e a comissão do leilão, na forma do artigo 27, §2º B da Lei Federal 9.514/97; **vi)** Custas, despesas e impostos para regularização da construção e benfeitorias junto a todos os órgãos competentes; devendo observar as restrições urbanísticas e construtivas; **vii) IMÓVEL OCUPADO.** Custas e despesas com a desocupação. A venda *ad corpus* - Imóvel no estado em que se encontra. Ficam os Devedores Fiduciantes **GENÁRIO GONÇALVES DA SILVA**, inscrito no CPF nº 365.151.008-50 e **GESSICA JOICY FERREIRA DE SOUZA**, inscrita no CPF nº 428.211.098-81, devidamente comunicados das datas dos leilões, também pelo presente edital, uma vez que se encontram em lugar desconhecido, para o exercício da preferência. Maiores informações: contato@pecinileiloes.com.br, WhatsApp (11) 97577-0485 ou Fones (19) 3794-2044 / (19) 3295-9777. Avenida Rotary, 187 - Jardim das Paineiras, Campinas/SP, CEP nº 13.092-509.

Autoport Transportes e Logistica Ltda.

CNPJ/MF 07.677.731/0008-91 - NIRE nº 35904402834

Regulamento Interno

Capítulo 1 - Do Recebimento das Mercadorias. Artigo 1º - Autoport Transportes e Logistica Ltda, inscrita no CNPJ sob nº 07.677.731/0008-91, com sede e foro na Estrada da Cama Patente, nº1200, Galpão A e B, Alvarenga, São Bernardo do Campo, São Paulo, CEP 09.842-100, com ato constitutivo arquivado na Junta Comercial do Estado de São Paulo, sob NIRE nº 35904402834, receberá em depósito veículos, máquinas e equipamentos, guardando-os e emitindo quando solicitado, os competentes títulos que os representam, de acordo com o Decreto Federal nº 10102 de 21 de novembro de 1903, e Lei nº 9.973 de 29 de maio de 2000 e legislação vigente, guardando-os e emitindo quando solicitado, os competentes títulos que os representam, de acordo com o Decreto Federal nº 10102 de 21 de novembro de 1903, e Lei nº 9.973 de 29 de maio de 2000 e legislação vigente. **Artigo 2º** - Poderão também ser executados serviços acessonos, quando solicitados pelos depositantes, desde que não sejam contrários às disposições legais. **Artigo 3º** - A juízo da diretoria da Empresa, poderão ser recusados, os depósitos de mercadorias desacompanhadas da documentação fiscal, com documentação fiscal, com documentação irregular ou se constatar falsidade nas declarações da proposta, se não houver espaço suficiente no armazém ou qualquer outra irregularidade constatada quando do recebimento. **Artigo 4º** - A Empresa se responsabiliza pelas mercadorias depositadas em seus armazéns por avarias, vícios ainda ocultos ou alterações de qualidade, de força maior ou caso fortuito incluindo-se outros casos imprevistos ou insolvência da companhia de seguros. **Artigo 5º** - O Fiel depositário receberá as mercadorias e depois de conferidos, passará o recibo ao interessado, quando este solicitar. **Artigo 6º** - O Fiel depositário poderá, na presença do depositante ou quem o representante indicar, verificar as mercadorias recusando aquelas em cujo exame constatar irregularidades. **Artigo 7º** - O pedido de armazenagem e serviços correlatos deverá ser dirigido à empresa, com assinatura do depositante ou seu preposto, através de proposta, na qual serão descriminados, os nomes e domicílios do proprietário das mercadorias, o estado e acondicionamento, o prazo de armazenagem, a quantidade, a marca e peso ou volume, à ordem de quem ficarão as mercadorias. **Artigo 8º** - A transferência de mercadorias de um depósito para outro é equiparada a uma nova entrada, o que sujeita o depositante ao pagamento de todas as despesas anteriores, além do cumprimento de todas as exigências fiscais. **Artigo 9º** - A entrega das mercadorias depositadas será feita mediante a devolução por nota fiscal, manifesto ou recibo, uma vez pago todas as armazenagens, serviços, adiantamentos, juros comissões e quaisquer outras despesas ocorridas conforme contrato. **Parágrafo único:** Para garantia de seu pagamento, a empresa poderá exercer o direito de retenção sobre as mercadorias, na forma do artigo 14 do Decreto 1.102/1903. **Artigo 10º** - Além das responsabilidades estabelecidas em lei, à empresa responde pela guarda, conservação e pronta e fiel entrega das mercadorias que estiver em depósito. Pela culpa, fraude ou dolo de seus empregados e prepostos furtos acontecidos em mercadorias pela sua guarda. **Artigo 11º** - A indenização devida pela empresa, nos casos previstos no artigo anterior não poderá exceder ao preço da mercadoria no lugar e no dia que deverá ser entregue. **Capítulo II - Do Seguro: Artigo 12º** - A sociedade fará obrigatoriamente, em seu nome e por conta do depositante, o seguro das mercadorias sobre as quais emitirem, quando solicitado pelo depositante. Conhecimentos de Depósitos e Warrants, e manterá sempre vigentes as respectivas apólices. **Artigo 13º** - Sobre as mercadorias depositadas mediante recibo de depósito, toda vez que o depositante não declarar que dispensa o seguro a empresa fará o mesmo, em seu nome e pelos depositantes. **Artigo 14º** - Em caso de sinistro, a liquidação dois seguros será feita pela empresa, na base do valor declarado pela respectiva apólice, recebendo o depositante o respectivo saldo, depois de deduzidos os impostos, taxas, fretes, e outras despesas. A armazenagem será contada até o dia do sinistro. **Capítulo III - Dos Prazos de Depósito: Artigo 15º** - Os prazos de depósito serão definidos por acordo entre as partes, cobrando-se a respectiva taxa de acordo com a tabela base de tarifa remuneratória arquivada na Junta Comercial. **Parágrafo único:** A tabela de tarifas poderá ser reajustada a qualquer momento mediante notificação por escrito ao cliente. **Artigo 16º** - Vencido o prazo ou prorrogação, sem que as mercadorias tenham sido retiradas, serão consideradas abandonadas. O depositante será avisado por carta registrada, para no prazo de oito dias proceder a sua retirada, sob pena das mesmas serem vendidas em leilão público, de conformidade com do Decreto 1.102/1903. **Artigo 17º** - O Prazo máximo de depósito poderá ser prorrogado, entre as partes. **Artigo 18º** - O Leilão das mercadorias será feito com observância dos preceitos legais que regem a matéria e o produto líquido da venda será entregue ao interessado, mediante a devolução dos recibos ou outro documento recebido quando do depósito das mercadorias. **Capítulo IV - Dos Recibos de Depósito Conhecimentos de Depósitos e Warrants. Artigo 19º** - Ao depositante das mercadorias a empresa entregará a pedido do mesmo, Recibo de Depósito, Conhecimento de Depósito ou Warrants, obedecendo em tudo desde a emissão até a liquidação final desses documentos, as disposições estabelecidas pela legislação vigente. **Artigo 20º** - A mercadoria que servir de base para a emissão de conhecimentos de depósito e warrants será segurada contra riscos no valor declarado pelo depositante, na falta deste, por valor arbitrado pela empresa e deverá estar livre de qualquer ônus ou despesas. **Artigo 21º** - Os documentos referidos neste capítulo deverão conter a assinatura do Fiel depositário do Armazém. **Artigo 22º** - Em caso de extravio de qualquer título emitido pela empresa, proceder-se-á de acordo com o artigo 27 e parágrafo do Decreto Federal 1.102/1903. **Artigo 23º** - A empresa se responsabilizará por qualquer irregularidade verificada nos títulos que emitir. Verificando-se a existência de vícios em qualquer dos títulos apresentados, a empresa poderá proceder judicialmente contra o autor ou autores na forma da lei. **Artigo 24º** - Os Recibos de Depósitos, os Conhecimentos de Depósitos e Warrants deverão indicar as despesas a que ficam sujeitas as respectivas mercadorias. **Capítulo V - Das Disposições Gerais: Artigo 25º** - De acordo com o artigo 14 do Decreto Federal 1.102/1903, a empresa poderá reter quaisquer mercadorias depositadas para garantia das taxas de armazenagem ou quaisquer outras despesas provenientes da conservação ou outro serviço prestado que houver sido requisitado à empresa. **Artigo 26º** - A Execução de todos os serviços é privativa dos funcionários da empresa, facultando ao depositante a sua fiscalização. **Artigo 27º** - O horário normal de serviço nos armazéns e escritórios da empresa obedecerá, via de regra os horários observados pelo comércio local. **Artigo 28º** - O dono das mercadorias ou terceiro por ele autorizado poderá vistoria-las durante o horário de expediente, desde que autorizado pelo Fiel do armazém, em dia e horário previsto para a visitação. **Artigo 29º** - Os casos omissos ou não previstos neste Regulamento serão regulados pelas disposições do Decreto Federal 1.102/1903 e demais Leis vigentes no País que regulamentam a matéria. São Bernardo do Campo, 27 de Março de 2026. **Ciro Ferreira da Rocha -** Administrador - RG nº9**.*42 - CPF nº 008.***.****-84. **Rodolfo Altoe Filho -** Administrador. RG nº4**.*37- CPF nº 211.***.***-15

TABELA DE TARIFAS

1. Valores Operacionais: 1.1. Será cobrado o valor de R$ 200,00 (duzentos reais) por veículo/chassi na entrada e a cada 30 dias, para Estadia, movimentação, carga e descarga (na eventualidade de não permanecia de 30 dias será cobrado o período fechado); 1.2. Sobre os valores desta tabela incidirá o ISS. **Observações:** 1.3. Serão armazenados veículos, máquinas e equipamentos. **2. Fluxo da Operação:** Receber o material enviado através do modal rodoviário, realizar a descarga, remoção para área de estocagem e realizar o carregamento para o escoamento do material pelo modal rodoviário, conforme programação do cliente. **3. Prazo de Armazenagem:** Será combinado no recebimento da carga. **4. Faturamento:** Será efetuado de comum acordo entre as partes. **5. Taxa Administrativa:** A taxa administrativa está inclusa nas tarifas, outros serviços orçamento sob consulta. **6. Regime de Trabalho:** Das 08 às 17:45h de Segunda à Sexta, exceto feriados. 6.1. **Horários Extraordinários:** Sob consulta prévia de disponibilidade. - Agendamento com antecedência de 12 horas. **7. Seguro:** Taxa de seguro: de responsabilidade do cliente. São Bernardo do Campo, 27 d março de 2026. **Ciro Ferreira da Rocha -** Administrador - RG nº 9**.*42 - CPF nº 008.***.****-84. **Rodolfo Altoe Filho -** Administrador - RG nº 4**.*37- CPF nº 211.***.***-15

DECLARAÇÃO DO ARTIGO 1º

A sociedade empresária **Autoport Transportes e Logistica Ltda,** com seu ato constitutivo registrado na Junta Comercial do Estado de São Paulo sob nº 35904402834, em 14/12/2012, tendo em vista o que os itens 1º e 4º e artigo 1º do Decreto nº 1.102 de 21 de novembro de 1903, alíneas a; b; c; e d; inciso Ido artigo 1º da Instrução Normativa OREI nº 17, de 05 de dezembro de 2013, por seus representantes abaixo assinados, **Declara: Denominação, Nome Fantasia e Domicilio: Denominação:** Autoport Transportes e Logistica Ltda. **Domicilio:** Estrada da Cama Patente, 1200, Galpão A e B, Alvarenga, São Bernardo do Campo, São Paulo. **Situação, Número, Capacidade, Comodidade e Segurança do Armazém: Situação:** O imóvel vistoriado é utilizado para atividades de logística automotiva, com foco na guarda, custódia e movimentação de veículos e caminhões novos do tipo chassi-cabine, sem implementação. O complexo é composto por áreas operacionais, administrativas, áreas de apoio, depósitos, almoxarifado, estacionamento de funcionários e portaria de controle de acesso. A área total do terreno é de aproximadamente 40.450,40 m2, conforme matrícula imobiliária nº 46.739, sendo cerca de 16.000,00 m2 destinados ao pátio operacional de manobras e estacionamento de veículos. O acesso ao empreendimento ocorre pela Estrada da Cama Patente, via pavimentada em asfalto, em condições adequadas para tráfego de veículos leves e pesados. O armazém está em condições de uso imediato, consubstanciado no Laudo de Vistoria técnica procedido pelo engenheiro Wilson Bein, CREA-PR 20.759-D. **Número de Armazéns:** É constituído com 01 (um) pátio externo destinado à guarda e movimentação de veículos e caminhões novos do tipo chassi-cabine, sem implementação. **Capacidade:** A capacidade de armazenagem é de 16.000,00 m2. **Comodidade:** Além da unidade armazenadora o imóvel possui áreas de portaria, setor administrativo, área de apoio e vivência, almoxarifado, áreas de apoio e depósitos e estacionamento de funcionários. **Segurança:** Completando a solidez e qualidade da construção do complexo do imóvel, a segurança patrimonial é realizada por empresa especializada, com vigilância armada, portaria 24 horas, controle rigoroso de acesso, rondas periódicas e sistema eletrônico de controle de rondas. O local conta com sistema de monitoramento por câmeras (CFTV), iluminação adequada e meios de comunicação direta com a empresa de segurança, apresentando conjunto de medidas compatível com a natureza das atividades desenvolvidas. **Natureza das Mercadorias que Recebe em Depósito:** Receberá em depósito produtos como: veículos, máquinas e equipamentos. **Operações e Serviços que se Propõe:** 1) Guarda e conservação das mercadorias que receber em depósito; 2) Emissão de conhecimentos de Depósito e Warrants, quando solicitados pelo depositante; 3) Serviços inerentes e necessários ao desenvolvimento das atividades de armazenagem; 4) Serviços de expurgo, quando necessário ou solicitado pelo depositante; 5) Serviços de intermediação na contratação de apólices de seguros das mercadorias recebidas para ou em depósito. Nestes termos, pede deferimento. São Bernardo do Campo, 27 de Março de 2026. **Ciro Ferreira da Rocha -** Administrador - RG nº 9**.*42 - CPF nº 008.***.****-84. **Rodolfo Altoe Filho -** Administrador - RG nº 4**.*37- CPF nº 211.***.***-15. Certifico o Registro em 09/04/2026 sob nº 20260311332. Protocolo: 260311332 de 27/02/2026. Código de Verificação: 12606770568. CNPJ da Sede: 07677731000115. NIRE: 32201194194. Com Efeitos do Registro em: 19/02/2026. Paulo Cezar Juffo Secretário - Geral.

Libaneses deslocados comemoram sua volta a Sidon, animados pelo cessar-fogo do país com Israel Aziz Taher/Reuters

Israel e Líbano iniciam cessar-fogo de 10 dias mediado por Donald Trump

Americano fez o anúncio e convidou os líderes dos dois países para um encontro na Casa Branca; Tel Aviv e Beirute abriram negociações pela primeira vez em 33 anos

Gabriel Barnabé

SÃO PAULO Israel e Líbano anunciaram nesta quinta (16) um cessar-fogo de dez dias. A trégua foi divulgada primeiro por Donald Trump, presidente dos Estados Unidos, após conversar por telefone com seu homólogo libanês, Joseph Aoun, que agradeceu apelos esforços de "garantir paz e estabilidade duradouras" na região.

Trump disse que teve conversas também com o premiê Binyamin Netanyahu e que "esses dois líderes concordaram que, para alcançar a paz entre seus países", iniciariam formalmente um cessar-fogo de dez dias. A trégua entrou em vigor à meia-noite de sexta-feira (17) no horário do Líbano (18h desta quinta em Brasília).

"Eu instruí o vice-presidente, J. D. Vance, e o secretário de Estado, Marco Rubio, juntamente com o chefe do Estado-Maior Conjunto, Dan Caine, a trabalharem com Israel e o Líbano para alcançar uma paz duradoura", disse.

Ele voltou a falar das guerras que teria encerrado desde que voltou à Casa Branca. "Foi uma honra para mim resolver nove guerras ao redor do mundo, e esta será a décima, então vamos conseguir", escreveu na rede social Truth Social. Mas esse número é exagerado, segundo críticos.

A conversa entre Trump e Aoun ocorreu depois de o libanês ter rejeitado um pedido dos EUA para uma "ligação direta" com Netanyahu, segundo um funcionário libanês ciente das negociações.

Após falar da trégua, o americano acrescentou ter convidado Aoun e Netanyahu para um encontro na Casa Branca. "Ambos os lados querem ver a paz, e acredito que isso acontecerá rapidamente", disse.

Netanyahu confirmou aval à trégua e afirmou que tem "a oportunidade de fazer um acordo histórico com o Líbano". Ele repetiu que a demanda principal "é que o Hezbollah seja desmantelado".

Trump disse que o acordo inclui o Hezbollah, mas o israelense declarou que seu país "não concordou com a exigência do Hezbollah de se retirar do sul do Líbano e voltar à fronteira internacional".

Autoridades de segurança israelenses ouvidas pela agência Reuters também afirmaram que o Exército de Israel não tem planos de retirar suas tropas do sul libanês. "Permaneceremos no Líbano com uma extensa zona de segurança até a fronteira com a Síria", afirmou Netanyahu.

Minutos antes do cessar-fogo, as forças israelenses informaram ter atingido 380 alvos do Hezbollah no Líbano, incluindo lançadores e bases militares, em 24 horas. Acrescentaram estar em "alerta máximo de defesa" e que operariam de acordo com as diretrizes do governo israelense. No Líbano, houve tiros de comemoração para o alto assim que a trégua entrou em vigor, segundo o jornal The New York Times.

Abrahim al-Moussawi, deputado do Hezbollah, disse à agência AFP que o grupo respeitaria o cessar-fogo caso os ataques israelenses contra os militantes parassem.

O presidente do Parlamento libanês e aliado do Hezbollah, Nabih Berri, escreveu em comunicado que a presença de tropas israelenses no Líbano dá ao povo "o direito de resistir" e que a trégua não deve permitir a Tel Aviv liberdade de movimento no território do país. Ele instou a população a "adiar o retorno às suas cidades e vilarejos até que a situação se torne mais clara".

Já o primeiro-ministro do Líbano, Nawaf Salam, afirmou que "recebe com satisfação" o anúncio de trégua. A presidente da Comissão Europeia, Ursula von der Leyen, também celebrou o acordo. "Saúdo o cessar-fogo [...]. Isso traz alívio, já que este conflito já tirou vidas demais", escreveu no X.

O Hezbollah propôs na quarta (15) uma trégua de uma semana a Tel Aviv. A proposta, anunciada pela TV Al-Mayadeen, ligada ao grupo, foi analisada pelo gabinete de Netanyahu, segundo integrantes do governo israelense.

Israel abriu negociações diretas com o Líbano pela primeira vez desde 1993. Na terça (14) houve a primeira rodada de conversas, em Washington.

Segundo a Al-Mayadeen, a trégua proposta pelo Hezbollah foi informada por Teerã, que busca esticar o prazo de seu próprio cessar-fogo com os EUA. Teerã celebrou o acordo desta quinta.

Os combates cessaram na semana passada, mas o prazo dado por Trump para um acordo acaba na próxima terça (21).

Com AFP e Reuters

Trump não tem o direito de acordar e ameaçar um país, diz Lula

O presidente Lula (PT) criticou seu homólogo americano, Donald Trump, e disse que líderes mundiais devem buscar respeito em vez de governar pelo medo.

"Trump não tem o direito de acordar de manhã e ameaçar um país", disse o brasileiro em entrevista ao jornal El País, em Brasília. "Ele não foi eleito para isso, e sua Constituição não permite."

Porta-aviões dos Estados Unidos contorna a África rumo ao mar da Arábia para evitar rebeldes do Iêmen

Igor Gielow

SÃO PAULO Deslocado para o teatro de operações do conflito no Oriente Médio, o porta-aviões americano USS George H. W. Bush está fazendo um desvio inusual para evitar a ameaça dos rebeldes houthis pró-Irã do Iêmen.

Segundo monitores de tráfego marítimo, o gigantesco navio de 333 metros de comprimento, 90 aeronaves e quase 5.000 tripulantes está chegando ao cabo da Boa Esperança, na África, contornando o continente rumo ao mar da Arábia.

O navio deixou sua base na costa leste americana no dia 31 de março e, se fosse um trajeto costumeiro, viajaria pelo Atlântico, entraria no Mediterrâneo e cruzaria o mar Vermelho para operar a distância suficiente para ataques eventuais ao Irã.

Como a guerra iniciada por Estados Unidos e Israel contra a teocracia está em um cessar-fogo, o foco seria o mar da Arábia, para apoiar o bloqueio naval imposto por Donald Trump contra navios indo e vindo de portos iranianos.

Para isso, deveria cruzar o mar Vermelho e o estreito de Bab al-Mandab, junto à costa dominada pelos houthis. Os rebeldes apoiados por Teerã já disseram que poderão entrar na guerra naval se as hostilidades forem retomadas.

O desvio, que acrescenta de 10 a 15 dias ao trânsito que normalmente duraria duas semanas, é testemunho do poder da guerra assimétrica com drones e mísseis empregada pelos houthis.

Quando o grupo, que domina a porção oeste do Iêmen, foi ao ataque no mar Vermelho para apoiar os terroristas palestinos do Hamas contra Israel após o ataque de 7 de outubro de 2023 ao Estado judeu, o resultado foi uma disrupção enorme no comércio marítimo global.

Diversos navios associados a Israel e aos EUA foram alvejados, e as rotas mercantis foram remanejadas por caminhos como o contorno da África, aumentando o custo do frete em até cinco vezes no auge da crise, que durou até o cessar-fogo entre Israel e Hamas em outubro de 2025.

Na ocasião, os EUA enviaram um porta-aviões e vários navios de guerra ao mar Vermelho, e a operação para defendê-los de ataques foi custosa —na metade do conflito, os americanos relataram ter gastado US$ 1 bilhão (R$ 5 bilhões) só em munição.

No conflito deste ano, os EUA preferiram não arriscar seus porta-aviões, enormes máquinas de guerra e projeção de poder. Eles têm a maior frota do mundo, 11 unidades, que custam quase R$ 70 bilhões cada.

US$ 70 bilhões

é o preço de cada um dos 11 porta-aviões americanos, que formam a maior frota do mundo

Animação iraniana voltada ao público americano mostra Trump e Netanyahu como demônios Reprodução/AI Iran

EUA e Irã travam guerra de memes para ridicularizar inimigo e apelar a bases

Publicações sugerem que Teerã busca 'trollar' Trump para audiência internacional, diz especialista; IA e redes sociais turbinam difusão

Angela Boldrini

SÃO PAULO Nos anos 1940, uma música era febre entre as tropas britânicas que lutavam contra os nazistas. Com a melodia de uma marcha militar popular, cantavam: "Hitler has only got one ball, Göring,has two, but very small".

A letra aludia ao rumor de que o Führer só tinha um testículo. E de que Hermann Göring, segundo homem do Partido Nazista, tinha dois, mas muito pequenos.

A canção visava ridicularizar o adversário, com dúvidas sobre sua masculinidade —e sobre a suposta "superioridade genética" evocada pelos nazistas— e levantar o moral dos soldados.

A música sobre os testículos de Hitler não é tão diferente dos memes que viralizam no conflito de Estados Unidos e Israel contra o Irã, diz Nick Cull, professor de comunicação da Universidade do Sul da Califórnia em Annenberg (USC), especializado na história da propaganda de guerra.

"Não importa contra quem estivessem lutando, fosse Napoleão, o Kaiser ou Hitler, os britânicos sempre faziam musiquinhas sobre o inimigo", conta. "Os memes cruéis são uma parte integral das nossas guerras. Eles ajudam o público a imaginar que a pessoa com quem estão lutando é ridícula e que pode ser derrotada."

A diferença, diz, é que além de as redes sociais ampliarem o alcance dessas propagandas, usar meme como arma de guerra foi incorporado a estratégias estatais.

"Eu não imagino Winston Churchill indo na rádio dizer 'eu ouvi uma música muito interessante sobre as bolas de Hitler'", enquanto Trump, por exemplo, tem usado suas contas —e as da Casa Branca— para publicar imagens e vídeos com inteligência artificial sobre o conflito e outras questões geopolíticas de seu interesse.

A mais recente mostrava o presidente com vestes similares às de Jesus, curando um homem doente ao colocar as mãos em sua cabeça. A imagem foi publicada em meio a uma série de atritos de Trump com o papa Leão 14.

Tine Munk, professora de criminologia da Universidade Nottingham Trent (Reino Unido), estuda a "guerra memética", que é o uso da dinâmica de redes e da disseminação de memes para atacar ou se defender em uma guerra.

Ela diz que a origem da estratégia como se vê no conflito no Oriente Médio tem em Trump um patrono. "Em 2016, na eleição presidencial dos EUA, vimos Trump e seus apoiadores começarem a usar memes como ferramentas políticas mais explícitas e ofensivas", afirma.

Por isso chama a atenção a desenvoltura com que os iranianos começaram a jogar contra Trump em seu próprio jogo. Logo após a publicação da imagem dele como Jesus, contas de embaixadas persas passaram a distribuir suas próprias mensagens.

Em vídeo publicado na segunda (14) pela embaixada do Irã no Tadjiquistão, o Trump de túnica é atacado pelo verdadeiro Jesus, que dá um soco sanguinolento na boca do americano e o derruba em um fosso de lava —presumivelmente, no inferno.

A publicação acumula mais de 12 milhões de impressões no X, a rede social preferencial da "guerra memética", explica Munk. O formato de publicações curtas, organizadas pelo algoritmo e que misturam texto, vídeo e imagem, fortalece a predileção, embora o TikTok também esteja sendo utilizado, diz a pesquisadora.

Se os EUA apostam em publicações de tom épico, que apelam à ideia de grandeza e masculinidade ideais na base de Trump, o Irã vai de ridicularização.

Vídeos misturando elementos de cultura pop, como Lego e "Toy Story", mostram Trump como brinquedo de Netanyahu. Outros, põem o criminoso sexual Jeffrey Epstein como uma cabeça desencarnada dando conselhos a Trump sobre seus ombros.

Na guerra memética entre Irã e os EUA —Israel tem se mantido razoavelmente distante da batalha virtual, embora apareça nos vídeos iranianos como inimigo ou o verdadeiro vilão do conflito—, o professor defende que os dois países estão apostando em públicos diferentes.

"Veja quantos dos memes estão sendo feitos em inglês. Isso sugere que os iranianos não estão tentando ganhar apoio interno, querem 'trollar' Trump para o resto do mundo. Já os EUA, quando criam vídeos em inglês para celebrar a guerra e o jeito americano de fazer guerra, não estão tentando desmoralizar os iranianos, mas apelar a sua própria base."

É difícil, afirmam os especialistas ouvidos pela **Folha**, mensurar o quanto a propaganda é efetiva. "Não existe nada pior do que uma propaganda que não é feita para você", diz Cull. Ou seja, se os memes de Trump são direcionados à base Maga (sigla em inglês para "faça a América grandiosa novamente"), é provável que pareçam esdrúxulos para outros públicos.

Os memes iranianos, por sua vez, tendem a apelar a um público maior. "Acaba se tornando uma briga meio Davi versus Golias, eles são os 'azarões' do conflito, que ninguém esperava que fossem resistir, e estão aí fazendo vídeos engraçados", diz Munk.

E, enquanto o frágil cessar-fogo militar se mantém, a "guerra memética" não dá sinais de arrefecimento . "Não acho que as pessoas vão sair simpatizando com o regime iraniano, mas só o fato de eles estarem publicando constantemente e mantendo essa presença já contradiz a narrativa de Trump de que foram 'obliterados'", completa Cull.

Trump só perde ao desafiar o papa Leão 14

Comprar essa briga pode ser um tiro no pé para o presidente republicano

Laura Greenhalgh

Jornalista, atuou nas revistas Veja e Época, foi editora-executiva de O Estado de S. Paulo e é sócia-fundadora da Palavra Escrita Editorial

Cresce o debate sobre a saúde mental de Donald Trump. Tema antes abordado por democratas, hoje circula entre republicanos e até gente do Maga.

Já a população se exprime nas pesquisas. Na da Reuters/Ipsos, 61% dos americanos dizem que o presidente ficou mais errático com a idade. Na do YouGov, 49% afirmam que está velho para o cargo. E a imprensa começa a invocar a 25ª Emenda da Constituição, que trata do afastamento do chefe do Executivo por incapacidade grave.

O tema deixa de ser tabu, e Trump contribui. Ao desqualificar o papa Leão 14, líder de uma igreja com 1,4 bilhão de fiéis, ou quando se exibe travestido de Jesus numa trucagem de IA, atiça o questionamento sobre a própria sanidade. Afinal, alguém com miolos acredita que cure doentes com a imposição das mãos?

Na pancadaria contra Leão 14, primeiro papa americano da história, o presidente tem contado com ajudantes: o secretário Pete Hegseth (Defesa), que já provou entender de guerra como entende de salmos, e o vice-presidente J. D. Vance, neocatólico que se permite oferecer conselhos teológicos ao pontífice. Assim a loucura se amplia.

Dispensável rever os ataques de Trump e as reações de Leão 14. O sumo pontífice diz não temer o que vem da Casa Branca, e o autocrata mantém a diatribe. Campos demarcados. O Vaticano já informou que, embora convidado, não irá aos EUA para celebrar os 250 anos da Independência americana, em 4 de julho. Estará em missão pastoral na ilha italiana de Lampedusa, visitando campos de imigrantes.

Ao chamar o pontífice de "fraco", "terrível" e "apoiador do crime", [Donald Trump] atinge diretamente 53 milhões de católicos americanos

Comprar essa briga pode ser um tiro no pé para Trump. Suas ofensivas militares, cujos objetivos e desfechos patinam no mesmo atoleiro, já são julgadas pela opinião pública. Logo, ao pedir "basta de guerra", "basta de idolatria" e "basta de ostentação de poder", Leão 14 vocaliza o que está na garganta de boa parte da humanidade. Quanto a Trump, ao chamar o pontífice de "fraco", "terrível" e "apoiador do crime", ele atinge diretamente 53 milhões de católicos americanos.

Isso terá um preço nas eleições de meio de mandato, em novembro. O voto católico conservador, que já o beneficiou antes, pode refluir. Além disso, a escolha do americano Robert Prevost como sucessor do papa Francisco é vista como um "reset" da Igreja Católica nos EUA. Um motor de fé que reiniciou com mais potência, ainda que Leão 14 não faça marketing da sua nacionalidade.

Hoje se sabe que o detonador da postagem de Trump como Jesus foi a entrevista de três cardeais americanos ao programa "60 Minutes", da rede CBS. Estavam lá os arcebispos Joseph Torbin, de Newark, Blase Cupich, de Chicago, e Robert McElroy, de Washington.

Trataram de guerra e imigração sem travas na língua. E avisaram: seu novo chefe poderá não querer falar sobre tudo, mas falará sobre o essencial. Trump surtou na sequência.

Toda essa confusão não deveria ofuscar a primeira viagem apostólica de Leão 14. Ao ir à Argélia, a Camarões, Angola e Guiné Equatorial, países de contrastes culturais marcantes e graves problemas sociais, o papa se curva diante do único continente onde os católicos crescem em número. Fecharia bem a viagem admitindo que a representação africana no Vaticano, além de irrisória, é injusta e inaceitável.

DOM. Sylvia Colombo SEG. Bianca Santana
TER. Mundo Leu QUA. Rui Tavares QUI. Lúcia Guimarães
SEX. Laura Greenhalgh SÁB. Igor Patrick

Rússia mata 17 pessoas no maior ataque do ano contra a Ucrânia

Ao menos 100 pessoas foram feridas, e Kiev, por sua vez, atingiu terminal petrolífero russo, matando 2; Moscou viu receita com óleo quase dobrar com a crise atual

Igor Gielow

SÃO PAULO As forças de Vladimir Putin fizeram o maior ataque aéreo deste ano contra a Ucrânia entre a tarde de quarta-feira (15) e a manhã desta quinta-feira (16), matando ao menos 17 pessoas no país invadido em fevereiro de 2022.

Os focos da ação, uma das mais intensas de todo o conflito, foram Kiev, Dnipro e Odessa, mas 26 localidades em todo o país foram atingidas. Os russos empregaram 659 drones, dos quais os ucranianos disseram ter abatido 636, e 44 mísseis, 31 derrubados.

O maior número de mortos foi registrado em Odessa, que é o principal porto do país. Ao menos nove pessoas morreram quando mísseis atingiram prédios residenciais. Na capital, ao menos quatro pessoas morreram, inclusive uma criança de 12 anos. Em todo o país, há ao menos cem feridos.

Mantendo sua guerra assimétrica, o governo de Volodimir Zelenski atacou com drones o terminal petrolífero russo de Tuapse, no mar Negro, matando ao menos duas pessoas, incluindo uma garota de 14 anos, e provocando um grande incêndio.

Kiev tem direcionado suas ações contra a infraestrutura energética russa para tentar remover a vantagem que a crise no Oriente Médio deu a Vladimir Putin.

Desde que Estados Unidos e Israel atacaram o Irã no fim de fevereiro, o aumento no preço do petróleo e do gás favoreceu a Rússia, grande produtora que viu sanções contra suas vendas temporariamente removidas para tentar estabilizar o mercado.

Bombeiro trabalha em incêndio provocado por ataque russo contra Kiev Valentin Ogirenko/Reuters

Segundo relatório divulgado na quarta pela AIE (Agência Internacional de Energia), a receita russa com óleo subiu de US$ 9,7 bilhões em fevereiro, o menor nível desde a invasão da Ucrânia, para US$ 19 bilhões em março, com o barril vendido com desconto por Moscou a clientes como a China passando de US$ 46 para US$ 78.

Isso deu um alívio momentâneo à grave situação fiscal russa, que registrou um déficit de US$ 60 bilhões no começo do ano. De forma inusual, o próprio Putin cobrou sua equipe econômica em uma reunião televisionada na quarta. "Como vamos reverter isso?", perguntou.

Segundo a AIE, os ataques concentrados pela Ucrânia no sistema energético russo limitaram a capacidade de exportação de Moscou, mas por ora são apenas atrasos nos embarques.

O relaxamento das sanções pelos EUA expirou no sábado (11) e não foi renovado, mas os preços do petróleo seguem altos mesmo com o cessar-fogo vigente e precário no Irã.

US$ 19 bilhões

foi a receita russa obtida com a venda de petróleo em março, contra US$ 9,7 bilhões que havia contabilizado em fevereiro

Como a **Folha** mostrou, o foco global no Oriente Médio foi acompanhado por um aumento na violência na guerra europeia. As semanas posteriores ao início do conflito no Irã registraram o maior número de ataques e batalhas na Ucrânia e na Rússia.

Segundo o monitor da ONG americana Acled (Projeto de Localização de Conflitos Armados e Dados de Eventos, no acrônimo em inglês), desde então a linha dos 2.000 incidentes semanais foi rompida, com crescimento de lado a lado, com evidente vantagem numérica para os russos.

Ambos os rivais buscam vender vitórias pontuais no campo de batalha. A Rússia anunciou ter tomado nesta quarta mais uma cidade no leste ucraniano, e na véspera Zelenski disse ter recuperado em março 50 km2 de território ocupado.

O presidente da Ucrânia também propagandeou o que teria sido a primeira conquista militar feita a partir de ataque com drones e robôs terrestres da história, mas especialistas lançaram dúvida sobre a afirmação, feita sem apresentação de evidências.

Tanto Ucrânia quanto Rússia empregam robôs terrestres em apoio a tropas, mas são basicamente pequenos blindados automatizados, distantes da fantasia usual da cinessérie "O Exterminador do Futuro". Mas poucos analistas questionam que, assim como ocorreu com os modelos aéreos, uma revolução está a caminho.

Com a atenção mundial no Oriente Médio, as negociações na Europa foram esquecidas. Nesta semana, Donald Trump até falou que a guerra na Ucrânia logo estaria resolvida, mas foi com a ligeireza usual.

Um importante negociador russo, Kirill Dmitriev, esteve recentemente nos EUA, mas o Kremlin disse que isso não significava a reabertura das conversas que haviam sido iniciadas no começo do ano com mediação americana, interrompidas pelo conflito no Irã.

Aluno de direito da USP desaparece durante combate em território ucraniano, e família diz que está morto

Laura Mattos

SÃO PAULO Um aluno da Faculdade de Direito da USP, do Largo São Francisco, foi lutar na Guerra da Ucrânia e desapareceu. Segundo a mãe do jovem, a Embaixada do Brasil na Ucrânia informou que ele está desaparecido desde um combate no dia 4 de abril, mas diz que soube por outras fontes que o filho morreu no front.

Uma pessoa ligada à família e um grupo de estudos da faculdade do qual o jovem fazia parte publicaram, nesta semana, notas de pesar, falando em falecimento.

Fontes diplomáticas confirmaram que Igor de Aguiar Amazonas, 23, está registrado oficialmente como desaparecido. A família e colegas não deram informações sobre como ingressou no conflito nem como viajou para lá.

O número de brasileiros mortos no conflito da Ucrânia disparou em 2025, segundo o Itamaraty. Até fevereiro deste ano eram 23 óbitos registrados, com 44 desaparecidos. Os números preocupam o governo brasileiro, que reforçou alertas nas redes sociais sobre o risco de jovens se envolverem no conflito.

Dolores Amazonas, mãe de Igor, contou à **Folha** que recebeu um email da Embaixada do Brasil na Ucrânia no último dia 10.

"Pelo que nos foi explicado, como ele estava no front, em área de difícil acesso, o corpo não pôde ser resgatado. Por isso, a situação permanece registrada como desaparecimento", disse a mãe.

Segundo ela, o jovem viajou no dia 30 de julho passado. Estava no segundo ano da mais concorrida faculdade de direito do país.

Foto do dia em que o estudante de direito Igor Amazonas terminou seu treinamento na Ucrânia Reprodução

"Igor era um jovem movido por coragem, generosidade e um senso profundo de justiça. Ele não conseguia ser indiferente à dor de ninguém. Se se alguém precisava, ele ajudava com o que tinha, mesmo que fosse tudo", disse a mãe.

A família é de Santana do Parnaíba, na região metropolitana de São Paulo.

Em 2024, no mesmo ano em que ingressou na faculdade do Largo São Francisco, tornou-se membro no Nexo Governamental 11 de Agosto, um grupo de extensão da faculdade, que estuda os Três Poderes.

Liliane Castro dos Santos, presidente do grupo, disse que Igor sempre foi participativo e alegre, mas que, em maio passado, disse que iria lutar na Guerra da Ucrânia para se "tornar melhor enquanto ser humano".

Segundo ela, Igor costumava fazer contatos com colegas da USP e com a família, mas, recentemente havia parado de dar notícias e não respondia mensagens.

Tarcísio escolhe primeira mulher para comando da PM e põe fim à era Derrite

Especialista em logística e finanças tem perfil técnico e apolítico, segundo colegas; coronel Mário Kitsuwa será número 2 e deve dar atenção à saúde mental da tropa

Rogério Pagnan

SÃO PAULO A escolha da coronel Glauce Anselmo Cavalli, 50, para o comando-geral da Polícia Militar de São Paulo deve provocar uma reestruturação na cúpula da corporação e frear a política de alta letalidade policial adotada pela gestão Tarcísio de Freitas (Republicanos) desde a chegada de Guilherme Derrite (PP) à secretaria.

Segundo coronéis ouvidos pela **Folha**, ela deve valorizar oficiais com perfil mais profissional e técnico, com visões mais ponderadas e apolíticas. O núcleo escolhido por Derrite era visto como um grupo quase político-partidário e alinhado a uma ideia fixa de enfrentamento da criminalidade pela força.

Esse grupo do ex-secretário levou à explosão das mortes decorrentes de intervenção policial no estado. De outubro a dezembro do ano passado, por exemplo, foram 276 mortes provocadas por policiais — o maior número já registrado em um trimestre desde o início da série histórica, em 1996.

Ao mesmo tempo, o estado viu cair o número de homicídios e roubos para os menores números da série histórica, enquanto o de feminicídios cresceu.

Deputado federal, Derrite foi exonerado em novembro do ano passado. A expectativa de mudanças é reforçada pela escolha do número 2 da PM, o coronel Mário Kitsuwa.

Psicólogo de formação e ex-chefe do Caps (Centro de Atenção Psicológica e Social), o oficial é considerado referência em saúde mental e terá o desafio de lidar com os altos índices de suicídio na tropa.

Oficiais superiores avaliam que muitas mortes decorrentes de intervenção policial, que geraram desgaste recente para a gestão Tarcísio, poderiam ter sido evitadas com melhor preparo psicológico dos policiais. Kitsuwa ficará responsável por implementar essas melhorias.

A troca de comando da PM já era esperada desde fevereiro, quando assumiu o cargo de secretário-executivo da pasta o coronel da reserva Henguel Ricardo Pereira, ex-secretário-chefe da Casa Militar e coordenador da Defesa Civil.

Ele foi escolhido com a missão de afastar aliados de Derrite na Secretaria da Segurança Pública e também em cargos-chave da Polícia Militar.

Nos primeiros dias, ao menos 14 nomes foram trocados na pasta. Foram exonerados, na sequência, os coronéis Pedro Luís de Souza Lopes (inteligência) e Fabio Sérgio do Amaral (Corregedoria), tidos como aliados do ex-secretário. A saída do coronel José Augusto Coutinho, agora ex-comandante, e de oficiais ligados a ele é vista como o fim da era Derrite.

A nova comandante da Polícia Militar de São Paulo, a coronel Glauce Anselmo Cavalli, durante evento em São Paulo Divulgação Polícia Militar de São Paulo

63
coronéis eram considerados aptos ao cargo

6
mulheres fazem parte da cúpula da corporação

276
mortes provocadas por policiais foram registradas de outubro a dezembro do ano passado, o maior número já registrado em um trimestre desde o início da série histórica, em 1996

> **Ao longo da carreira, foi agraciada com diversas medalhas e condecorações, entre elas a Medalha Valor Militar em Ouro, a Medalha Brigadeiro Tobias de Aguiar e a Medalha Mérito do Estado-Maior da Polícia Militar do Estado de São Paulo**
>
> **Governo de São Paulo** em nota

O ponto final da gestão de Coutinho teria sido uma ocorrência em Sorocaba, no interior paulista, que terminou com quatro mortos, entre eles um policial militar, o soldado Matheus Almeida Rodrigues. Há a possibilidade de o tiro fatal ter partido de um colega de farda.

A troca não ocorreu ainda em fevereiro, segundo oficiais, para evitar a percepção de crise. A avaliação do governo foi promover mudanças de forma gradual e com respeito aos coronéis, o que, segundo relatos, teria faltado na reformulação feita por Derrite em 2024.

De acordo com oficiais ouvidos, Glauce foi escolhida não por ser a melhor entre as mulheres da cúpula, hoje são seis delas, mas por ser considerada o melhor nome entre os 63 coronéis aptos ao cargo. Para colegas, é um dos melhores quadros da instituição por ser profissional capaz, dedicada e sem máculas na carreira. Tem destaque na área financeira e é especialista em logística.

Também é considerada atleta, com formação em educação física. É vista ainda como alguém com facilidade no trato com pessoas, perfil didático e boa capacidade de escuta.

O nome agradou ao Palácio dos Bandeirantes, já que Tarcísio havia manifestado a intenção de escolher uma mulher para o comando das polícias. Desde fevereiro, também é cogitada a troca na chefia da Polícia Civil. Entre os nomes ventilados está o de Ivalda Aleixo, do DHPP (Departamento de Homicídios e de Proteção à Pessoa).

A nova comandante ingressou na Academia do Barro Branco em janeiro de 1993. Foi nessa mesma época, segundo colegas de turma, que descobriu estar grávida da primeira filha, o que a afastou de parte das atividades. Foi reintegrada em 1994 e formou-se em 1997.

Anos depois, conheceu o marido, Luís Fernando Sper Cavalli, também oficial da PM e filho de um coronel da corporação. Teve seu segundo filho em 2000.

Em 2004, enfrentou um drama familiar: o marido ficou tetraplégico após um acidente de carro, e o casal passou a se dedicar à reabilitação. Ele é atleta de rugby em cadeira de rodas desde 2008. É ex-integrante da seleção brasileira. Desde 2017, atua no Comitê Paralímpico Brasileiro, onde coordena o Programa Militar Paralímpico.

Em 25 de agosto de 2024, Glauce foi promovida a coronel.

Concluiu diversos cursos dentro e fora da corporação. Também comandou o CPA/M-2, responsável pela zona sudoeste da capital paulista, uma das mais populosas da cidade.

"Ao longo da carreira, foi agraciada com diversas medalhas e condecorações, entre elas a Medalha Valor Militar em Ouro, a Medalha Brigadeiro Tobias de Aguiar e a Medalha Mérito do Estado-Maior da Polícia Militar do Estado de São Paulo", diz nota do governo.

Segundo a gestão Tarcísio, a nomeação "representa um marco histórico para a Polícia Militar paulista e reforça o compromisso do governo com o fortalecimento das instituições, a valorização da trajetória profissional e a ampliação da representatividade na segurança pública".

STF proíbe cidades de trocarem nome de guarda para polícia municipal

Isadora Albernaz

BRASÍLIA O STF (Supremo Tribunal Federal) acatou o entendimento do ministro Flávio Dino e proibiu que as cidades brasileiras mudem o nome Guarda Municipal para Polícia Municipal ou outros similares. A decisão foi tomada em julgamento no plenário virtual que se encerrou na segunda-feira (13).

O placar foi de 8 a 2. Relator da ação, Dino foi acompanhado pelos ministros Alexandre de Moraes, Cármen Lúcia, Dias Toffoli, Edson Fachin (presidente do tribunal), Gilmar Mendes, Kassio Nunes Marques e Luiz Fux. Cristiano Zanin abriu divergência e foi seguido por André Mendonça.

Na sessão virtual, eles analisaram a alteração do nome da GCM (Guarda Civil Metropolitana) para Polícia Municipal de São Paulo e estenderam o veto a todos os municípios do país. A mudança havia sido aprovada pela Câmara Municipal de SP em março de 2025 e chegou a ser usada em viaturas pela gestão do prefeito Ricardo Nunes (MDB), mas foi barrada por Dino em decisão provisória.

Em seu voto, o ministro afirmou que nomenclaturas dos órgãos delimitam funções, competências e hierarquias institucionais definidas pela Constituição Federal. Segundo ele, alterar isso "criaria confusão institucional, prejudicaria a uniformidade do sistema e poderia levar a conflitos interpretativo".

No julgamento, o Supremo rejeitou a ação que foi apresentada pela Fenaguardas (Federação Nacional de Sindicatos de Guardas Municipais), no qual a entidade buscava reverter decisão do Tribunal de Justiça de São Paulo que proibiu a alteração na nomenclatura.

Em recurso ao STF, a Fenaguardas argumentou que a alteração na Lei Orgânica do Município de São Paulo que respaldaria a mudança de nome "não exclui a Guarda Municipal, nem a expressão Guarda Municipal, nem lhe retira a identidade institucional, apenas agrega à instituição Guarda Municipal a utilização de outra nomenclatura (permitida pela lei federal 13.022/2014), sem desnaturar a instituição, nem desvincular esta da Constituição Federal".

Zanin divergiu por entender que o tipo de ação analisada pela corte, uma ADPF (Arguição de Descumprimento de Preceito Fundamental), não seria adequado porque ainda não teriam sido esgotadas "as demais vias possíveis".

Segundo ele, o recurso da federação contra a decisão do Tribunal de Justiça poderia ser resolvido por meio de instrumentos processuais disponíveis nas instâncias ordinárias.

cotidiano

Influenciadores presos vendiam rifas de casas de R$ 200 mil por R$ 0,19

OUTRO LADO Defesa do casal Chrys Dias e Débora Paixão não foi localizada; perfis não responderam contato da reportagem

Bárbara Sá

SÃO PAULO Horas antes de ser preso na Operação Narco Fluxo, o influenciador Chrys Dias anunciava em seu perfil uma rifa de um apartamento mobiliado avaliado em R$ 200 mil por R$ 0,19. A oferta incluía ainda uma espécie de "raspadinha", com sorteios de veículos como Toyota Corolla e Volkswagen Golf TSI.

O caso não é único, segundo a Polícia Federal, responsável pela ação da quarta (15) que prendeu 33 pessoas. O alvo da operação foi uma suposta organização criminosa especializada em lavagem de dinheiro e evasão de divisas.

As rifas digitais estão sendo investigadas como parte desse esquema. Por valores que, em alguns casos, não chegavam a R$ 1, influenciadores anunciavam sorteios e jogos online que prometiam prêmios como imóveis, carros e quantias. As ofertas eram divulgadas nas redes sociais com imagens de supostos ganhos e links de acesso, que direcionavam seguidores a plataformas externas.

De acordo com a Polícia Federal, os influenciadores usavam esse formato para atrair participantes e alimentar a cadeia de movimentações financeiras sob suspeita. A investigação aponta que os recursos teriam origem principalmente na exploração de jogos de azar não regulamentados, apostas, rifas digitais clandestinas e práticas de estelionato digital.

Ainda segundo os agentes, há indícios de que o esquema também teria sido usado para lavagem de dinheiro, inclusive com possível ligação com o tráfico internacional de drogas.

Na prática, a divulgação dessas rifas e jogos seguia um padrão repetido nos perfis investigados. Publicações destacavam ganhos elevados, com valores que chegavam a milhares de reais, acompanhados de mensagens que incentivavam a participação imediata e links diretos para acesso às plataformas.

Também eram frequentes capturas de tela com supostos ganhos e mensagens atribuídas a seguidores, nas quais eles relatavam ter conseguido pagar dívidas ou ajudar familiares com o dinheiro obtido. Esse tipo de conteúdo funcionava como prova social, criando a percepção de que os resultados eram comuns e acessíveis, diz a Polícia Federal.

Os links disponibilizados levavam a páginas externas, com acesso às plataformas de apostas e de jogos. Em alguns casos, as publicações indicavam a liberação de rodadas gratuitas ou benefícios iniciais, estratégia que estimula a entrada de novos usuários.

Mesmo após a ação policial, a exposição nas redes não foi interrompida. Mulher de Chrys Dias, a influenciadora Débora Paixão publicou vídeos durante a condução de investigados pela Polícia Federal e, na sequência, voltou a divulgar jogos e links para acesso às plataformas. Ela também foi presa na operação.

A Polícia Federal disse que agora está analisando se essa estrutura de sorteios e movimentações financeiras teria sido utilizada na circulação de recursos de origem ilícita. A decisão judicial também determinou o bloqueio de bens e restrições a empresas ligadas aos investigados.

Os alvos da operação podem responder por crimes como associação criminosa, lavagem de dinheiro e evasão de divisas. A PF não detalhou o papel individual de cada investigado, e o caso segue em andamento.

Em 2024, Chrys Dias e sua esposa já haviam sido alvo de uma ação da Polícia Civil sob suspeita de divulgação de jogos de azar e captação irregular de dinheiro por meio de rifas online. A **Folha** não localizou a defesa do casal. A reportagem enviou mensagem por meio do perfil @deborapaixaoficial no Instagram, que vem sendo atualizado desde quarta-feira (15) com vídeos da ação da Polícia Federal e novas divulgações de jogos, mas não obteve resposta.

Valor baixo chamou atenção de investigadores

O valor baixo do investimento nas rifas em relação aos supostos prêmios oferecidos chamou a atenção dos investigadores. Além do casal de influenciadores Chrys Dias e Débora Paixão, a PF prendeu os músicos MC Ryan e MC Poze do Rodo, além de Raphael Sousa Oliveira, dono do site Choquei.

O esquema teria movimentado mais de R$ 1,63 bilhão.

Natural do Capão Redondo, na zona sul de São Paulo, Chrys Dias ganhou notoriedade nas redes sociais ao exibir uma rotina de luxo. Ele também passou a promover rifas e sorteios on-line de bens de alto valor, como veículos e imóveis, além de manter proximidade com MC Ryan, apontado como líder e principal beneficiário da estrutura.

O advogado Felipe Cassimiro Melo de Oliveira, que defende Ryan, afirmou que não teve acesso ao procedimento, o que o impede de se manifestar sobre detalhes do caso.

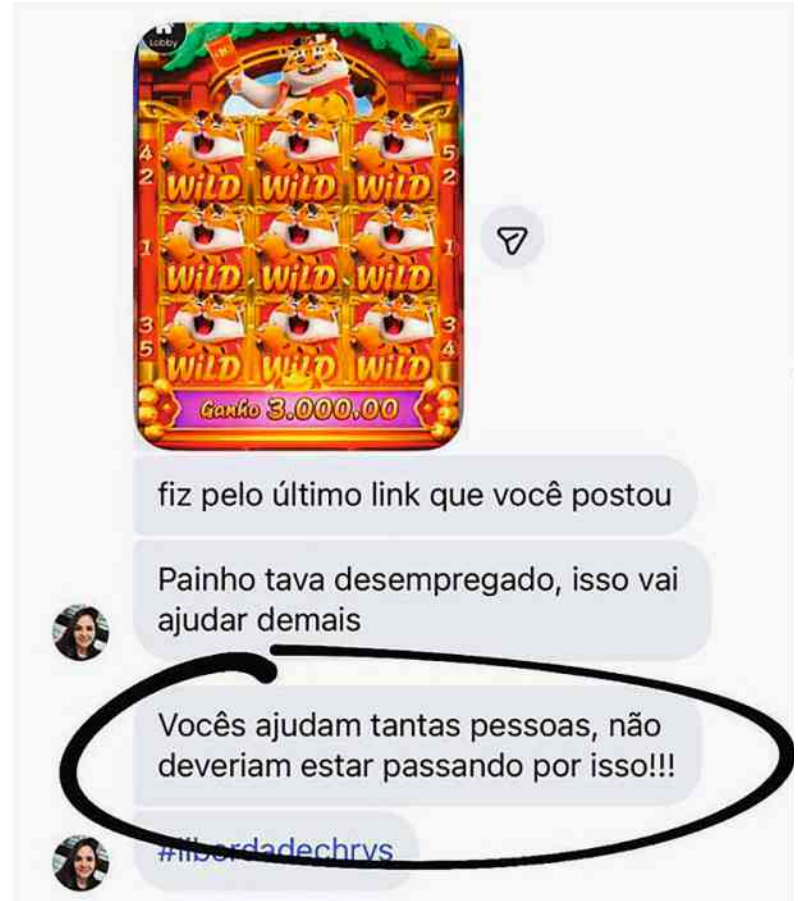

A influenciadora Débora Paixão continuou divulgando jogos online durante a operação da PF Reprodução/Redes sociais

EDITAL DE LEILÃO DE ALIENAÇÃO FIDUCIÁRIA
1º LEILÃO: 04 de maio de 2026, a partir das 09h50min
2º LEILÃO: 06 de maio de 2026, a partir das 13h50min (*horário de Brasília)

Santander SOLD

Alexandre Travassos, Leiloeiro(a) Oficial, JUCESP nº 951, com escritório na Rua Dr. João Marques Maurício, nº 269 - Gramado - Embu das Artes/SP - CEP: 06816-040, FAZ SABER a todos quanto o presente EDITAL virem ou dele conhecimento tiver, que levará a **PÚBLICO LEILÃO** de modo presencial e/ou online, nos termos da Lei nº 9.514/97, artigo 27 e parágrafos, autorizada pelo **Credor Fiduciário BANCO SANTANDER (BRASIL) S/A** - CNPJ nº 90.400.888/0001-42, nos termos do instrumento particular com eficácia de escritura pública, nº 0010407327, firmado em 04/01/2024, com o(s) **Fiduciante(s) DINAEL MARTINS SANTOS /DANIELA LOUREIRO DE MARINS MARTINS**, maior/maior, inscrito no CPF nº 164.471.998-33/350.651.938-78, no dia **04 de maio de 2026, a partir das 09h50min** em **PRIMEIRO LEILÃO**, com lance mínimo igual ou superior a **R$ 1.375.238,54 (um milhão, trezentos e setenta e cinco mil, duzentos e trinta e oito reais e cinquenta e quatro centavos)**, **o imóvel matriculado sob nº 82.341 do Oficial de Registro de Imóveis de Tatuí/SP**, constituído pelo Prédio residencial situado na Rua Eunice Batista Leite de Campos, nº 126, lote 13, quadra Q, Res. Esplanada de Tatuí (conforme laudo), emTatuí/SP, com área de terreno de 360,00m² e 199,84m² de área construída tendo a piscina 17,48m². Cadastro Municipal: 1536.0008. Venda em caráter "ad corpus" e no estado de conservação que se encontra. Consta conforme R.09 a alienação fiduciária em favor do Banco Santander (Brasil) S/A. Imóvel Ocupado. Recai sobre o imóvel a ação 1006958-82.2025.8.26.0624. Caso não haja licitante em primeiro leilão, fica desde já designado o dia **06 de maio de 2026, a partir das 13h50min**, no mesmo local, para realização do **SEGUNDO LEILÃO**, com lance mínimo igual ou superior a **R$ 1.417.273,82 (um milhão, quatrocentos e dezessete mil, duzentos e setenta e três reais e oitenta e dois centavos)**, nos termos do art. 27, §2º da Lei 9.514/97). **O leilão presencial ocorrerá no escritório do Leiloeiro(a)**. **Os interessados em participar do leilão de modo on-line**, deverão se cadastrar no site na Loja SOLD LEILÕES (sold.superbid.net) e no SUPERBID EXCHANGE (www.superbid.net), e solicitar habilitação até 01 (uma) **hora do início do leilão**. **Outras informações no site do leiloeiro(a)**: Loja SOLD LEILÕES (sold.superbid.net) e no SUPERBID EXCHANGE (www.superbid.net) ou e-mail imoveis.sac@superbid.net. Dossiê: 02.24994.

MUNICÍPIO DA ESTÂNCIA BALNEÁRIA DE PRAIA GRANDE
Estado de São Paulo.

Pregão Eletrônico n. º 040/2026
Processo Administrativo n.º 43.770/2025-D

Objeto: "CONTRATAÇÃO DE EMPRESA ESPECIALIZADA PARA PRESTAÇÃO DE SERVIÇOS DE LOCAÇÃO DE INFRAESTRUTURA DE REDE WI-FI (WLAN) COM SERVIÇOS GERENCIADOS DE IMPLANTAÇÃO, OPERAÇÃO E SUPORTE TÉCNICO COM FORNECIMENTO DE EQUIPAMENTOS E MATERIAIS"
Sessão Pública: www.compras.gov.br
UASG de atuação: 986921 - Prefeitura Municipal de Praia Grande - SP
Comunicado de Suspensão da Sessão Pública
Considerando a necessidade de revisão do Edital, comunicamos a todos os interessados que esta Prefeitura está SUSPENDENDO a Sessão Pública do Pregão Eletrônico supramencionado, designada para o dia 16/04/2026 às 09h30min (Horário Oficial de Brasília - DF), ficando adiada "sine die".
Informamos ainda que após análise, será agendada nova data. O Edital com nova data poderá ser retirado GRATUITAMENTE por quem já o adquiriu presencialmente e também estará disponível para consulta e download gratuito nos sites www.praiagrande.sp.gov.br, www.pncp.gov.br e www.compras.gov.br.
Este comunicado será disponibilizado no site www.praiagrande.sp.gov.br para ciência, consulta e/ou download de todos os interessados.

Praia Grande, 16 de abril de 2026
ROBERTO WEGE FONSECA - Pregoeiro.

classificados classificados@grupofolha.com.br

Para anunciar ou ver mais ofertas folha.com/classificados
ou ligue 11 3224-4000
whatsapp 11 9 9646-9069

NEGÓCIOS

COMUNICADO
FARMA CONDE S/A - CNPJ 71.605.265/0248-50 Rua Fuminobu Shimizu, 142 Centro Diadema/SP CEP 09.910-260 Solicita o comparecimento em 48h (quarenta e oito) de TAMIRIZ APARECIDA AVELINO, ausente do trabalho desde 02/03/2026, o não comparecimento acarretará a Rescisão do seu Contrato de Trabalho por Abandono de Emprego,conforme dispõe Artigo 482 Letra I da CLT.

COMUNICADO
FARMA CONDE S/A - CNPJ 71.605.265/0276-04 Estrada Acácio Antônio Batista, 714 - 722 Vila Nova Bom Sucesso Guarulhos/SP - CEP 07175-080, Solicita o comparecimento em 48h (quarenta e oito) de VANESSA LOPES DOS SANTOS, ausente do trabalho desde 19/03/2026, o não comparecimento acarretará a Rescisão do seu Contrato de Trabalho por Abandono de Emprego, conforme dispõe Artigo 482 Letra I da CLT.

ACOMPANHANTES

ANA FURACÃO
Av Jabaquara, 2604 metrô S. Judas A/C e PIX seg.sáb. Fone: (11) 2362-8122

COMUNICADOS

PARA ANUNCIAR NOS CLASSIFICADOS FOLHA
LIGUE AGORA
11/3224-4000

O Hospital Municipal de Barueri - SPDM, Informa: Abertura de Vagas para Diversas áreas médicas, sendo estas:
• Cardiologista, • Cirurgião Cabeça e Pescoço, • Cirurgião Plástico, • Cirurgião Torácico , • Cirurgião Pediátrico, Cirurgião Vascular, • Cirurgião Urológico, Endocrinologista, • Cirurgião Oftalmológico, • Fisiatra, Pneumologista, • Hematologista adulto e pediátrico, Dermatologista, • Mastologista, Fonoaudiologia, Psicologia e pequenas cirurgias, • Nutrologia, Gestão de Leitos e Gestão da Qualidade e risco, • Anestesista, • Buco-maxilo, • Cirurgião Geral, • Oftalmologista, • Ginecologista, Obstétrico, • Urologista, • Ortopedista, Pediatra, • Oncologista, • Vascular, • Psiquiatria, • Otorrinolaringologista, • Neurologista, • Neurocirurgião Nefrologista adulto e pediátrico, • Clínico Geral, • Proctologista, • UTI Pediátrica, • Neonatologia, • Medicina Fetal, • Infectologia, • Ecocardiografista, • Fisioterapeuta, • Terapeuta Ocupacional. Vaga para Reabilitação, sendo estas: Fisioterapia e Terapeuta Ocupacional.
VAGAS CLT, SALÁRIO A COMBINAR DE ACORDO COM A CARGA HORÁRIA + BENEFÍCIOS
Interessados encaminhar curriculo para o e-mail: selecao@hmb.spdm.org.br ou R. Ângela Mirella, nº 354 Barueri SP

CPTM - Companhia Paulista de Trens Metropolitanos
CNPJ 71.832.679/0001-23

EDITAL CONVOCAÇÃO
33ª ASSEMBLEIA GERAL ORDINÁRIA
75ª ASSEMBLEIA GERAL EXTRAORDINÁRIA

Nos termos do artigo 124 da Lei nº 6.404/1976, ficam os Senhores Acionistas da **Companhia Paulista de Trens Metropolitanos - CPTM**, convocados para reunirem-se em Assembleias Gerais Ordinária e Extraordinária a ser realizada no dia **29/04/2026, às 15h00**, na sede da Companhia, localizada na Rua Boa Vista, 162, 6º andar, São Paulo, SP, para apreciação e deliberação da seguinte ordem do dia:

A) Assembleia Geral Ordinária
1. Tomar a conta dos administradores, examinar, discutir e votar as demonstrações financeiras, referentes ao exercício encerrado em 31 de dezembro de 2025;
2. Eleição dos membros do Conselho de Administração;
3. Eleição dos membros do Conselho Fiscal;

B) Assembleia Geral Extraordinária
1. Ratificação da eleição de membros do Conselho de Administração;
2. Fixação da remuneração dos membros dos órgãos societários;
3. Alteração do Estatuto Social no artigo 3º, para refletir o aumento do capital social, autorizando a consolidação dos seus termos.
4. Outros assuntos de interesse da sociedade.

São Paulo, 15 de abril de 2026.

Alexandre Akio Motonaga - Presidente do Conselho de Administração

CPTM Secretaria dos Transportes Metropolitanos SÃO PAULO GOVERNO DO ESTADO

Empresa chinesa suspeita de golpe foi 'eixo central' em esquema de MC Ryan, diz PF

OUTRO LADO Representantes não foram encontrados; Golden Cat é alvo de ações sob acusação de reter pagamento de apostadores

Tulio Kruse

SÃO PAULO Uma empresa de processamento de pagamentos aberta por sócios chineses no Brasil foi o principal meio para a recepção do dinheiro de apostas ilegais que beneficiou funkeiros e influenciadores em um esquema bilionário, segundo a investigação da Polícia Federal.

A Golden Cat Processamento de Pagamentos Ltda. movimentou centenas de milhões de reais e funcionou "como eixo central" da captação de valores, diz a decisão da Justiça Federal que autorizou a Operação Narco Fluxo, com base nos relatórios apresentados pelos agentes.

O dinheiro ilícito passou por uma rede de empresas de fachada e contas bancárias de laranjas até voltar ao patrimônio de pessoas como Ryan Santana dos Santos (o MC Ryan SP) e Marlon Brendon Silva (o MC Poze do Rodo) na forma de itens de luxo, segundo a PF.

A Golden Cat é alvo de centenas de ações judiciais no Brasil e de milhares de reclamações em sites especializados em defesa do consumidor. Na maior parte dos processos revisados pela reportagem, usuários de sites de casas apostas reclamam que tiveram seu dinheiro retido.

Vários disseram que, ao tentar retirar os valores da conta nas plataformas de bets, recebiam mensagens afirmando que era necessário fazer depósitos com o valor equivalente para ter o saque autorizado. Alguns relatam que não conseguiram ter acesso ao dinheiro mesmo após realizar os depósitos solicitados.

Os representantes da empresa não foram localizados. A reportagem tentou contato com a empresa por dois endereços de email e dois telefones cadastrados em nome dela na tarde de quarta (15). As ligações não completaram e os emails informados nos cadastros estavam desativados.

A **Folha** não conseguiu contato com advogados da empresa pois não encontrou processos em que, acionada judicialmente, tenha constituído defesa. Certidões enviadas por oficiais de Justiça sem que tenham conseguido notificar representantes das empresas sobre os processos demonstram dificuldade em encontrá-los.

São ao menos 213 processos protocolados contra a Golden Cat nos tribunais desde o início de 2024. Eles tratam de acusações principalmente por práticas abusivas ao direito do consumidor, dano patrimonial e moral, além de práticas abusivas de contrato.

Na plataforma Reclame Aqui, foram registradas mais de 2.300 reclamações contra ela. A maioria dos relatos trata de saques que não foram enviados às contas bancárias dos usuários.

A maioria das reclamações na plataforma ocorreu em 2024. Em dezembro daquele ano, a Golden Cat encerrou uma de suas inscrições no CNPJ (Cadastro Nacional de Pessoa Jurídica). A empresa ainda mantém um cadastro ativo, com endereço declarado em São Bernardo do Campo, na região metropolitana de São Paulo.

Em ao menos um dos processos judiciais, o autor da ação narra que havia sido contratado informalmente para uma vaga de trabalho mas acabou tornando-se vítima de estelionato.

O homem, um almoxarife de 52 anos que vive em Juiz de Fora (MG), afirma que recebeu uma oferta de trabalho por meio de um aplicativo de mensagens, afirmando que poderia ganhar dinheiro por selecionar um produto em uma plataforma de compras e enviar uma imagem da tela do computador ou celular comprovando que havia cumprido a tarefa —sem efetivamente completar a compra.

Os primeiros pagamentos, de R$ 7 por produto selecionado, foram depositados. As tarefas repassadas pelo contratante, porém, foram mudando ao longo tempo. O almoxarife conta, na petição apresentada à Justiça, que começou a receber pedidos para que depositasse valores em contas bancárias vinculadas à Golden Cat para receber de volta quantias maiores. No entanto isso nunca aconteceu.

Ele relatou ter tido um prejuízo de R$ 3.662 com os depósitos, mas acabou desistindo de prosseguir com a ação, sem apresentar justificativa. Outras pessoas que processaram a Golden Cat relatam prejuízos bem maiores —a reportagem encontrou um caso de uma mulher que relatou ter perdido R$ 42 mil.

Xizhangpeng Hao e Sun Chunyang, proprietário e ex-sócio administrador da empresa, foram alvos de mandados de prisão da Justiça Federal em meio à Operação Narco Fluxo, deflagrada nesta quarta-feira (15). Sun foi preso, mas a reportagem não encontrou registro da prisão de Hao.

Ambos foram sócios da Cash Pay Meios de Pagamento, que foi alvo de um pedido de quebra de sigilo bancário na CPI (Comissão Parlamentar de Inquérito) das Bets no Congresso Nacional.

A decisão da Justiça registra que uma empresa de intermediação de pagamentos sediada em Itajaí (SC) recebeu "repasses multimilionários" da empresa dos chineses.

Colar no formato do estado de SP com a imagem do traficante colombiano Pablo Escobar apreendido com o funkeiro MC Ryan Divulgação Polícia Federal

Justiça mantém prisão de MC Poze do Rodo após audiência de custódia

A prisão de Marlon Brendon Coelho Couto da Silva, conhecido como MC Poze do Rodo, foi confirmada pela Justiça Federal após audiência de custódia realizada nesta quinta-feira (16). Ele está no presídio José Frederico Marques, localizado em Benfica, na zona norte do Rio de Janeiro.

Em nota, a Justiça Federal afirmou que os "autos do processo encontram-se sob sigilo total, com acesso restrito às partes. O órgão comunicou que já foram realizadas mais de 30 audiências e que, até o momento, permanece mantida a prisão de todos os indivíduos que foram alvos de mandados, cumpridos em diversos locais".

Efeito dominó

Tudo é uma questão de jogo, e não de gostar de gente

Tati Bernardi

Escritora e roteirista de cinema e televisão, autora de "Depois a Louca Sou Eu" e "A Boba da Corte"

Saudade do Chico, meu melhor amigo da época da escola. Éramos maus alunos, sempre distraídos durante as aulas: ele desenhava baratinhas dançantes, e eu me perdia em histórias criadas a partir da nova armação dos óculos da professora, o tênis imundo do colega ao lado ou o cheiro vindo da cantina.

Saudade da Sofia e da Rafinha, dos tempos de faculdade. Nós gostávamos de tomar chá da tarde em uma doceria chamada Holandesa, enquanto o resto da turma se embriagava pelos bares da rua Maria Antônia. Parecíamos tias avós, e ninguém poderia imaginar o papo afiado e pornográfico.

Ando pensando nessas pessoas de forma profundamente nostálgica. Eram tempos em que meu espírito e meus nervos não estavam moídos pela máquina de fazer seres ocos, depressivos e obcecados pelo "Me diga com quem andas e te direi com quem não andas".

Vou tentar me explicar melhor com um exemplo recente. Uma amiga professora foi acusada de plágio. Um psicanalista me escreve logo cedo (não somos próximos, mas resolveu me aconselhar): "Pega mal você ser vista com ela". Esse camarada já foi acusado de assédio sexual mais de uma vez.

Logo depois dessa mensagem, recebo outras: "Você viu o que a fulana aprontou? Fica esperta!". Ninguém parece de fato preocupado com os seres humanos envolvidos na história: a dor de quem foi plagiado e a dor de quem faz merda e, sem tempo de reparação, vê a vida ser destruída na internet.

Tudo diz respeito a seguir imaculado, idôneo, ilibado e 'creatinado' na próxima foto em frente ao Masp. Um amigo erra, você apaga o amigo. Parece lógica de milícia

Por que queriam tanto me blindar de um cancelamento? Não é cuidado, é medo do efeito dominó. A imagem queimada da professora poderia me queimar, e se eu me queimo posso queimar esses queridos que são vistos em fotos e eventos comigo. É o fogo sendo alastrado pelo mato aparentemente verde, limpo e bem aparado de um campo. Nada disso diz respeito a criar vínculos reais de amizade e, caso seja necessário (sempre é), se sujar um tanto. Tudo diz respeito a seguir imaculado, idôneo, ilibado e "creatinado" na próxima foto em frente ao Masp. Você erra, você apaga o post. Um amigo erra, você apaga o amigo. Parece lógica de milícia.

Porque também sou uma infeliz moldada por essa engrenagem podre e ainda me deixo seduzir por um ou outro linguajar erudito e progressista, cogito "dar um tempo" da amiga professora. Automaticamente minha garganta azeda. Fico enojada ao ver em mim a capacidade de cometer a mesma violência que segue me rasgando e adoecendo. Penso nas pessoas que frequentam minha casa, me contam e ouvem vulnerabilidades e parecem bem à vontade em saber que me despeço delas dizendo "Te amo". De repente somem sua peles, sua carne e seu sangue e me vejo deletada de um Excel com nomes entrelaçados por questões de política, poder e aparência.

Durante todo o bafafá do episódio "CPF na Nota", do podcast Rádio Novelo Apresenta, eu me mantive cordial com pessoas conectadas aos dois lados da história. Eu sentia recaírem sobre mim os olhares do efeito dominó: "Se ela anda com ele é porque deve andar com ela, então não ando com ela porque ando com ele e escolhi o lado do...". Que lado? O lado bonito para a foto. Que foto? Vocês estão todos mortos por dentro, sinceramente.

Estamos assim desumanizados por conta do uso das redes ou muito antes já estávamos doentes a ponto de criar as redes? Um mínimo passo para fora e você já não é mais bem-vindo a um clube do qual você nem sabia que era sócio. O que mesmo você fez de errado? Para quem? Eu nunca sei a resposta. Tudo é uma questão de jogo, e não de gostar de gente.

DOM. Antonio Prata **SEG.** Becky S. Korich / Giovana Madalosso
TER. Vera Iaconelli **QUA.** Ilona Szabó de Carvalho / Jairo Marques
QUI. Sérgio Rodrigues **SEX.** Tati Bernardi
SÁB. Oscar Vilhena Vieira / Luís Francisco Carvalho Filho

cotidiano

Lutador é condenado por assassinato de Moïse

OUTRO LADO Defesa de Brendon Alexander diz que réu não tinha a intenção de matar congolês; crime ocorreu no Rio

SÃO PAULO A Justiça do Rio de Janeiro condenou no final da noite da quarta-feira (15) o último dos três denunciados por espancar até a morte o congolês Moïse Kabagambe, em janeiro de 2022, em um quiosque na Barra da Tijuca, zona oeste da capital fluminense.

O lutador de jiu-jítsu Brendon Alexander Luz da Silva, conhecido como Tota, foi condenado a 18 anos e oito meses de prisão, em regime fechado, pelo Conselho de Sentença do 1º Tribunal do Júri da capital.

Ele foi o último dos três denunciados a ser julgado. Em março do ano passado, outros dois réus, Fábio Pirineus da Silva e Aleson Cristiano de Oliveira Fonseca, foram condenados pelo mesmo crime. O primeiro recebeu a pena de 19 anos e seis meses de prisão e o segundo de 23 anos e sete meses.

O Conselho de Sentença reconheceu que o crime foi praticado com emprego de meio cruel. O réu foi acusado de imobilizar a vítima, que tinha 24 anos, durante 13 minutos para que os outros acusados pudessem agredi-lo diversas vezes.

"Registre-se que Brendon, durante todo esse tempo, nada fez para cessar a desnecessária violência", disse a juíza Alessandra da Rocha Lima Roidis, que presidiu a sessão de julgamento.

Imagens de câmeras de segurança mostram o espancamento com golpes de taco de beisebol, socos, chutes e tapas.

Segundo a investigação, as agressões começaram depois que Moïse cobrou o proprietário do quiosque Tropicália por diárias atrasadas.

Durante o interrogatório, o réu confirmou ter amarrado a vítima, mas negou a intenção de matar. O lutador negou também ter usado técnicas de jiu-jitsu para machucar o congolês.

A defesa de Brendon alegou que ele não teve a intenção de matar Moïse e agiu com a intenção de conter uma situação de conflito que envolvia o congolês.

"A minha intenção a todo momento era imobilizá-lo até a chegada da polícia. Pedi para alguém chamar a polícia e, quando vi que ele havia desmaiado e, depois de uma massagem cardíaca, percebi que não respondia mais, fiquei desesperado", afirmou o lutador. "Quero pedir perdão à minha mãe e à família da vítima".

Homem posou para foto após espancamento

A denúncia do Ministério Público afirma que Brendon da Silva posou para foto, ao lado de outro acusado, quando a vítima estava desacordada no chão. Ele fez um gesto com as mãos conhecido como "hang loose", associado a uma saudação descontraída.

Apontado como mandante do assassinato de mãe Bernadete é morto em operação policial

João Pedro Pitombo

SALVADOR Apontado como mandante do assassinato da ialorixá e líder quilombola Bernadete Pacífico, a mãe Bernadete, Marilio dos Santos foi morto na madrugada desta quinta-feira (16) na cidade de Catu, na Região Metropolitana de Salvador.

Conhecido pelo apelido Maquinista, Marilio havia sido condenado na terça-feira (14) a 29 anos e 9 meses de prisão por homicídio qualificado, com pena ampliada por motivo torpe, meio cruel e impossibilidade de defesa da vítima. Ele era o único dos cinco denunciados pelo crime que estava foragido da Justiça.

A Secretaria de Segurança Pública da Bahia informou que Marilio foi localizado por equipes do Bope (Batalhão de Operações Policiais Especiais) da Polícia Militar.

Durante a tentativa de cumprimento do mandado de prisão, teria atirado nos policiais e acabou ferido. Ele chegou a ser socorrido, mas não resistiu aos ferimentos e morreu. Com ele, segundo a polícia, foram apreendidos uma arma de fogo e munições.

Os advogados Fábio Felsembourgh, Fábio Souza e Marcos Rudá, responsáveis pela defesa de Marilio, manifestam surpresa com a notícia da morte dele menos de 48 horas após sua condenação pelo Tribunal do Júri. E destacaram que ainda cabia recurso da decisão.

"Essa situação demonstra uma rápida resposta das autoridades após a condenação, encerrando definitivamente o caso pelas seguintes ações: responsabilização penal de Marilio e pelo óbito em confronto", disseram os advogados.

Além de Marilio, o Tribunal do Júri também condenou Arielson da Conceição Santos, apontado como um dos executores do crime. A pena foi de 40 anos e 5 meses e 22 dias de prisão.

A defesa de Arielson disse não concordar com a forma como se deu a condenação, tampouco com a dosimetria da pena, e vai buscar uma reanálise na instância superior.

O julgamento foi realizado no Fórum Ruy Barbosa, em Salvador, se estendeu por dois dias e foi concluído por volta das 21h desta terça-feira (14). Ativistas do movimento negro e organizações quilombolas fizeram manifestações no local cobrando por justiça pela morte da ialorixá.

Mãe Bernadete foi assassinada em 17 de agosto de 2023, dentro da casa que funcionava como sede da associação de quilombolas na cidade de Simões Filho, cidade da Região Metropolitana de Salvador. Ela era coordenadora nacional da Conaq (Coordenação Nacional de Articulação de Quilombos), vivia no Quilombo Pitanga dos Palmares e liderava um terreiro de candomblé.

As investigações apontaram que o assassinato da ialorixá foi motivado por disputas territoriais. Ela se posicionava contra a expansão do tráfico no quilombo e pela retirada de uma barraca de propriedade de Marílio, erguida dentro de uma área de preservação permanente e que era usada para comércio de drogas, segundo o Ministério Público.

Outras três pessoas foram denunciadas pelo Ministério Público do Estado da Bahia pela morte de Mãe Bernadete e cumprem prisão preventiva.

Bernadete Pacífico era ialorixá e líder do Quilombo Pitanga dos Palmares; ela foi assassinada em 2023 Divulgação Conaq

Ex-deputado é preso suspeito de facilitar fuga

O ex-deputado federal Uldurico Junior (MDB) foi preso preventivamente na manhã desta quinta-feira (16) sob suspeita de envolvimento em um episódio de fuga em massa no Conjunto Penal de Eunápolis, na Bahia.

Em nota, a defesa de Uldurico afirmou que acusações são infundadas, e isso será provado. Também classificou a ação como uma "clara perseguição política" que acontece em ano eleitoral.

Ele foi detido nono âmbito da Operação Duas Rosas, deflagrada pelo Ministério Público.

As investigações apontam que ele teria negociado com uma facção criminosa para facilitar a fuga do traficante Ednaldo Pereira de Souza, o Dada, líder do Primeiro Comando de Eunápolis, ligada ao Comando Vermelho.

ABANDONO DE EMPREGO
Solicitamos o comparecimento de **BEATRIZ MARIA DO NASCIMENTO**, ao endereço abaixo, no prazo de 48 horas. O não comparecimento caracterizará o abandono de emprego, conforme o Artigo 482, letra I da CLT. **ECOLIMP SISTEMAS DE SERVIÇOS LTDA.** AV. IRERÉ, 1892 – PLANALTO PAULISTA – SP - CEP: 04064-004.
Data: 17/04/2026

ABANDONO DE EMPREGO
Solicitamos o comparecimento de **VANESSA SILVA DA CONCEICAO**, ao endereço abaixo, no prazo de 48 horas. O não comparecimento caracterizará o abandono de emprego, conforme o Artigo 482, letra I da CLT. **ECOLIMP SISTEMAS DE SERVIÇOS LTDA.** AV. IRERÉ, 1892 – PLANALTO PAULISTA – SP - CEP: 04064-004.
Data: 17/04/2026

seminários folha
Acesse o site
folha.com/seminariosfolha

ABANDONO DE EMPREGO
Solicitamos o comparecimento de **KARINE BALTAR MARTINS**, ao endereço abaixo, no prazo de 48 horas. O não comparecimento caracterizará o abandono de emprego, conforme o Artigo 482, letra I da CLT. **ECOLIMP SISTEMAS DE SERVIÇOS LTDA.** AV. IRERÉ, 1892 – PLANALTO PAULISTA – SP - CEP: 04064-004.
Data: 17/04/2026

PREFEITURA MUNICIPAL DE ITUVERAVA
AVISO DE CANCELAMENTO
O Município de Ituverava-SP torna público que o PREGÃO ELETRÔNICO Nº 005/2026, EDITAL Nº 007/2026 cujo objeto é a **CONTRATAÇÃO DE EMPRESA ESPECIALIZADA PARA A PRESTAÇÃO DE SERVIÇOS DE LOCAÇÃO DE CONCENTRADOR DE OXIGÊNIO MEDICINAL, PARA USO DOMICILIAR, PELO PRAZO DE 12 (DOZE) MESES, PARA SUPRIR ÀS NECESSIDADES DA SECRETARIA MUNICIPAL DA SAÚDE – CONFORME ANEXO I DO EDITAL**, encontra-se com a sessão pública designada para o dia 22/04/2026 às 08h30 CANCELADA, por requisição da Secretaria Municipal da Saúde. Ituverava-SP, 16 de abril de 2026. **LUIZ ANTÔNIO DE ARAÚJO**, PREFEITO MUNICIPAL.

PREFEITURA MUNICIPAL DE ITUVERAVA
AVISO DE LICITAÇÃO
A PREFEITURA MUNICIPAL DE ITUVERAVA faz público que se encontra aberta o CONCORRÊNCIA 002/2026 – EDITAL 012/2026 – cujo objeto é **CONTRATAÇÃO DE EMPRESA ESPECIALIZADA PARA A PRESTAÇÃO DE SERVIÇO DE SERVIÇO DE PAVIMENTAÇÃO E RECUPERAÇÃO DA RUA ROTARY DO MUNICÍPIO DE ITUVERAVA.** O período de envio das propostas será a partir de 17/04/2026 até 07/05/2026 às 08:00h no endereço eletrônico novobbmnet.com.br. O início da disputa ocorrerá no dia 07/05/2026 às 08:30h na mesma plataforma. Esclarecimentos somente através do e-mail: licitacoes@ituverava.sp.gov.br ou novobbmnet.com.br. Edital à disposição na internet: www.ituverava.sp.gov.br, a partir do dia 17/04/2026. Ituverava-SP, 16 de abril de 2026. **LUIZ ANTONIO DE ARAUJO**, Prefeito Municipal.

EDITAL DE LEILÃO DE ALIENAÇÃO FIDUCIÁRIA
1º LEILÃO: (06 de maio de 2026, às 14h30min *)
2º LEILÃO: (08 de maio de 2026, às 14h30min *) (*horário de Brasília)
Santander zuk
Mauro Zukerman, Leiloeiro(a) Oficial, JUCESP nº 328, com escritório na Rua Minas Gerais, nº 316, Cj. 62, Higienópolis, FAZ SABER a todos quanto o presente EDITAL virem ou dele conhecimento tiver, que levará a LEILÃO PÚBLICO de modo SOMENTE ON-LINE, nos termos da Lei nº 9.514/97, artigo 27 e parágrafos, devidamente autorizada pelo Credor Fiduciário **BANCO SANTANDER (BRASIL) S.A.**, inscrito no CNPJ sob nº 90.400.888/0001-42, com sede em São Paulo/SP, à Av. Presidente Juscelino Kubistchek, 2041, Conj. 281, Bloco A, Vila Nova Conceição, nos termos do termos do Instrumento Particular com Eficácia de Escritura Pública - Venda e Compra de Imóvel, Financiamento e Alienação Fiduciária de Imóvel em Garantia, nº 0010237032, de 08/07/2021, e da Cédula de Crédito Bancário nº 0010498373, de 20/02/2025, com os Fiduciantes **VAGNER DA SILVA MOTTA**, brasileiro, coordenador de remuneração, portador do RG nº 440085391-SSP/SP, inscrito no CPF/MF nº 347.658.098-97, e sua cônjuge **ANA PAULA SOARES MOTTA**, brasileira, analista de projetos sr., portadora do RG nº 358557653-SSP/SP, inscrita no CPF/MF nº 365.419.108-80, casados pelo regime da comunhão parcial de bens, residentes e domiciliados em São Paulo/SP, no dia **06 de maio de 2026 em PRIMEIRO LEILÃO**, com lance mínimo igual ou superior a R$ 757.000,00 (setecentos e cinquenta e sete mil reais), o qual encontra-se atualizado conforme disposições contratuais, o imóvel constituído pela Casa, situada na Rua Domingos Bernardi, n° 200, Lote 09 - Quadra D, Portal São Marcelo, Bragança Paulista/SP. Área de terreno: 1.022,62m², Área construída: 120,88m², melhor descrito na **matrícula nº 67.907 do 1º Ofício de Registro de Imóveis de Bragança Paulista/SP**. Imóvel ocupado. Venda em caráter "ad corpus" e no estado de conservação em que se encontra. Desocupação por conta do adquirente, nos termos do art. 30 e parágrafo único, da lei 9.514/97. Imóvel com cláusulas restritivas de construção, conforme Av.1. Caso não haja licitante em primeiro leilão, fica desde já designado o **SEGUNDO LEILÃO (data/horário acima)**, com lance mínimo igual ou superior a R$ 368.844,90 (trezentos e sessenta e oito mil oitocentos e quarenta e quatro reais e noventa centavos – nos termos do art. 27, §2º da Lei 9.514/97). Os interessados em participar do leilão de modo on-line, deverão se cadastrar no site www.portalzuk.com.br, encaminhar a documentação necessária para liberação do cadastro 24 horas do início do leilão. Forma de pagamento e demais condições de venda, VEJA A ÍNTEGRA DESTE EDITAL NO SITE: www.portalzuk.com.br. Informações pelo Whatsapp: (11) 99514-0467 ou pelo e-mail contato@portalzuk.com.br (Dossiê 26792).

taba
LEILÃO DE ALIENAÇÃO FIDUCIÁRIA. **ELIDILEI DE OLIVEIRA MARTINS**, leiloeiro oficial, inscrito na JUCESP n° 1409, com escritório à Av. Pres. Juscelino Kubitschek, 1830 - 12º andar | Torre 4 - Itaim Bibi, São Paulo/SP - CEP: 04543-900, autorizado pelo(a) Credor(a) Fiduciário(a): **BANCO LUSO BRASILEIRO S.A.**, CNPJ/MF nº 59.118.133/0001-00, com sede na Rua Pascoal Pais nº 525, 14º andar, Brooklin, São Paulo/SP, por Instrumento Particular de Constituição de Alienação Fiduciária de Bens Imóveis, emitido em 20/09/2023 e Retificado em 18/10/2023 (Cédula de Crédito Bancário nº 527038-00-1 de 30/06/2023), na qual figura(m) como **Emitente(s): EKKO GROUP S/A.**, com CNPJ nº 24.191.865/0001-40, com sede na Rua Cauaxi, nº 293, Cj. 3403, Sala A, Alphaville Centro Industrial, Barueri/SP – CEP: 06454-020 e como **Garantidora(s)/Devedor(es) Fiduciante(s)**: **ALPHA III EMPREENDIMENTO IMOBILIÁRIO SPE LTDA**, com CNPJ nº 39.525.610/0001-44, com sede na Avenida Analice Sakatauskas, nº 326, sala 79, Bela Vista Osasco/SP – CEP: 06060-000, **promoverá** a venda em 1º ou 2º leilão fiduciário, de modo somente On-line, do(s) imóvel(is) abaixo descrito(s), nas datas, hora e local infracitados, dentro dos parâmetros e na forma da lei 9.514/97. Local da realização dos leilões: Os leilões serão realizados exclusivamente pela Internet, através do site www.tabaleiloes.com.br. Descrição do(s) imóvel(is): **LOTE DE TERRENO URBANO**, constituído por parte do lote nº 03 e remanescente do lote nº 08, e estes destacados da quadra "Gleba "L"", composta de parte dos quinhões nºs 01, 02 e 06, do Sítio Tamboré, situado na Avenida Honório Alvares Penteado e estrada 10 (dez), na cidade de Santana de Parnaíba/SP – CEP: 06543-320. **Área(s): 27.686,10 m2** de área de terreno – conforme Matrícula. **Matrícula(s) nº:** 3.269 do Cartório de Registro de Imóveis de Santana de Parnaíba/SP. **>1º Leilão: 28/04/2026, às 15:00h**, pelo valor de **R$ 24.695.000,00** e em **>2º Leilão: 30/04/2026, às 15:00h**, pelo valor de **R$ 21.180.988,98**. O(s) devedor(es) fiduciante(s) será(ão) comunicado(s) na forma do parágrafo 2º-A do art. 27 da lei 9.514/97, incluído pela lei 13.465 de 11/07/2017, das datas, horários e locais da realização dos leilões fiduciários, mediante correspondência dirigida aos endereços constantes do contrato, inclusive ao endereço eletrônico ou por edital, se aplicável, podendo o(s) fiduciante(s) adquirir sem concorrência de terceiros, o imóvel outrora entregue em garantia, exercendo o seu direito de preferência em 1º ou 2º leilão, pelo valor da dívida, acrescida dos encargos e despesas, conforme estabelecido no parágrafo 2º-B do mesmo artigo, ainda que, outros interessados já tenham efetuado lances, para o respectivo lote do leilão. Para as demais condições para participação e informações sobre o Leilão, favor consultar o Edital completo, no site www.tabaleiloes.com.br ou ligue (11) 3249-4680.

STF tem maioria para derrubar lei que proíbe cotas raciais em SC

Relator do caso, Gilmar Mendes vota pela inconstitucionalidade critica pressa do governo Jorginho Mello para aprovar medida

O ministro do STF (Supremo Tribunal Federal) Gilmar Mendes durante sessão Pedro Ladeira - 14.nov.24/Folhapress

Ana Pompeu

BRASÍLIA O STF (Supremo Tribunal Federal) formou maioria nesta quinta-feira (16) para derrubar a lei de Santa Catarina que proíbe cotas raciais em universidades do estado. Até o momento, há 7 votos nesse sentido.

O julgamento ocorre em plenário virtual —ambiente remoto por meio do qual os ministros depositam os votos— desde a última sexta-feira (10) e segue até esta sexta (17). O relator do caso, Gilmar Mendes, votou pela inconstitucionalidade da lei.

O decano da corte argumentou haver jurisprudência consolidada na corte em defesa da reserva de vagas e criticou a pressa do governo Jorginho Mello (PL) para aprovar a legislação sem, segundo ele, a devida análise das consequências. "Não se buscou ouvir nem mesmo as instituições de ensino superior diretamente afetadas pela proposição legislativa", disse.

A posição de Gilmar foi acompanhada pelos ministros Alexandre de Moraes, Flávio Dino, Dias Toffoli, Cristiano Zanin, Luiz Edson Fachin e Cármen Lúcia.

Faltam ainda as manifestações de Luiz Fux, André Mendonça e Kassio Nunes Marques.

Gilmar discorreu ainda sobre os efeitos de ações afirmativas no país. "Políticas dessa natureza, quando bem utilizadas, efetivamente concretizam o princípio da igualdade, concebido como igual respeito às diferenças e mandado de combate às desigualdades materiais", afirmou.

No voto, Dino disse que voto o relator demonstrou com precisão que a premissa central da lei, de que as cotas raciais violariam o princípio da isonomia, contraria frontalmente o entendimento consolidado na corte.

"Ao apreciar a iminência do termo final de vigência da Lei 12.990/2014 (Lei de Cotas Raciais em Concursos Públicos Federais), este Tribunal assentou que a interrupção de ação afirmativa de natureza étnico-racial não pode prescindir da prévia avaliação de seus efeitos, das consequências de sua descontinuidade e dos resultados alcançados", afirmou.

Edson Fachin afirmou que a declaração de inconstitucionalidade da norma reafirma o compromisso da corte com a efetividade dos objetivos fundamentais da República, da construção de uma sociedade livre, justa e solidária, a promoção do desenvolvimento nacional e a redução das desigualdades sociais e regionais.

"Tais comandos não ostentam caráter meramente programático, mas configuram diretrizes normativas vinculantes, que irradiam efeitos sobre toda a atuação estatal", disse.

De acordo com o presidente, as ações afirmativas inserem-se no âmbito dos deveres estatais de promoção da igualdade e funcionam como instrumentos de justiça distributiva para a correção de desvantagens geradas por fatores histórico-sociais.

A lei também é questionada no Tribunal de Justiça de Santa Catarina, que já concedeu liminar (decisão provisória) suspendendo os efeitos dela.

Estado diz que norma é adequada

Em sua defesa encaminhada ao Supremo, o governo catarinense afirmou que a norma é constitucional, além de adequada às "singularidades demográficas" do estado, que "ostenta a maior proporção de população branca do país".

A ação relatada por Gilmar foi proposta por PSOL, UNE (União Nacional dos Estudantes) e Educafro (Educação e Cidadania de Afrodescendentes e Carentes) e contesta a constitucionalidade da lei, aprovada pela Assembleia Legislativa em dezembro e sancionada pelo governador em 22 de janeiro.

Supremo estende piso nacional a professores temporários

BRASÍLIA O STF (Supremo Tribunal Federal) definiu nesta quinta-feira (16), por unanimidade, que professores temporários da educação básica também devem receber o piso nacional da educação, que tem valor, hoje, de R$ 5.130,63.

Pouco menos da metade dos docentes da rede pública trabalham nesse tipo de regime, que tem crescido no país. A realidade foi criticada pelos ministros.

De acordo com a tese julgada, o valor do piso nacional previsto na legislação de 2008 aplica-se a todos os profissionais do magistério público da educação básica independentemente da natureza do vínculo firmado com a administração pública. A corte fixou ainda, por maioria, um limite de 5% de cada unidade federativa para a cessão de professores efetivos para outros órgãos dos três Poderes.

Dos 1.908.735 professores de escolas públicas na educação básica no Brasil, 43% são de contratos temporários (813.010), segundo o Censo Escolar de 2025. A situação é mais intensa nas redes estaduais, em que 49% dos 686.156 docentes são de contratos temporários.

O ministro Alexandre de Moraes foi o relator do caso e deu o voto que foi seguido por todos os colegas. Para o relator, estados e municípios têm deturpado decisões do Supremo para tornar o que deveria ser excepcional a regra.

Ana Pompeu e Paulo Saldaña

MORTES

coluna.obituario@grupofolha.com.br

Aos 80 anos, viajou sozinha para o Egito, Israel e Turquia e viveu luto pelo filho

VERA CECÍLIA SIMIONE MENEZES (1928 - 2026)

Gabriel Serpa

SÃO PAULO Vera Cecília Simione Menezes prezou pela independência ao longo da vida. Católica com devoção, dedicou mais de duas décadas ao trabalho voluntário. "A agenda dela estava sempre cheia", conta Renata Akao, 41, a neta do meio.

Ela nasceu em 20 de outubro de 1928, em São Paulo. Filha de professor, deu aulas particulares de latim na adolescência. Aos 22, foi contratada como estagiária pelo Instituto Adolfo Lutz, onde aprendeu a ser técnica de laboratório. Começou ali a carreira como funcionária pública da Secretaria estadual de Saúde.

Casou-se em 1956 com Sérgio Augusto Lara Menezes e teve o primeiro filho —Serginho— em 1958. Dois anos depois, o casal trocou a capital paulista por Ribeirão Preto (SP). Lá, nasceram as três filhas: Mônica, Miriam e Renata. A família se mudava a cada nova obra que Sérgio, engenheiro civil, assumia. Morou em Piracicaba (SP), Campo Grande (MS), Andradina (SP) e São José do Rio Preto (SP), antes de voltar a Ribeirão, em 1980 —já com os filhos grandes. Vera se aposentou no mesmo ano.

O vaivém entre cidades e as viagens do marido a trabalho nunca impediram que ela criasse laços e uma vida social própria. A casa vivia cheia. Ela organizava jantares do Rotary Club e grupos de oração.

A fé ajudou Vera a lidar com a perda do primogênito. Sérgio Augusto Simione Menezes morreu aos 22 anos, em um acidente de caiaque. "Ela aprendeu a viver sem ele, mas só falava do Serginho no tempo presente", conta a filha Mônica, 64.

Ministra de eucaristia, Vera Cecília também orientava noivos antes do casamento e promovia eventos para levantar fundos à paróquia Nossa Senhora de Fátima. Foi voluntária por mais de 20 anos na Fundação Sobeccan, do Hospital do Câncer de Ribeirão Preto.

Festeira, mas discreta, não gostava de palavrões —um só bastava para que chiasse em reprimenda à "boca suja".

Aos 80 anos, já viúva, viajou sozinha para Egito, Israel e Turquia, episódio que revisitava até o último lampejo de lucidez. Exaltava o próprio vigor físico para montar no camelo, visitar as pirâmides e refazer parte da via-crúcis.

Na pandemia, vieram os primeiros sinais de Alzheimer e, pouco a pouco, Vera foi se despedindo de amigos e familiares. Mas só parou de dirigir por insistência das filhas, às vésperas de completar 90 anos.

Teve falência múltipla de órgãos e morreu, aos 97 anos, no último dia 2. Deixa duas irmãs, três filhas, três netos e quatro bisnetos, além de três sobrinhos, apelidados desde pequenos de "corações da vó".

Arquivo pessoal

O QUE FAZER EM CASO DE MORTE

Serviço Funerário Municipal de São Paulo Central 156 Tel. (11) 3396-3800; prefeitura.sp gov.br/servicofunerario

Anúncio pago na Folha Tel. (11) 3224-4000. WhatsApp (11) 99646-9069. Seg. a sex.: 10h às 19h.

A Fundação Nossa Senhora Auxiliadora do Ipiranga (FUNSAI), as irmãs, filhas, genros e netas, do querido

Carlos Eduardo Franceschini Vecchio

Comunicam com pesar seu falecimento. Carlos Eduardo deixa um legado de amor, tenacidade e fervorosa dedicação à sua família, à Funsai, ao Hospital Dom Alvarenga e aos ideais que tanto nortearam sua atuação, sempre focando na justiça social.

Fabricante do Ozempic negocia retomar oferta de insulina ao SUS

Novo Nordisk sinaliza entrega de 125 milhões de doses, mas quer contrato até fim de maio

Mateus Vargas

BRASÍLIA A Novo Nordisk afirma que retomará o fornecimento de insulina humana ao SUS (Sistema Único de Saúde) caso o Ministério da Saúde assine um contrato até o fim de maio. A empresa deseja participar de licitação para a compra do medicamento usado no controle do diabetes, que a pasta comandada por Alexandre Padilha diz que abrirá nos próximos meses.

A farmacêutica dinamarquesa reduziu as entregas para a rede pública nos últimos anos e havia anunciado que deixaria de fabricar o produto até o fim de 2026. O movimento acompanhou a reformulação do portfólio das principais fabricantes de insulina, que passaram a focar em emagrecedores. No caso da Novo Nordisk, o produto mais forte é o Ozempic.

A mudança no mercado teve forte impacto na oferta de insulina da rede pública e do programa Farmácia Popular.

O SUS enfrenta ciclos de desabastecimento ao menos desde 2023. Para contornar a escassez no mercado local, o ministério passou a comprar medicamentos sem registro da Anvisa (Agência Nacional de Vigilância Sanitária), importados principalmente da China.

A compra sem registro, porém, levanta críticas da indústria nacional e questionamentos de sociedades médicas sobre a qualidade dos produtos.

A proposta da Novo Nordisk é vender de 100 milhões a 125 milhões de canetas de insulina de julho de 2026 a março de 2028, produzidas na fábrica em Montes Claros (MG). Considerando os últimos valores de contratos públicos da empresa, a compra custaria mais de R$ 1,5 bilhão.

A farmacêutica diz que manterá o plano de interromper a fabricação deste tipo de insulina até o fim de 2026, caso não haja acordo com o governo Lula (PT). O comunicado da empresa foi entregue ao ministério e ao Conasems (Conselho Nacional de Secretarias Municipais de Saúde).

Em nota, o Ministério da Saúde afirma que a licitação de insulinas está prevista para os próximos meses e que "não cabe, portanto, falar em instrumentos de pressão diante de um processo regular que obedece a critérios técnicos e de menor preço."

O ministério também diz que só comprou medicamentos sem registro após as fabricantes tradicionais anunciarem interrupção do fornecimento ao SUS. A pasta afirma que pediu prioridade máxima da Anvisa na análise de outras insulinas que aguardam o aval para comercialização.

"As medidas adotadas pela atual gestão do Ministério da Saúde garantiram —e garantem até hoje— a oferta regular e gratuita de insulina no SUS, revertendo o risco de desabastecimento após restrição da produção por parte das empresas", diz a pasta.

Em nota, a Novo Nordisk diz que dialoga com o ministério sobre postergar a eventual assinatura do contrato. "O prazo inicialmente considerado permite o planejamento produtivo necessário para a fabricação e o fornecimento contínuo das insulinas, dentro dos volumes e prazos esperados."

A farmacêutica saiu na frente no mercado bilionário dos emagrecedores ao lançar o Ozempic, mas perdeu faturamento com a chegada de concorrentes de nova geração, como o Mounjaro.

A Novo Nordisk, porém, afirma que não existe relação entre retomar a entrega de insulina ao SUS e as mudanças no mercado de emagrecedores.

Distribuidora de insulina foi alvo de operação

Outra empresa que entrega a insulina sem registro da Anvisa — estratégia do Ministério da Saúde para aliviar a falta do medicamento— é a Star Pharma.

Como a Folha revelou, a distribuidora teve como sócia até o fim de 2025 Andrea Cristina Alves Borges, que também representava alvos da operação Carbono Oculto, que apura a inserção do PCC (Primeiro Comando da Capital) na economia formal. A distribuidora de medicamentos entrega insulinas da China, México e Egito.

As insulinas sem registro dominam o tratamento oferecido pelo SUS. Os produtos são mais baratos, mas não passam pela análise de segurança, qualidade e eficácia da Anvisa.

A principal fornecedora sem registro é a distribuidora GlobalX, que entrega produto fabricado pela chinesa Zhuhai. Em 2025, o ministério determinou a troca de parte das canetas da empresa após receber uma série de reclamações sobre falhas e quebras, além de encontrar peças em caixas amassadas.

A GlobalX afirma que passou a utilizar canetas mais modernas para a aplicação da droga. A empresa também aguarda resposta da Anvisa sobre registro da sua insulina.

No comunicado enviado ao governo, a Novo Nordisk cita a produção no Brasil da sua insulina como trunfo, "no atual contexto global, marcado por instabilidades geopolíticas e desafios nas cadeias internacionais de suprimento". A farmacêutica também disse que para atender os prazos de entrega "é imprescindível que haja um contrato formalmente assinado até o final de maio".

O cálculo da dinamarquesa é que o volume oferecido atenderia toda a demanda por insulinas humanas do SUS. O Ministério da Saúde também projeta que reduzirá o uso deste tipo de medicamento para privilegiar a distribuição da insulina glargina, de ação prolongada e mais moderna, hoje fornecida pela Biomm por meio de parceria com a Fiocruz e a com a chinesa Gan&Lee.

Acesso ao lazer é necessidade igual à saúde, diz especialista sul-africano

EQUILÍBRIO

Jairo Marques

SÃO PAULO Em meio ao debate sobre a redução da jornada de trabalho no Brasil, Makhaya Malema, 35, professor sênior da Universidade do Cabo e PhD em ciências do esporte, recreação e exercício, defende que o lazer deixe de ser visto como privilégio ou luxo e passe a ser reconhecido como direito fundamental, ao lado de saúde, educação e moradia.

Malema veio ao Brasil a convite do Sesc-SP para uma série de eventos e palestras alusivos ao Dia Mundial do Lazer, comemorado nesta quinta (16). A data foi criada pela Organização Mundial do Lazer, órgão consultivo das Nações Unidas, há cinco anos.

Para o pesquisador, falta consciência, sobretudo em países mais pobres, de reconhecer o lazer como necessidade básica e não como algo ligado a quem tem mais condições de pagar.

"Não é possível falar de trabalho e lazer sem falar de justiça social. O lazer deve ser reconhecido como um direito humano. O bem-estar social não pode ser plenamente alcançado sem uma compreensão adequada do equilíbrio entre trabalho e vida e, sobretudo, sem garantir acesso ao lazer para todos, sem barreiras. Isso inclui pessoas com deficiência, jovens em situação de vulnerabilidade, idosos, mulheres e outras populações marginalizadas."

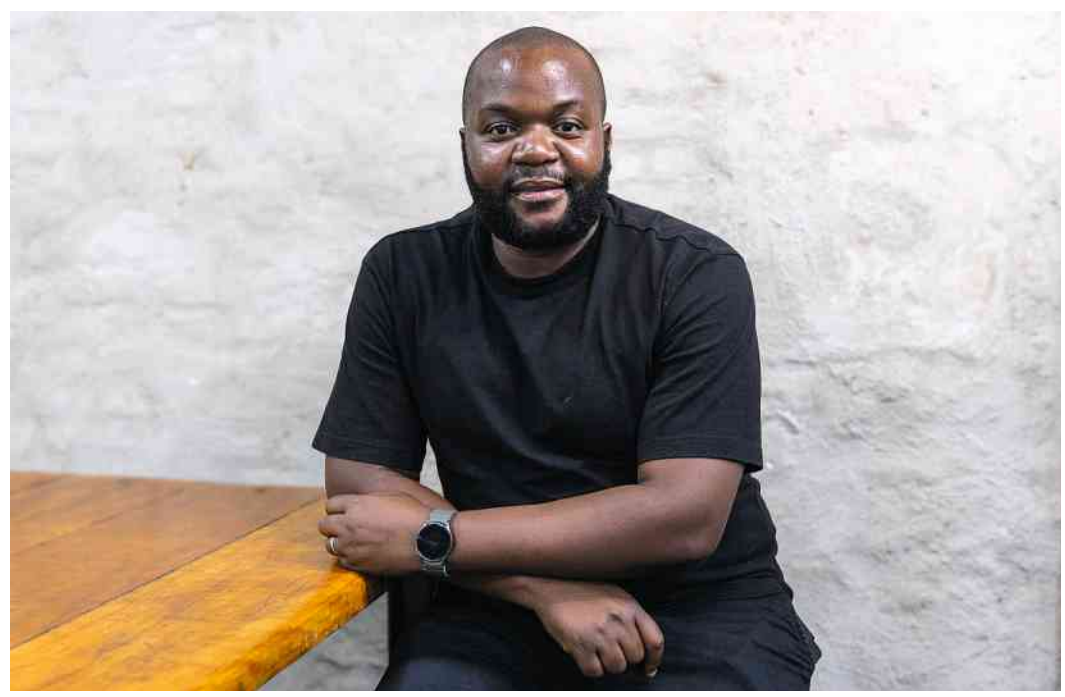

Makhaya Malema, professor sênior na Universidade do Cabo Divulgação

O especialista defende também que é preciso uma educação para o lazer. Ele explica que ter tempo livre não quer dizer automaticamente que se fará bom uso dele.

"Quando as pessoas têm muito tempo livre, mas não têm informação sobre as possibilidades de lazer disponíveis, esse tempo perde o sentido. É aí que entra a educação para o lazer: informar sobre oportunidades, desenvolver habilidades e garantir acesso a recursos."

Mas, segundo Malema, é preciso também garantir infraestrutura, com espaços inclusivos e acessíveis. "Caso contrário, é um erro supor que o simples fato de ter tempo livre levará a práticas que promovam saúde e bem-estar."

Entre 32 publicações acadêmicas registradas pelo professor, a maior parte com o tema do lazer, uma trata um tema contemporâneo: o acesso a telas pelos mais jovens. Malema se debruçou sobre formas de lazer durante a pandemia de Covid-19 e seus impactos, principalmente, para a geração Z e para pessoas com deficiência.

Makhaya Malema, 35

Professor sênior na Universidade do Cabo Ocidental. É pesquisador na área de recreação, com foco em educação para o lazer, liderança e desenvolvimento de capacidades entre jovens com deficiências físicas.

Ele explica que, como no Brasil, na África do Sul o lazer migrou para o ambiente digital. Porém, o professor não vê a questão como uma maneira menor de lazer, mas, sim, como o que ele chama de lazer passivo, que, se bem aproveitado, não se constituiria em um problema.

"De fato, vivemos uma geração menos conectada ao corpo, muito por conta da digitalização. Mas isso também abre uma oportunidade: usar a própria tecnologia para estimular formas mais ativas de lazer. Realidade virtual, realidade aumentada e outras ferramentas podem ajudar a transformar o tempo de tela em experiências mais ativas."

Malema explica que as principais evidências científicas em torno dos benefícios do lazer envolvem melhoria de indicadores de saúde. "Lazer é escolha individual, depende das preferências, do acesso e das experiências de cada pessoa. Tanto o lazer ativo quanto o passivo podem contribuir para a saúde mental. Na pandemia, por exemplo, ambos foram fundamentais para manter as pessoas engajadas e emocionalmente equilibradas."

Astronauta Reid Wiseman, comandante da missão Artemis 2, que contornou a Lua Lexi Parra/Reuters

Comandante da missão Artemis 2 diz que pousaria na Lua se tivesse um módulo

Astronauta Christina Koch afirmou que, após retornar à Terra, acordou pensando que estivesse flutuando; tripulação deu entrevista nesta quinta

Phillippe Watanabe

BOGOTÁ (COLÔMBIA) "Se tivessem nos dado as chaves do módulo de pouso, teríamos descido e pousado na Lua." A afirmação foi feita nesta quinta-feira (16) pelo americano Reid Wiseman, 50, quase uma semana após a missão comandada por ele, a Artemis 2, retornar à Terra.

A missão foi a primeira jornada lunar tripulada deste século. Além de Wiseman, formavam a tripulação Victor Glover, 49, Christina Koch, 47, e Jeremy Hansen, 50. Eles iniciaram a viagem no dia 1º de abril, contornaram a Lua e voltaram ao planeta na última sexta (10).

Nesta quinta, durante uma entrevista concedida ao lado dos demais astronautas da Artemis 2, Wiseman afirmou que teve uma pequena epifania técnica enquanto viajavam ao redor do satélite natural. "E estou te dizendo agora, se tivéssemos um módulo de pouso de primeiro voo a bordo daquela coisa, eu sei que pelo menos três dos meus colegas de tripulação teriam entrado nele tentando pousar na Lua."

Segundo ele, descer no satélite não seria "o salto que pensava que era". Porém, ele complementou em seguida, reconhecendo os desafios que ainda estão pela frente para que a humanidade volte a pisar, de fato, no solo lunar. "Vai ser extremamente desafiador tecnicamente, mas a equipe precisa aparecer todos os dias sabendo que é absolutamente possível. E é possível para breve."

Wiseman também comparou a situação a missões Apollo que também chegaram perto da Lua e não pousaram nela. "A Apollo 8 contornou a Lua, a 9 ficou em órbita baixa da Terra, a 10 quase pousou na Lua. E eu conversei com alguns desses cavalheiros no passado. E eles disseram que, se tivessem combustível suficiente, teriam feito isso [pousado]."

A Nasa planeja um novo voo rumo à Lua em 2028, a Artemis 4. E, desta vez, sim, para pousar no satélite. Mas tudo isso depende do avanço do desenvolvimento dos módulos lunares necessários para a tarefa. Um deles está nas mãos da SpaceX, de Elon Musk, e o outro na Blue Origin, de Jeff Bezos.

A ideia da agência espacial americana é testar um desses módulos —ou quem sabe ambos— em um voo em órbita baixa da Terra em 2027. Essa missão é a Artemis 3.

A inusitada privada defeituosa da Artemis 2 voltou a ganhar atenção. O objeto, apesar do defeito, recebeu elogios —vale mencionar que é a primeira missão lunar que conta com um banheiro e uma privada, tal qual estamos acostumados; as do programa Apollo usavam sacos de dejetos, que foram deixados na Lua.

> **[Pousar na Lua] Vai ser extremamente desafiador tecnicamente, mas a equipe precisa aparecer todos os dias sabendo que é absolutamente possível. E é possível para breve**
>
> **Reid Wiseman**
> Comandante da missão Artemis 2

"Aquele era um vaso sanitário maravilhoso. O vaso funcionava muito bem, mas tivemos um problema", disse Wiseman. "Nos dois primeiros dias da missão, era divertido ver aquilo sendo despejado. É uma coisa interessante de se ver pela janela, é como um bilhão de pequenos flocos de gelo indo em direção ao espaço profundo."

O comandante da missão ainda chamou de grandes engenheiros os responsáveis pelo desenvolvimento do vaso sanitário da Artemis 2. "Eu não quero que eles fiquem de cabeça baixa. Eles deveriam estar de cabeça bem erguida. Foi um equipamento excelente."

"Dormir no espaço é o melhor sono de todos", afirmou Koch. Segundo ela, o sono espacial é pacífico e confortável. Durante a missão, Wiseman chegou a brincar que a colega dormia como um "morcego pendurado no nosso túnel de acoplamento". Com ampla experiência em permanência no espaço, Koch disse ainda que, nos primeiros dias após o retorno à Terra, ao acordar, pensava que estivesse flutuando.

"Eu realmente pensei que estava flutuando e tive que me convencer de que não estava", afirmou. "Mesmo depois de 328 dias no espaço na minha missão anterior, eu nunca fiz aquela coisa em que você acha que algo vai flutuar na sua frente. Eu fiz isso nesse retorno. Coloquei uma camiseta no ar e ela foi 'tchum' [Koch fez um som com a boca e moveu a mão para baixo, sinalizando algo caindo]. Na verdade, me surpreendeu."

Por que o diagnóstico de autismo incomoda?

Não querer que o filho seja autista não muda em nada a realidade do transtorno

Suzana Herculano-Houzel
Bióloga e neurocientista da Universidade Vanderbilt (EUA)

Meu mais novo "hack" para lidar com meu autismo são óculos de lentes coloridas, que reduzem a luz ambiente que chega aos meus olhos, de outra forma sempre excessiva. Some a isso o chapéu sem o qual não saio de casa e o colar de girassol que me identifica como portadora de deficiência oculta e me empodera a embarcar primeiro, e minhas viagens frequentes de avião são agora muito mais agradáveis, com ataques de ansiedade, com dor de cabeça e enjoo que eu confundia com enxaqueca, quase reduzidos a zero.

Minha vida mudou para muito melhor desde meu diagnóstico sete anos atrás, como acontece com a grande maioria dos adultos que recebem diagnóstico, e também das crianças que, com um diagnóstico, podem receber compaixão, compreensão e acomodação que de outra forma lhes seriam negadas. Ser "difícil" ou "autista" muda tudo para o futuro de uma criança. Mas acho que quando eu chegar em casa, no Brasil, minha mãe vai revirar os olhos e desaprovar meus novos óculos permanentemente semi-escuros. Ela acha que eu não sou autista, por uma razão simples: eu sou igualzinha a ela em muitas coisas, e ela se acha "perfeitamente normal".

Estou tentando entender por que tantas pessoas, como minha mãe, ficam tão incomodadas com o que chamam de "moda" ou "epidemia de autismo", que de epidemia não tem nada. Sim, o diagnóstico de autismo aumentou de 1 em 150 pessoas para 1 em 31 nos últimos 20 anos, mas se há alguma epidemia acontecendo, ela é de conhecimento, conscientização e reconhecimento, o que leva a mais diagnósticos corretos.

> **Sim, o diagnóstico de autismo aumentou de 1 em 150 pessoas para 1 em 31 nos últimos 20 anos, mas se há alguma epidemia acontecendo, ela é de conhecimento e conscientização**

Por que tanto incômodo, então, com o reconhecimento do autismo alheio? Por que tanta gente normal se acha no direito de questionar e até rejeitar o diagnóstico de autismo dos outros?

Talvez a proximidade seja um fator. Como o autismo tem forte componente genético, o meu autismo (e de mais outras pessoas na minha família materna) aponta fortemente para a possibilidade de minha mãe ser, no mínimo, portadora. Mas, como eu disse, ela recusa veementemente qualquer rótulo que não "normal".

Medo parecido é o de ser considerada "mãe-geladeira", de ter culpa do autismo do filho —e também de ser pai ou mãe de filho considerado "retardado". Já ouvi pai de criança evidentemente atípica em família cheia de autistas esbravejar, com o orgulho ferido, que "minha criança não é retardada!". De fato, não é. Sua criança é autista. Deficiência intelectual é outra estória, que pode ou não ocorrer junto com autismo.

Talvez exista também uma esperança equivocada de que se o diagnóstico de autismo não for assim tão comum, então a chance de ter que lidar com uma criança autista deve ser menor. Não é. A realidade do autismo não diminui com menos diagnósticos no mundo. Pelo contrário, a vida de um autista é desnecessariamente mais difícil sem o diagnóstico, pois o cérebro dificilmente enxerga o que não espera ver, e não se trata um problema que não se sabe que existe.

Por fim, talvez exista uma raiva em se sentir preterido quando a gente, de óculos escuros, chapéu e colar de girassol, mas andando com as próprias pernas, passa na frente da fila. Tento ser generosa e pensar que se as pessoas soubessem como essa pequena vantagem basta para eu ganhar meu dia, elas ficariam felizes por mim.

DOM. Reinaldo José Lopes SEG. Marcelo Leite, Mensageiro Sideral
TER. Álvaro Machado Dias QUA. Marcelo Viana
SEX. Suzana Herculano-Houzel

Maioria dos brasileiros quer que Neymar seja convocado para a Copa, aponta Datafolha

Para 53%, atacante deve disputar o Mundial; com desempenho irregular e problemas físicos, atleta não foi chamado nenhuma vez por Ancelotti

Marcos Guedes

SÃO PAULO A maior parte dos brasileiros quer que o técnico Carlo Ancelotti fale o nome de Neymar no dia 18 de maio, no anúncio dos 26 jogadores do Brasil convocados para a Copa. É o que aponta a mais recente pesquisa Datafolha.

Segundo o levantamento, 53% da população deseja ver o atacante de 34 anos no Mundial deste ano. A parcela contra a convocação é de 34%; 8% são indiferentes, e 5% não souberam responder. Os números são mais favoráveis ao atleta em relação à pesquisa anterior: em junho do ano passado, 48% eram a favor, e 41%, contra.

O instituto ouviu 2.004 pessoas de 16 anos ou mais nos dias 7, 8 e 9 de abril, em 137 municípios. A margem de erro dos números apresentados na amostragem geral é de dois pontos percentuais, para mais ou para menos.

Principal atleta do futebol brasileiro na década de 2010, Neymar tem enfrentado dificuldades nas últimas temporadas. Com problemas físicos, ele nunca conseguiu recuperar seu melhor nível desde a mais grave das lesões, uma ruptura do ligamento cruzado anterior e do menisco do joelho esquerdo, em outubro de 2023.

Àquela altura, o paulista de Mogi das Cruzes já estava no Al Hilal, da Arábia Saudita, em um mercado riquíssimo, mas periférico no futebol. E não conseguiu jogar. Em pouco mais de um ano e cinco meses no time, atuou sete vezes, com um gol e duas assistências.

No início de 2025, retornou ao clube em que surgiu. A ideia anunciada na volta ao Santos era recuperar a alegria e a forma, justamente com o intuito de regressar à seleção brasileira. O primeiro ano da reunião, porém, ficou bem longe da expectativa bradada na festa de apresentação: "Eu volto com vontade de ser campeão". A maior glória alvinegra foi escapar do rebaixamento à Série B.

Neymar esteve em 28 jogos da formação praiana em 2025 e em oito em 2026, um total de 36, com 15 gols e sete assistências. Com lesões musculares e ligamentares, teve dificuldade enorme para entrar em campo com regularidade. Quando entrou, teve bons momentos —mesmo atuando no sacrifício, foi decisivo para evitar o descenso no Brasileiro— e também atuações discretas.

"Eu não vou ser o Neymar de dez anos atrás, não vou ser. É muito diferente. Hoje, eu aprimorei o meu jogo de uma forma que, para mim, é o necessário", disse, em vídeo publicado nas redes sociais. Ele tem divulgado seus treinos e atividades do dia a dia em gravações, sempre com a exibição ostensiva de patrocinadores.

No dia seguinte à publicação, teve desempenho fraco no clássico contra o Corinthians. E, no dia subsequente, ficou fora da última convocação de Ancelotti antes do anúncio da lista final do Mundial.

O treinador é sempre cordial quando questionado sobre o velho craque. Não lhe fecha a porta, porém não o chamou nenhuma vez e insiste que só utilizará jogadores fisicamente "100%". Essa não é a situação de Neymar, o que faz as pessoas próximas ao comandante considerarem muito difícil a convocação para a Copa.

Em sua mais recente entrevista, concedida ao jornal francês L'Equipe, Ancelotti disse que o atacante "está no caminho certo". "Ele precisa continuar nessa direção e melhorar seu condicionamento físico", afirmou.

O italiano chegou a visitar Mirassol, no mês passado, para ver um Mirassol x Santos. O único jogador que poderia de fato ser observado para a seleção brasileira seria Neymar. Mas ele não jogou, com um desconforto muscular.

Não ajuda o atleta o fato de o ataque ser o setor com mais opções de qualidade. Mesmo sem Rodrygo, que teve lesão grave e está fora da Copa, o técnico tem à disposição Vinicius Junior, Raphinha, Estêvão, Matheus Cunha, Luiz Henrique, Gabriel Martinelli, João Pedro, Igor Thiago e Endrick.

No mais recente amistoso da equipe, 3 a 1 sobre a Croácia, Luiz Henrique e Endrick se destacaram, Igor Thiago e Martinelli marcaram. E a chance de Neymar ir à Copa ficou ainda mais remota.

Mas o veterano ainda é uma personagem grande do futebol, com três Copas do Mundo no currículo. Embora o número de jogos seja bem maior do que o de nomes como Pelé —por mudanças na dinâmica e no calendário do esporte—, ninguém marcou mais pela seleção pentacampeã do que ele: 79 gols em 128 partidas.

Seu apelo é maior entre os jovens, que cresceram vendo seus melhores momentos, sobretudo com a camisa do Barcelona. No recorte das pessoas de 16 a 24 anos, com margem de erro de cinco pontos percentuais, 65% são a favor de sua convocação, com 24% contra. Entre aquelas com mais de 60, na mesma margem de erro, a distância é menor: 46% a 38%.

Neymar também é mais apreciado por aqueles que se reconhecem à direita no espectro político. Eleitor declarado de Jair Bolsonaro (PL) em 2022, ele tem a convocação defendida por 62% dos que dizem que votarão no filho de Jair, Flávio Bolsonaro (PL), na próxima eleição presidencial, com 26% contra —a margem de erro é de quatro pontos percentuais. Entre os que afirmam que votarão em Lula (PT), com margem de erro de três pontos, são 46% a favor e 43% contra.

A opinião dos brasileiros sobre a convocação de Neymar para a Copa
Em %

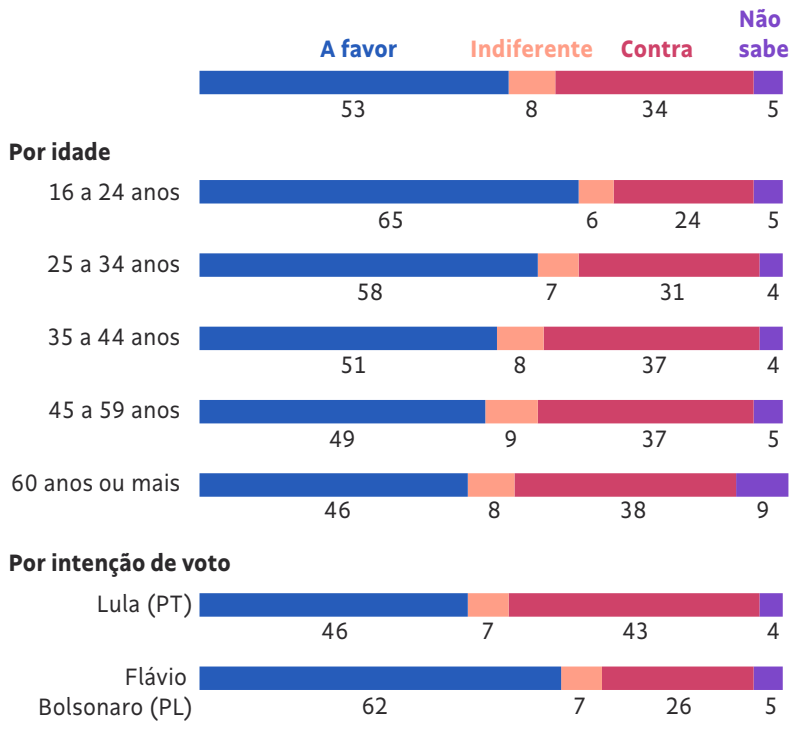

Fonte: Pesquisa Datafolha realizada presencialmente com 2.004 pessoas de 16 anos ou mais em 137 municípios nos dias 7, 8 e 9 de abril de 2026; a margem de erro para o total da amostra é de dois pontos percentuais, para mais ou para menos; no recorte por idade, a margem de erro é de cinco pontos percentuais; entre os que pretendem votar em Lula, a margem de erro é de três pontos percentuais; entre os que pretendem votar em Flávio Bolsonaro, a margem de erro é de quatro pontos percentuais

O MUNDO É UMA BOLA

Um gol para a história, zero vivalma para a festa

Recoleta (PAR), em sua estreia fora do país, surpreende Santos de Neymar

Luís Curro
luis.curro@grupofolha.com.br

Terça-feira, 14 de abril de 2026. Estádio da Vila Belmiro, em Santos (SP). Segunda rodada da Copa Sul-Americana. De um lado, o Santos, fundado em 1912 e comemorando aniversário no dia da partida, dono de oito títulos internacionais. Do outro, o Recoleta, de 1931, zero título internacional e, nacionalmente, sem taça de primeira divisão.

Com Neymar liderando o time de branco, e com o adversário aurinegro vindo ao Brasil para disputar seu primeiro jogo fora das fronteiras guaranis, esperava-se vitória fácil do Santos.

Até porque o Recoleta viajou com os reservas, a fim de priorizar o Campeonato Paraguaio. Por quê? Porque o clube é modesto. Sua diretoria, realista, não vê possibilidade de ir longe na Sul-Americana. A prioridade é não voltar à Segundona. Perder de pouco para o lendário Santos seria digno.

Fiquei sabendo que até o presidente da agremiação do bairro da Recoleta, na capital Assunção, inscreveu-se na Conmebol (confederação sul-americana) para o jogo, a fim de "reforçar o elenco". Luis Vidal tem 52 anos. A Associação Paraguaia vetou.

Eu quase nunca vejo a insossa Sul-Americana, segundo torneio em importância na América do Sul.

Santos x Recoleta me atraiu porque Neymar, 34, o capitão santista, está em uma cruzada para mostrar a Carlo Ancelotti, técnico da seleção brasileira, que tem condição de disputar sua quarta Copa do Mundo. Eu vi para ver o camisa 10.

O Santos marcou com menos de cinco minutos, gol dele, Neymar, que chutou da pequena área depois de cruzamento de Gabigol. A aguardada goleada começando, pensei.

Pensamento equivocado. Os santistas não impuseram o massacre previsto. O tempo passava, e enquanto Neymar e companhia pareciam ter certeza de que outros gols surgiriam mesmo sem inspiração, o Recoleta esbanjava, para compensar a falta de técnica, disposição.

O Recoleta tinha um no placar e zero na torcida. Nenhuma alma viva, um 'pequeno cemitério' na arquibancada. Detalhe: o time tem como apelido Coveiros, alusão ao endereço do clube, próximo a uma necrópole

Parecia pouco. Não era capaz de manter a bola por mais que cinco segundos antes de um chutão. Um desses foi na direção da área do Peixe, e Lucas Peres, sem necessidade, fez uma carga nas costas de Figueredo. Pênalti. Richard Ortiz converteu. O Recoleta marcava um gol histórico, o primeiro fora do Paraguai. Seria a única finalização da equipe no jogo.

Felicidade paraguaia nas alturas na Baixada Santista, os jogadores naturalmente correriam na direção de sua torcida para festejar o feito. Não correram. Conforme relatou André Galvão, que fazia reportagem in loco para o SBT, não havia ninguém no setor dos visitantes.

O Recoleta tinha um no placar e zero na torcida. Nenhuma alma viva, um "pequeno cemitério" na arquibancada. Detalhe: o time tem como apelido Coveiros, alusão ao endereço do clube, próximo a uma necrópole.

Por contraditório que seja, pareceu triste: uma das alegrias do futebol é comemorar junto à torcida.

E triste a partir daí mostrou-se a atuação do Santos, e de Neymar, que deixou a desejar. Não só no gramado. Encerrado o confronto, discutiu com torcedor, mandando-o calar a boca e chamando-o, pejorativamente e entre risadas, de gordinho.

Para Neymar, a Copa continua distante. Para o Recoleta, o 1 a 1 foi como conquista de Copa.

DOM. Tostão **TER.** No Corre **QUA.** Tostão **QUI.** Marcelo Bechler
SEX. O Mundo é uma Bola **SÁB.** Marina Izidro

ESPORTE AO VIVO Champions League das Américas de basquete masculino (semifinais, jogos únicos)
17h40 Nacional (URU) x Franca | **21h40** Boca Juniors (ARG) x Flamengo, YouTube (FIBA Basketball Champions League Americas)

Transporte para estádios da Copa poderá custar até R$ 500 nos EUA

Fifa já tem enfrentado críticas pelos altos preços dos ingressos para as partidas

RFI O orçamento dos torcedores que viajarão para os EUA para a Copa do Mundo não para de subir. Os preços exorbitantes das passagens de metrô para chegar a alguns estádios causam indignação de turistas e moradores, que já tiveram de desembolsar quantias excessivas para comprar ingressos para assistir aos jogos.

Em Boston, o valor do transporte público foi multiplicado por quase dez. A autoridade de transporte local anunciou que uma viagem de ida e volta entre a estação de trem e o Estádio Gillette, em Foxborough, localizado a cerca de 50 quilômetros da metrópole, custará US$ 80 (R$ 399,37). O preço normal é US$ 8,75 (R$ 43,68).

O comitê organizador local também informou que uma viagem de ida e volta no ônibus Express, reservado para quem tiver ingressos, custará US$ 95 (R$ 474,25).

De acordo com o site The Athletic, a autoridade de transporte de Nova Jersey planeja cobrar mais de US$ 100 (R$ 499,22) por uma viagem de ida e volta entre Manhattan e o MetLife Stadium, em East Rutherford, que sediará oito jogos da Copa do Mundo, incluindo a final em 19 de julho de 2026. O valor habitual do trajeto é US$ 12,90 (R$ 64,39).

"É um escândalo. Em competições recentes, o transporte era incluído ou oferecido a um preço baixo para os portadores de ingressos", disse à AFP Guillaume Auprêtre, porta-voz do Irrésistibles Français, principal grupo de torcedores da seleção francesa, que terá jogos nesses estádios.

"Eles estão adicionando custos extras sem pensar nos torcedores", afirmou, acusando a Fifa de excluir "os torcedores mais fiéis em favor dos mais ricos". A FSA (Associação de Torcedores de Futebol) também denunciou a medida como uma "fraude".

"Nos disseram no início que os preços permaneceriam os mesmos, mas essa possível informação [publicada pelo The Athletic] não é nenhuma surpresa. Todo dia surge uma nova fraude nesta Copa do Mundo", reagiu o Free Lions, a agência de viagens da FSA.

A Fifa ainda não se pronunciou, apesar de vir enfrentando duras críticas devido aos altos preços dos ingressos para as partidas.

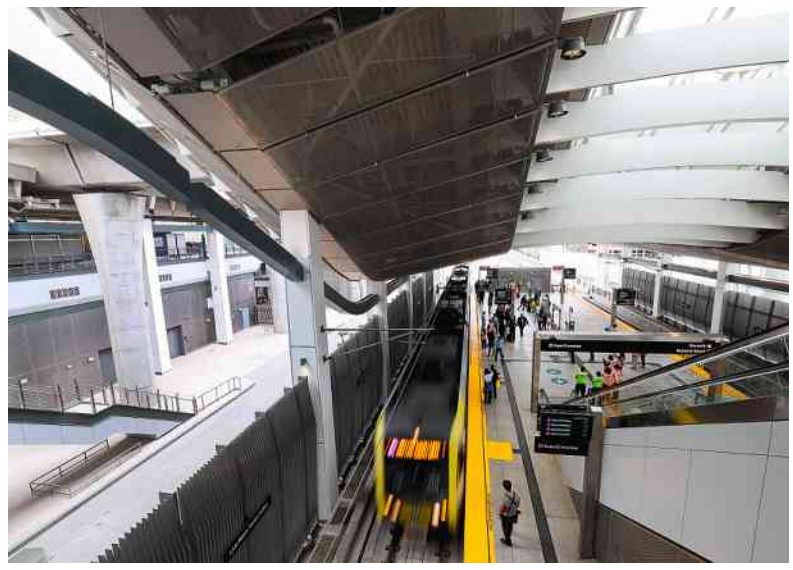

Trem chega à estação LAX/Metro Transit Center, que liga o Aeroporto Internacional de Los Angeles a linhas de metrô Patrick T. Fallon - 6.jun.25/AFP

Senador quer que Fifa arque com os custos

O senador americano Chuck Schumer pediu à Fifa na terça-feira (14) que cubra os gastos de transporte público do Mundial, após vir à tona uma notícia de que as autoridades locais de Nova Jersey planejam aplicar um aumento maciço de preços durante o torneio.

Líder da minoria do Partido Democrata no Senado, Schumer afirmou na rede social X que a entidade máxima que rege o futebol mundial —que prevê arrecadar US$ 11 bilhões (R$ 55 bilhões, na cotação atual) com o torneio— deveria arcar com os gastos de transporte das sedes.

"Os viajantes e moradores de Nova York não deveriam subsidiar um lucro inesperado de US$ 11 bilhões", disse.

A governadora do estado de Nova York, Kathy Hochul, democrata, denunciou o preço "absurdamente alto", argumentando que o evento deveria ser "o mais acessível e econômico possível". Em Nova Jersey, a governadora também democrata, Mikie Sherrill, alertou que seu estado não pretendia repassar o custo do transporte dos torcedores aos contribuintes.

Contatada pela AFP, a autoridade de transporte de Nova Jersey não respondeu, após ter assegurado ao The Athletic que nenhuma decisão final havia sido tomada.

O Departamento de Transportes dos EUA (FTA) destinou US$ 100 milhões (R$ 500 milhões) às 11 cidades-sede da Copa do Mundo, com base na capacidade dos estádios e no número de partidas disputadas, para melhorar suas redes de transporte e realizar obras de infraestrutura. Massachusetts recebeu US$ 8,7 milhões (R$ 43,4 milhões) e a região de Nova York/Nova Jersey, US$ 10,4 milhões (R$ 52 milhões), segundo a imprensa local.

Em Los Angeles, a autoridade de transporte público, LA Metro, recebeu US$ 9,6 milhões (R$ 48 milhões). Em março, a empresa garantiu aos torcedores que as tarifas habituais para o SoFi Stadium (US$ 3,50 ou R$ 17,47, ida e volta) não aumentariam durante os oito jogos da Copa do Mundo.

Na Rússia, em 2018, o transporte público foi gratuito nos dias de jogos para quem apresentasse o ingresso e o cartão de torcedor. No Qatar, em 2022, o metrô recém-inaugurado também foi gratuito para os torcedores que se deslocavam para o estádio.

Com AFP

ATACANTE DA SELEÇÃO FRANCESA

Ekitiké, do Liverpool, rompe tendão de Aquiles e está fora do Mundial

LIVERPOOL | AFP Como se temia desde a última terça-feira (14), quando sofreu a lesão diante do PSG, o atacante francês do Liverpool, Hugo Ekitiké, sofreu uma ruptura do tendão de Aquiles e perderá o restante da temporada, incluindo a Copa do Mundo, anunciou nesta quinta-feira (16) o clube inglês.

No jogo de volta das quartas de final da Champions League, que o Liverpool perdeu por 2 a 0 para o PSG, Ekitiké se lesionou aos 28 minutos, imediatamente sentindo uma forte dor no tornozelo direito. Ele deixou o campo de maca, em lágrimas, após não conseguir se levantar apesar de várias tentativas.

Ekitiké disputou oito partidas pela seleção europeia, a última delas em 29 de março, na vitória por 3 a 1 sobre a Colômbia, durante a miniturnê francesa pelos Estados Unidos. Três dias antes, ele havia marcado o segundo gol da França contra o Brasil, na vitória por 2 a 1.

A França está no Grupo I da Copa do Mundo, juntamente com Senegal, Iraque e Noruega.

Sport Club Corinthians Paulista
CNPJ nº 61.902.722/0001-26

EDITAL DE CONVOCAÇÃO

Ilmos.(as). Srs.(as) Conselheiros(as):
O Presidente do Conselho Deliberativo em exercício, no uso de suas atribuições estatutárias definidas nos art. 82, II, "A" e parágrafos 1º a 4º e, art. 87 e parágrafo 3º, **CONVOCA** os(as) Nobres Conselheiros(as) a comparecerem à reunião extraordinária **no próximo dia 29 de abril de 2026**, a qual ocorrerá presencialmente nas dependências do Teatro do Parque São Jorge, localizado na sede social do Sport Club Corinthians Paulista, na Rua São Jorge, nº 777, São Paulo, Capital, às 18h00 em primeira chamada com a presença de metade mais um dos membros do colegiado e, 19h00 em segunda chamada com qualquer número de membros presentes, para deliberar sobre a seguinte ordem do dia:
a) Leitura e aprovação da Ata da reunião anterior;
b) Votação e aprovação do texto do novo Estatuto Social do Sport Club Corinthians Paulista conforme abaixo:
1) Texto-base do projeto de Reforma do Estatuto apresentado pela Comissão de Reforma Estatutária deste Colegiado;
2) Destaques de 1 a 15 (artigos nos quais há mais de uma alternativa de escolha);
c) Proclamação do resultado;
d) Várias.

São Paulo, 14 de abril de 2026
Leonardo Pantaleão
Presidente do Conselho Deliberativo (em exercício)
Sport Club Corinthians Paulista

Palmeiras sofre, mas vence a primeira na Copa Libertadores

Flaco López faz de pênalti o gol da vitória por 2 a 1 sobre o Sporting Cristal (PER) no Allianz Parque —Murilo havia aberto o placar, e Juan González, empatado; equipe alviverde lidera o grupo F; pela Copa Sul-Americana, o Atlético-MG bateu o Juventud de Las Piedras (URU) por 2 a 1 Jorge Silva/Reuters

Visitantes assistem a 'passeio guiado' de pinguins em centro científico no Kuwait

Público vê, por trás de barreira montada com pedestais organizadores, o passeio de cinco pinguins pelo centro localizado na Cidade do Kuwait, capital do país do Oriente Médio; a entidade, um dos centros da Fundação Kuwait para o Avanço das Ciências, permite que os visitantes se aproximem dos animais em um 'ambiente educativo' Yasser Al-Zayyat/AFP

MARATONAR

Beatriz Izumino
Editora-adjunta do Impresso

Na onda de 'Euphoria', veja filmes e séries com adolescentes mal-comportados

Assista a histórias de jovens metidos em encrencas com sexo, drogas e crimes

Depois de um longo hiato, "Euphoria" voltou à HBO Max com novos episódios no último domingo (12). Para quem, como eu, não assiste à série, um resumo: adaptada de um seriado israelense por Sam Levinson (filho do diretor Barry Levinson, de "Rain Man"), a história acompanha um grupo de adolescentes em uma escola californiana.

No início há Rue (Zendaya), que sofre com um vício em drogas; Jules (Hunter Schafer), uma garota trans que vive um romance ioiô com Rue; Cassie (Sydney Sweeney), que é julgada por seu histórico sexual; Nate (Jacob Elordi), um atleta inseguro e violento; e Lexi (Maude Apatow), irmã mais nova de Cassie e amiga de Rue, que tenta tirá-la das drogas.

Pensando na série, vencedora de nove Emmys, incluindo dois para Zendaya como melhor atriz de drama, trago uma lista de cinco filmes e uma série com jovens mal-comportados.

Alpha Dog (2006)

Prime Video e Universal+, 122 min.

Baseado na história real da morte de um garoto chamado Nicholas Markowitz, em 2000, o filme mostra Jake Mazursky (Ben Foster), que acumula uma dívida com o traficante Johnny Truelove (Emile Hirsch), jovem e violento. Decidido a demonstrar seu poder e recuperar seu dinheiro, Johnny sequestra o irmão mais novo de Jake, Zack (Anton Yelchin).

O elenco conta ainda com Justin Timberlake, Amanda Seyfried, Shawn Hatosy, Bruce Willis e Sharon Stone.

Juventude Transviada (1955)

Rebel Without a Cause. Telecine e aluguel (Prime Video, iTunes e YouTube), 111 min.

O encrenqueiro Jim Stark (James Dean) muda para uma nova cidade em busca de um recomeço. Ele logo fica amigo de Plato (Sal Mineo) e se apaixona por Judy (Natalie Wood), mas ela é a namorada do valentão local, e rapidamente Jim já está metido em problemas de novo.

Spring Breakers: Garotas Perigosas (2012)

Spring Breakers. Prime Video e Mubi, 94 min.

Rompendo com suas imagens de adolescentes da Disney, Selena Gomez ("Os Feiticeiros de Waverly Place") e Vanessa Hudgens ("High School Musical") estrelam este filme do polêmico diretor Harmony Korine.

Brit (Ashley Benson), Candy (Hudgens) e Cotty (Rachel Korine) assaltam um restaurante para conseguir dinheiro para uma viagem nas férias da faculdade. Ao lado da cautelosa Faith (Gomez), as amigas partem para a Flórida, onde enchem a cara, usam drogas e se envolvem com um traficante errático, Alien (James Franco).

Garotas (2014)

Bande de Filles. Reserva Imovision, 112 min.

Marieme (Karidja Touré) vive sob o controle do irmão e tem poucas perspectivas. Em busca de liberdade e uma nova vida, ela se junta a uma gangue de garotas liderada por Lady (Assa Sylla) nos arredores de Paris. O filme explora sua jornada de amadurecimento.

Gossip Girl (2007-12)

Netflix, HBO Max e Prime Video. Seis temporadas, 121 episódios.

Muito antes de Rue e sua turma se meterem em altas aventuras em "Euphoria", Serena van der Woodsen (Blake Lively) já escondia um segredo terrível em seu retorno a Nova York e ao mundinho privilegiado de seus amigos. A volta da loira à alta sociedade agita a vida de sua melhor amiga/inimiga Blair Waldorf (Leighton Meester), de seu ex, Nate Archibald (Chace Crawford), e do "pobretão" (termo relativo) Dan Humphrey (Penn Badgley).

Acesse o QR Code para se inscrever na newsletter

Veja antes que seja tarde

Uma dica de filme ou série que sairá em breve das plataformas de streaming

Crescidinhos

Old Enough. Disponível na Netflix até 30.abr, dez episódios.

Um clássico da televisão japonesa, que tem apenas dez episódios ainda disponíveis na Netflix, todos com menos de 22 minutos. A cada capítulo, uma criança pequena recebe uma tarefa dos pais para cumprir sozinha e parte em sua aventura sob o olhar de câmeras escondidas e produtores disfarçados.

Eu, Christiane F., 13 Anos, Drogada e Prostituída (1981)

Christiane F.: Wir Kinder vom Bahnhof Zoo. Prime Video, Booh!, Filmelier+, Looke, Mubi, NetMovies, PlutoTV, Reserva Imovision, 131 min.

Notória adaptação da história real de Christiane Felscherinow, uma garota de 13 anos que, na Berlim Ocidental dos anos 1970, desenvolveu um vício em heroína e começou a se prostituir.

O QUE ESTÁ CHEGANDO

As novidades nas principais plataformas de streaming

Treta (2023-)

Beef. Netflix. Segunda temporada, oito episódios.

A nova leva de episódios de "Treta", de Lee Sung Jin, acompanha um desentendimento mais passivo-agressivo. Pouco após ficarem noivos, Ashley (Cailee Spaeny) e Austin (Charles Melton) assistem a uma briga feia entre seu chefe, Joshua (Oscar Isaac), e a esposa, Lindsay (Carey Mulligan).

A relação entre os quatro logo vira um troca-troca de acusações e manipulações, enquanto todos tentam conquistar a nova dona do clube de campo, a bilionária senhora Park (Youn Yuh-jung).

Ronaldinho Gaúcho (2026)

Netflix, três episódios.

O rei dos rolês aleatórios é tema desta série documental em três partes que revisita a carreira e as polêmicas do ex-craque do Grêmio, do Barcelona, do Atlético Mineiro e da seleção brasileira.

Adoráveis, admiráveis, abomináveis

Mostra em São Paulo desvela a grande teia de laços estéticos entre feministas radicais que chacoalharam o terreno das artes plásticas e sua força feminina há cinco décadas Leia na pág. B8

Obra de Alexis Hunter
Christian Schindler/Divulgação

MÔNICA BERGAMO

monica.bergamo@grupofolha.com.br

APOSTA ELEITORAL

Apesar da queda contínua em sua popularidade desde o fim do ano passado, e de sondagens que mostram que está empatado com Flávio Bolsonaro (PL-RJ) no segundo turno, o presidente Lula (PT) segue sendo visto como o mais competitivo candidato a presidente da República pelo eleitorado brasileiro.

APOSTA 2 É o que mostra a pesquisa Quaest realizada entre 10 e 13 de abril, e registrada sob o número BR-09285/2026.

APOSTA 3 Questionados sobre "quem ganharia as eleições para presidente deste ano" se o pleito estivesse sendo realizado agora, 48% apostaram no petista, contra 32% que acreditam que o vitorioso seria Flávio Bolsonaro e 2% que dizem acreditar nas chances de Ronaldo Caiado (PSD-GO).

CONTRAMÃO A aposta de vitória do petista é alta em quase todas as regiões do país. A única exceção é o sul, onde 34% acreditam que ele venceria, contra 38% que apostam que Flávio Bolsonaro seria eleito presidente.

NA GERAL Ele é apontado como provável vencedor em todas as faixas de idade, escolaridade e renda. Mas a situação muda quando o recorte é feito por religião. Para 54% dos católicos, Lula seria reeleito se o pleito fosse hoje, contra 26% dos evangélicos que apostam nessa possibilidade.

NO PÚLPITO Já entre os evangélicos, 44% acreditam que Flávio seria o vitorioso, contra 37% que apostam que Lula levaria novamente a faixa presidencial.

NA TORCIDA Entre os que se declaram lulistas, 93% afirmam que o presidente seria reeleito. Entre os bolsonaristas, 80% cravam que o vencedor seria Flávio.

MEDALHA A Liderança do PT na Câmara Municipal de São Paulo iria promover na noite de quinta-feira (16) uma cerimônia para homenagear o ex-ouvidor das polícias Claudio Aparecido da Silva, conhecido como Claudinho, com a Medalha Anchieta e o Diploma de Gratidão —a principal honraria do Legislativo paulistano.

SAÍDA O tributo ocorre quase dois anos após sua saída da Ouvidoria das Polícias. Em dezembro de 2024, o governador Tarcísio de Freitas (Republicanos) nomeou o advogado Mauro Caseri para o posto, optando por não reconduzir Claudinho, apesar de ele ter sido o mais votado em lista tríplice elaborada pelo Conselho Estadual de Defesa dos Direitos da Pessoa Humana.

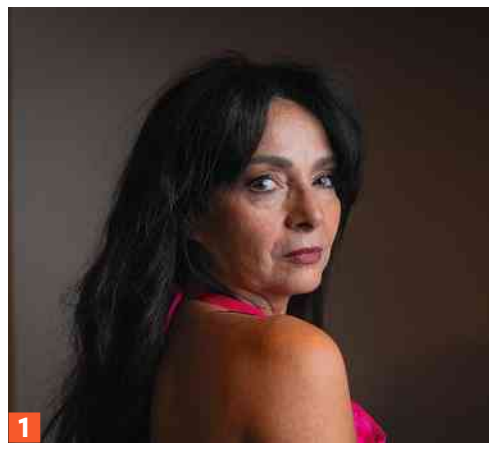

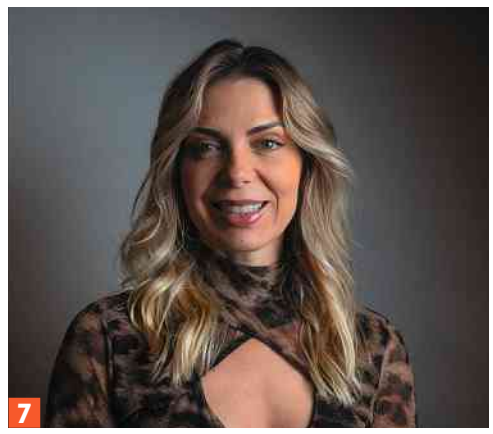

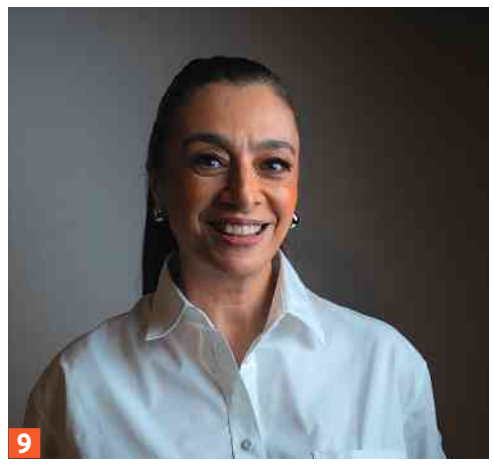

CORTINAS

As atrizes Claudia Ohana 1 e Priscila Fantin 2 receberam convidados na semana passada para a estreia da peça "As Amantes de George Washington", no Teatro BDO Jaraguá, em São Paulo. O diretor do espetáculo, Darson Ribeiro 3, também esteve presente, assim como os atores Thiago Mendonça 4, Gabriela Duarte 5, Regina Duarte 6 e Sheila Mello 7. Entre os convidados, estavam ainda a drag queen Salete Campari 8, a apresentadora Catia Fonseca 9 e a empresária Beth Szafir 10 Fotos Ronny Santos/Folhapress

NEGADO O MPF (Ministério Público Federal) arquivou um pedido de investigação contra o ex-presidente Jair Bolsonaro (PL) por prática de violência política de gênero. A representação havia sido feita pelo CNDH (Conselho Nacional de Direitos Humanos) após um vídeo divulgado às vésperas do Dia da Mulher do ano passado, em que Bolsonaro dizia que as petistas são "feias" e "incomíveis".

NEGADO 2 Segundo relatório do procurador Anselmo Henrique Cordeiro Lopes, ainda que as declarações do ex-presidente sejam "social e eticamente reprováveis, referem-se a episódio isolado, sem demonstração, nos autos, de estratégia de exclusão de mulheres da arena política". O CNDH entrou com um recurso administrativo contra o arquivamento.

REAÇÃO "As declarações do ex-presidente Jair Bolsonaro, além de misóginas, violam diretamente o direito a igualdade de gênero e o respeito devido às mulheres na vida pública", diz Ivana Leal, presidente do CNDH.

VAQUINHA O ex-procurador Deltan Dallagnol doou na quarta (15) R$ 730 mil ao Hospital Erastinho, em Curitiba (PR), usando o excedente do valor arrecadado com doações para pagar a indenização por danos morais ao presidente Lula (PT) pela apresentação em PowerPoint exibida por ele durante a Operação Lava Jato, em 2016.

RECURSOS De acordo com a Liga Paranaense de Combate ao Câncer, o valor encaminhado ao hospital oncopediátrico será usado em ações como a instalação de filtros Hepa e bombas de vácuo, implantação de espaço exclusivo de fisioterapia pediátrica, criação de ambiente de acolhimento sensorial para neurodivergentes e capacitação institucional voltada ao atendimento de pacientes com Transtorno do Espectro Autista.

NA MIRA A expansão das facções criminosas no Brasil é o tema de "Territórios - Sob o Domínio do Crime", nova série documental que o Globoplay vai lançar no próximo dia 30 de abril.

MIRA 2 Em seis episódios, a proposta da produção é mostrar como essas organizações diversificaram suas atividades e passaram a impactar a vida social e política do país.

LETRAS O jurista Eduardo Felipe Matias lançou na semana passada o livro "A Humanidade e o Poder Digital: Impactos da Inteligência Artificial sobre Nosso Futuro", na Livraria da Travessa do Shopping Iguatemi, em São Paulo. A obra analisa como a combinação entre plataformas digitais e inteligência artificial vem reorganizando relações de poder na sociedade contemporânea.

com Diego Alejandro, Jullia Gouveia e Karina Matias

Cena do curta 'Vitória Régia', dirigido por Cisma, em parceria com entidades indígenas brasileiras Divulgação

Em filme, Brasil vira distopia com apoio dos EUA

Alice Braga vive jornalista que se alia a indígenas em meio a um regime que cedeu a Amazônia aos americanos

Fernanda Mena

SÃO PAULO E se a tentativa de golpe de 8 de janeiro de 2023 tivesse dado certo? É a partir dessa premissa extrema que se desenrola o curta "Vitória Régia", estrelado por Alice Braga e realizado em parceria com organizações do movimento indígena.

No filme distópico de ação, disponível no YouTube, a derrota nas urnas de um candidato à Presidência da República leva a ataques às sedes dos Três Poderes em Brasília. O presidente eleito, o vice e um ministro do Supremo Tribunal Federal são assassinados. Emerge então um regime autoritário apoiado pelos Estados Unidos, que recebem, como contrapartida, o controle da Amazônia —rebatizada de "Amazon of America" e interditada aos brasileiros.

"A gente percebeu que fazer documentários já não estava funcionando para mobilizar as pessoas. Todo mundo sabe que a Amazônia está pegando fogo, que os povos indígenas estão sob ataque. Então pensamos em comunicar essa urgência por meio de um filme pop, de ação, capaz de atingir o público também pela emoção", afirma o diretor Cisma, codinome de Denis Kamioka.

Com participação do designer e ativista Pedro Inoue, diretor criativo da revista canadense Adbusters, e roteiro de Fábio Leal e de Carol Pires, que trabalhou em "Democracia em Vertigem", o filme tem ritmo acelerado e mistura política a múltiplas referências ao cinema de ficção científica.

São Paulo aparece como uma mistura de cracolândia com uma Times Square verde-amarela, tomada por policiais violentos e civis armados, com um ar de "Blade Runner". Já a floresta amazônica deu lugar a uma paisagem desoladora, entre o deserto e a terra incendiada, qual "Mad Max".

A narrativa segue a jornalista interpretada por Braga e tem cenas filmadas na redação da **Folha**. A personagem viaja à Amazônia a convite da empresa americana responsável pela exploração da região. O que é apresentado como um novo modelo de desenvolvimento é, na prática, uma devastação e militarização do território.

A repórter entra em contato com uma rede de resistência formada por povos indígenas e comunidades quilombolas. Entre os personagens centrais está a liderança indígena, interpretada pela atriz maranhense Ywyzar Tentehar, que conduz a protagonista por uma Amazônia transformada em zona estratégica global.

A trama foi rodada há mais de um ano, quando, pela primeira vez na história do Brasil, generais e um ex-presidente estavam sendo julgados por tentativa de golpe de Estado. Ao mesmo tempo, ela dialoga com debates atuais sobre recursos naturais e soberania.

Em um evento recente no Texas, o senador e pré-candidato à Presidência pelo PL, Flávio Bolsonaro, afirmou que "o Brasil é a solução para que os Estados Unidos não dependam mais da China em terras raras e minerais críticos".

O filme integra a campanha "A Resposta Somos Nós", iniciativa do movimento indígena articulada por instituições como a Coordenação das Organizações Indígenas da Amazônia Brasileira, a Coiab, e a Articulação dos Povos Indígenas do Brasil, a Apib, para conectar a defesa dos territórios indígenas à crise climática global.

"É um filme que parte da luta real que acontece todos os dias. Num mundo com guerras por recursos e território, falar dos povos indígenas é fundamental para construir um futuro diferente", diz Tica Minami, especialista em campanhas ligadas à questão ambiental, e responsável pela articulação entre organizações indígenas, artistas, atores e cineastas.

> **A gente percebeu, afinal, que fazer documentários já não estava funcionando para mobilizar as pessoas**

> **Todo mundo sabe que a Amazônia está pegando fogo, que os povos indígenas estão sob ataque**

> **Então pensamos em comunicar essa urgência por meio de um filme pop, de ação, capaz de atingir o público também pela emoção**
>
> **Cisma**
> diretor

Produzido com participação direta de organizações indígenas, o filme reúne ainda no elenco Marina Person, Caio Horowicz, Marat Descartes e Ayra Kopém.

"Não dá para falar em proteção da vida com um planeta em chamas. Povos indígenas e pessoas não indígenas precisam estar juntos para que não chegue a esse ponto", diz Tukumã Pataxó, que integra a coordenação da Apib.

Para Alana Manchineri, da Coiab e consultora indígena do projeto, o curta foi pensado como um instrumento de mobilização de uma campanha que quer chamar a atenção para a responsabilidade de toda a humanidade em relação às mudanças climáticas. "A gente precisa que 'Vitória Régia' continue sendo uma obra de ficção."

Vitória Régia
PRODUÇÃO Brasil, 2026. **DIREÇÃO** Cisma. **COM** Alice Braga, Marina Person, Ayra Kopém. **ONDE** Disponível no YouTube

Rio Fashion Week tem streetwear polido da Piet e Camila Pitanga na passarela da Aluf

Osklen desfila pela primeira vez em oito anos na tentativa de recuperar sua relevância e destacou Carol Trentini em desfile com look de alfaiataria

Desfile da grife Normando na Rio Fashion Week 2026 Zé Takahashi/Divulgação

João Perassolo

RIO DE JANEIRO Casacos, jaquetas, trench coats e camisas de couro —o sol de quase 30ºC no céu azul não impediu que o público da Rio Fashion Week, no Rio de Janeiro, montasse looks que ignoram o calor para ir ao evento. Neste balneário com o oceano aos pés, o cenário convida o tempo a ter menos pressa, e foi justamente o passar das horas o tema do desfile que abriu a quarta-feira.

A Aluf, marca da diretora criativa Ana Luisa Fernandes, levou à passarela peças que partiam do tempo cronológico, do relógio, e do tempo sensível, interno. Traduzir esse conceito etéreo em roupa não foi tarefa simples. O melhor look foi o primeiro: Camila Pitanga surgiu de vestido off-white sem mangas, com laterais adornadas por pérolas —uma imagem de identidade brasileira sem recorrer aos clichês mais óbvios.

Ao som da trilha do tique-taque, as modelos desfilaram tecidos de textura granulada, tricôs com fios soltos e sarjas desfiadas. Havia esmero na execução e uma silhueta que favorecia o movimento da roupa com o corpo, mas o conjunto soou datado, quase como figurino de filmes da primeira metade do século 20. Ainda assim, trata-se de um vestuário com público específico, e a marca parece atravessar um momento de maior visibilidade após a colaboração com a Renner no ano passado.

Voltada a outro público, a Piet, principal nome do streetwear brasileiro hoje, fez o melhor desfile do dia ao apresentar sua colaboração com a Pool, braço de jeans da Riachuelo. A parceria beneficia ambos —a varejista se associa ao capital cultural de Pedro Andrade, enquanto a Piet amplia seu alcance. Embora a coleção dialogue com o futebol, em meio à proximidade da Copa do Mundo, o resultado foi muito mais amplo, com uma mistura coerente de referências que vão da cultura jamaicana ao punk.

Jaquetas de couro desgastadas e remendadas com patches apareceram ao lado de bermudas longas rabiscadas, enquanto peças de inspiração militar em patchwork deram um tom utilitário ao desfile. Os cintos com cristais traziam inscrições da marca, e o colorido —mocassim vermelho, moletom laranja, camisetas em amarelo e verde— introduzia uma leveza vibrante.

A longuíssima passarela, de 60 metros de extensão, foi decorada como se fosse um campo de futebol de várzea, com traves de gol improvisadas no estilo brasileiro de fazer mais com menos. A certa altura, o fenômeno do trap TZ da Coronel entrou cantando para desfilar um conjunto esportivo, o que reforça o diálogo da Piet com a cultura de rua da qual ela se alimenta. Parte das peças mostrada será lançada pela Riachuelo, e a outra parte sai pela Piet.

Mais cedo, a Normando apresentou um desfile que narrava a transformação da natureza —do verde ao apodrecimento. Dividida em blocos, a coleção começou com tons neutros e verdes em degradê e evoluiu para estampas marrons e amarelas inspiradas na coloração de bananas passadas. No meio, looks em látex remetiam tanto ao extrativismo da borracha na Amazônia quanto à geopolítica do petróleo.

A história que amarra a coleção é poderosa e também terreno conhecido de Marco Normando e Emídio Contente, os nomes por trás da marca, ambos de Belém, que tiveram um estouro de popularidade em março, depois de a atriz Alice Carvalho usar um vestido da etiqueta no tapete vermelho do Oscar. Contudo, o desfile foi de altos e baixos.

Por um lado, houve peças inventivas e vestíveis, como a calça de alfaiataria com fendas unidas por bordados manuais e o vestido que combinava látex fumê com renda. Por outro lado, o top com bananas aplicadas e os excessos de elementos naturais tornaram a mensagem literal demais. Os modelos com folhas gigantes evocaram soluções já exploradas com mais sutileza por Burle Marx.

Na abertura, na terça-feira, Osklen sugeriu um possível renascimento. Após cerca de uma década sob controle das Havaianas, período em que a marca se aproximou de um perfil mais genérico, a grife carioca busca recuperar o frescor que a marcou no fim dos anos 1990 e início dos 2000. A proposta volta a apostar na mistura de fibras naturais e sintéticas com mais inventividade.

A modelo Carol Trentini abriu o desfile com um conjunto de alfaiataria alinhado ao chamado luxo silencioso —elegante, embora pouco distintivo. Já os apliques de brilho deram mais personalidade às peças seguintes: apareceram em juta, em roupas de mergulho como segunda pele e em vestidos transparentes, além de acessórios como cintos.

A pele de pirarucu, assinatura da marca, surgiu em bolsas, casacos e até em uma saia masculina —entre os destaques da coleção, apresentada em modelos com aparência suada, de corpos brilhantes. Oskar Metsavaht, que assina a direção criativa ao lado do filho Felipe, reafirma a ambição de posicionar a Osklen como marca de luxo brasileira, ainda que a trajetória recente torne esse discurso discutível.

Ainda assim, o desfile indica uma retomada interessante: a Osklen volta a operar como um laboratório de pesquisa têxtil, em que linho, neoprene, ráfia e nylon convivem, enquanto as formas alternam entre o ajustado e o amplo. A marca também apresentou um novo logotipo, inspirado na calçada de Ipanema, aplicado em acessórios. Se conseguirá recuperar o status que já teve, só o tempo —tema recorrente desta edição— poderá responder.

Ainda há dois dias de programação da Rio Fashion Week, que segue até o final de sábado. Nesta sexta-feira, a Misci mostra sua nova coleção na Sapucaí —a primeira vez que o sambódromo recebe um desfile de moda—, e no dia seguinte Lenny Niemeyer, um dos maiores nomes da moda carioca, arma uma passarela no Museu do Amanhã para celebrar os 35 anos de sua marca.

O jornalista viajou a convite da Rio Fashion Week

OUTRO CANAL

Gabriel Vaquer
gabriel.vaquer@grupofolha.com.br

BBB 26 é visto por 23% dos brasileiros, diz Datafolha; 36% torcem por Ana Paula

Assunto mais comentado das redes sociais no Brasil desde janeiro, o Big Brother Brasil 26, da Globo, é visto por 23% dos brasileiros regularmente, segundo pesquisa do Datafolha. O levantamento também aponta Ana Paula Renault como a participante mais querida —36% dos espectadores do programa disseram torcer pela jornalista mineira.

E MAIS A advogada Jordana Morais, antagonista de Ana Paula, tem a segunda maior torcida, com 7%. Outros 36% afirmaram que assistem ao programa sem torcer por ninguém em especial. Foram ouvidas 2.000 pessoas, de 9 a 11 de abril, em todas as regiões do Brasil. A margem de erro é de dois pontos percentuais para mais ou para menos.

PERFIL DE QUEM ASSISTE A pesquisa comprovou uma ideia já difundida no mercado publicitário —a de que o BBB 26 é uma atração com apelo entre o público feminino. A maioria dos espectadores que disseram acompanhar o reality show é formada por mulheres jovens, com menos de 30 anos, moradoras de regiões metropolitanas e com renda familiar acima de cinco salários mínimos. A pesquisa completa está no site da coluna, no F5.

NO DOMINGÃO COM HUCK
Marcelo Adnet, o influenciador Phellyx, Ed Gama e Rafael Portugal protagonizam 'Dez Graças', paródia da novela 'Três Graças' que estreia neste fim de semana Beatriz Damy/Divulgação

ALIÁS... A Globo está em avançadas negociações para renovar o contrato de licenciamento de produção do BBB. O atual acordo é válido até 2027, e ele deve ser estendido por três anos.

ENCONTRO COM ELA Patrícia Poeta renovou seu contrato com a Globo até o final de 2027. O acordo terminaria no início deste ano.

SIM Ex-ator da Globo, Werner Schünemann assinou com a Record e fará a série bíblica "A Ira do Herdeiro". Ainda não há data de estreia prevista.

NÃO Andreas von Richthofen, 38, irmão de Suzane von Richthofen, recusou convite da Netflix para participar do documentário sobre o atual estilo de vida da irmã.

sesc

Consulte a classificação indicativa das atividades em:
SESCSP.ORG.BR →

/@SESCSP

INSPIRA ações para uma vida saudável

Até 19 de abril.
Reflexões sobre saúde e práticas de cuidado individual e coletivo. Saiba mais em sescsp.org.br/inspira

» CASA VERDE
Estar na Escuta
BATE-PAPO Com Instituto Bem do Estar
19/4. Domingo, 11h30.

» CENTRO DE PESQUISA E FORMAÇÃO
A Escuta do Corpo: Movimento Sutil e Autocuidado
VIVÊNCIA Com Leandro Rebello
18/4. Sábado, 10h30.

» GUARULHOS
Círculo de Cuidado e Comunicação
BATE-PAPO Com Instituto Afinando a Vida
18/4. Sábado, 11h.

» SANTO ANDRÉ
Fake News em Odontologia
BATE-PAPO Com Luiz Rodolffo May dos Santos
18/4. Sábado, 14h.

Pavão Misterioso

Dança

» POMPEIA
A Coreógrafa + Folha de sala
ESPETÁCULO com Clarissa Sachelli
17 a 19/4. Sexta e sábado. 19h30. Domingo, 17h30.

» SANTO AMARO
MODOS DE EXISTIR: DANÇANDO A TRADIÇÃO
Pavão Misterioso
ESPETÁCULO Com Cia Dual
18/4. Sábado, 18h30.

» VILA MARIANA
ABRIL, MÊS DA DANÇA
Batucada
ESPETÁCULO Dir.: Marcelo Evelin
23 a 25/4. Quinta a sábado, 21h.

Circo

» POMPEIA
Suspiros e Burbujas
ESPETÁCULO Com Cia Laguz
18 a 21/4. Sábado, domingo e terça, 16h.

» GUARULHOS
Andejo
ESPETÁCULO Com Em Boa Companhia
18/4. Sábado, 16h.

Pessoas Idosas

» CASA VERDE
Danças Circulares "Nasci para Bailar"
VIVÊNCIA Com Roberta Moreno
19/4. Domingo, 16h.

Teatro

» IPIRANGA
Nada é suficiente + Comunhão
Direção: Pedro Brício e Susana Ribeiro. Com Magali Biff, Lúcia Bronstein e Luisa Micheletti
17/4 a 29/5. Sexta, 20h. 21/4. Terça,18h.

» PINHEIROS
A Pediatra [ÚLTIMOS DIAS]
Direção: Inez Viana | Com Débora Lamm e Luis Antonio Fortes
Até 18/4. Sexta e sábado, 20h30. Libras: 17 e 18/4

» VILA MARIANA
O Céu Fora Daquela Janela AD
Direção: Johana Albuquerque
Até 26/4. Quinta a sábado, 20h. Domingo, 18h. 21 e 22/4. Terça, 15h e 18h. Quarta, 15h. Libras e Audiodescrição: 18 e 19/4

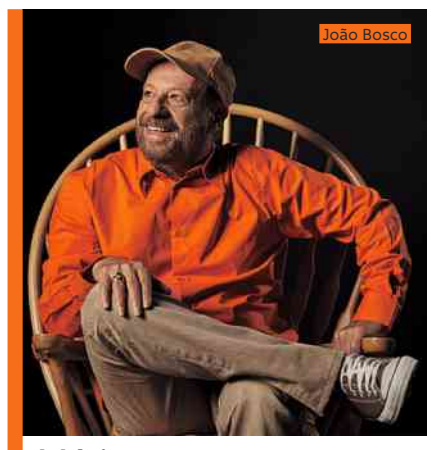
João Bosco

Música

» POMPEIA
Carlinhos 7 Cordas
Part.: Moacyr Luz, Os Prettos, Rildo Hora e Branka
17 e 18/4. Sexta e Sábado, 21h

João Bosco
18 e 19/4. Sábado, 20h. Domingo, 18h.

» 24 DE MAIO
CHORAÇO
Paulo Serau e Big Band
Part. Especial: Caetano Brasil
21/4. Terça, 18h.

Danilo Brito Homenageia Canhotinho
23/4. Quinta, 20h.

» BELENZINHO
CHORA LESTE
Roda de Choro com musicistas da ZL
21/4. Terça, 17h.

Cinema

» CINESESC
Dario Argento: Arquitetura do Pesadelo
EXIBIÇÃO Filmes do mestre do terror italiano em versões restauradas com a tecnologia 4K
17 a 19/4. Consulte a programação.

» CONSOLAÇÃO
Meu Pé de Laranja Lima CC
Dir.: Marcos Bernstein | BRA | 2012
19/4. Domingo, 11h.

Meio Ambiente

» SANTO ANDRÉ
Horta Automatizada: Sistema de Irrigação por Arduíno
OFICINA Com Periferia Sustentável
18 a 25/4. Sábado, 14h.

Exposição

» POMPEIA
Ofício: Luz : Lita Cerqueira: Direito de Olhar [ABERTURA]
22/4 a 13/9. Terça a sexta, 10h às 21h. Sábado, domingo e feriado, 10h às 18h.

Crianças

» MOGI DAS CRUZES
Tintas de Cheiro
OFICINA Com Sentindo os Sentidos
18 e 19/4. Sábado e domingo, 10h e 14h.

» SANTANA
sEUss AD
ESPETÁCULO Com Ó1É Cia de Dança
19 e 26/4. Domingos, 12h.

Ações para Cidadania

» AVENIDA PAULISTA
O Auto do Negrinho
ESPETÁCULO Com Teatro Terreiro Encantado
17/4. Sexta, 15h e 20h.

Esporte e Atividade Física

» IPIRANGA
Seminário Internacional de Aikido
ENCONTRO Com Hayato Osawa Shihan. Organizado pela Sansuikai Brasil e Seimeikan Dojo
18 e 19/4. Sábado, 9h30 às 18h. Domingo, 10h às 14h.

SescTV

Clara Estrela
DOCUMENTÁRIO Direção: Sussanna Lira | BRA | 2018
17/4. Sexta, 22h.
Assista em sesctv.org.br/noar

Jovens

» VILA MARIANA
Tecnologia Moderna à Luz das Tecnologias Ancestrais
OFICINA Com Sítio de Astronauta
23/4. Quinta, 14h30.

Alimentação

» IPIRANGA
Lugar de Criança é na Cozinha
OFICINA Com Chef Kath Esteves
21/4. Terça, 15h.

Literatura

» CONSOLAÇÃO
Saramago e o Brasil: Legado e Amizade
BATE-PAPO Com Luiz Schwarcz, Pilar del Rio e Isabel Teixeira
22/4. Quarta, 19h30.

ARTE DA RUA PARA TODAS AS PESSOAS
CIRCUITO Sesc de ARTES
Atividades gratuitas de artes visuais e tecnologia, cinema, circo, dança, literatura, música e teatro em 133 cidades do estado de São Paulo.
Até 26/4. Consulte a programação em sescsp.org.br/circuito.

‘Shrek’ volta ao teatro e destaca comédia e figuras nacionais ao tentar cativar o Brasil

Peça com Tiago Abravanel usa o deboche para se aproximar do público e recupera o estilo paródico que estabeleceu o sucesso mundial do ogro verde

Davi Galantier Krasilchik

SÃO PAULO Apesar do mau humor que conquistou crianças e adultos, Shrek parece ter algum carinho pelo Brasil. Afinal, não é a primeira vez que o ogro traz seu musical da Broadway a São Paulo.

Treze anos depois da primeira montagem nacional, o diretor Gustavo Barchilon diz ter tido liberdade para explorar a cultura brasileira. Seja pelo duplo sentido, com piadas para os mais velhos, seja pelos memes que fizeram do monstro um ícone, o encenador descreve o personagem como representante do deboche nacional.

“O espetáculo foge à lógica de uma franquia. Pude brincar com o folclore brasileiro, colocar figuras da literatura e inserir várias referências ao cotidiano. É um projeto atual”, afirma o encenador.

Próximo ao início, quando seres fantásticos invadem o pântano do protagonista, a assustadora Cuca, do “Sítio do Pica-Pau Amarelo”, ao lado da mítica Caipora, aparecem entre os intrusos.

Mais tarde, quando o ogro e o tagarela Burro viajam para resgatar a princesa Fiona, animais de “Os Saltimbancos” dão as caras durante o trajeto. O musical de Chico Buarque é um dos vários parodiados pela peça, e o pastiche beneficia uma saga que zomba de diferentes estúdios e conglomerados de mídia.

Não por acaso, a história surgiu de uma vingança contra a Disney. Presidente do estúdio na época em que “O Rei Leão” dominou as bilheterias, Jeffrey Katzenberg foi demitido em 1994. Com David Geffen e Steven Spielberg, ele fundou a DreamWorks pouco depois. Anos mais tarde, a produtora fez de “Shrek” uma paródia dos príncipes corajosos e das lutas contra o mal que consagraram a empresa de Mickey Mouse. O herói da vez tinha moral duvidosa, a donzela em perigo virava monstro ao anoitecer e o vilão, disposto a tudo para ser rei, vivia numa espécie de parque de diversões.

“Mantive toda a plasticidade do reino, com cores fortes e cenários nada realistas. É abertamente falso e artificial”, diz Barchilon.

O resultado foi um sucesso de público e crítica, que rendeu o primeiro Oscar a um longa animado, três continuações, derivados e especiais de streaming. No Brasil, onde o comediante Bussunda dublou o protagonista —o ator, morto em 2006, foi substituído por Mauro Ramos—, o “Shrek” original obteve uma das maiores audiências da Globo no século 21, quando chegou à “Tela Quente” três anos após a estreia.

Com o tempo, Shrek invadiu festas infantis e lojas de pelúcias e tomou as redes com memes. Previsto para o ano que vem, o quinto filme, por exemplo, ganhou um trailer em que o personagem aparece com um óculos Juliet, marca do funk nacional na década passada.

Intérprete do novo Burro, Evelyn Castro aponta a inversão de gêneros como outra irreverência. A humorista do Porta dos Fundos lembra Eddie Murphy, voz original do personagem, e o colega Rodrigo Sant’Anna, que encarnou o papel em 2013, como inspirações.

“É curioso, enquanto mulher, interpretar o Burro. Somos vistas como menos inteligentes, menos engraçadas e estamos sempre um degrau abaixo”, afirma ela. “No Porta, tive a sorte de sempre estar na mesma posição que os homens, e é maravilhoso levar essas questões ao teatro.”

Para Tiago Abravanel, que vive o protagonista rabugento, o projeto permitiu a ele ironizar julgamentos. Neto de Silvio Santos, ele diz ter sido alvo de questionamentos sobre seu mérito artístico em razão de suas origens. No palco, por sua vez, Shrek é rejeitado pela aparência e pelo comportamento grotescos. “Todo mundo julga todo mundo. Se não, reality shows não seriam tão populares”, diz. “Por ser de uma família conhecida, cresci ao redor de pessoas que sempre deixaram claro o que esperavam de mim. Hoje, eu só quero ser amado por quem sou.”

Sobre a relação entre o repertório americano e os musicais nacionais, o ator diz que há carência na profissionalização brasileira. Ainda assim, o cenógrafo Tim Hatley é o único estrangeiro de sua equipe. “A alta rotatividade de produções tem deixado de lado a formação de quem escreve e compreende o teatro musical.”

“Temos poucos novos autores. O governo precisa estimular a formação desses rostos, para o mercado contemplar tanto musicais da Broadway quanto espetáculos genuinamente brasileiros.”

Shrek - O Musical

DIREÇÃO Gustavo Barchilon. **COM** Tiago Abravanel e Evelyn Castro. **ONDE** Teatro Renault - av. Brig. Luís Antônio, 411, São Paulo. **QUANDO** Qui. e sex., às 20h; sáb., às 15h e às 19h30; dom., às 14h e às 18h30. Até 7 de junho. **CLASSIFICAÇÃO INDICATIVA** Livre. **PREÇO** De R$ 50 a R$ 450, à venda em ticketsforfun.com.br

Maria Clara Ferreira, Fabi Bang e Mariana Montenegro em cena de ‘Shrek’ João Caldas/Divulgação

Musical revê Zezé Motta entre o sucesso e o racismo

Larissa Noel encarna a atriz em peça que exalta seu pioneirismo na arte nacional sem esconder as dificuldades

Matheus Rocha

SÃO PAULO A trajetória de Zezé Motta se confunde com os rumos da vida artística nacional nas últimas seis décadas. Durante a ditadura, foi agredida junto com o resto do elenco de "Roda Viva", peça de Chico Buarque censurada pelo regime e atacada por um grupo de caça aos comunistas.

Há 50 anos, deu vida à Xica da Silva do filme de Cacá Diegues, grande sucesso no cinema que projetou a história da escravizada que virou rainha. Por fim, foi pioneira na TV ao demolir a ideia de que atrizes negras devem ficar restritas a papéis subalternos. Esses marcos estão agora num musical que reconta a sua história.

Em cartaz no Sesc 14 Bis, "Prazer, Zezé!" não se atém apenas às vitórias —retrata, por exemplo, as dificuldades financeiras do começo da carreira e os ataques racistas que sofreu ao longo dos anos.

"É um desafio maior por ela estar viva e poder ver o meu trabalho", afirma Larissa Noel, que encarna Zezé Motta. Rosto conhecido no teatro musical, a atriz já participou de outras produções biográficas, como as que reconta-ram a história de Cartola e de Dona Ivone Lara —duas celebrações póstumas, diferentes desta atual.

Aos 81 anos, Zezé Motta segue trabalhando. Hoje, está no elenco da novela "A Nobreza do Amor". No ano passado, rodou o Brasil com o monólogo "Vou Fazer de Mim um Mundo" —peça que adaptou para os palcos o livro "Eu Sei por que o Pássaro Canta na Gaiola", da poeta americana Maya Angelou.

Ao longo do trabalho, Noel intercala o texto com apresentações de músicas como "A Carne", "Assum Preto" e "O Morro Não Engana", retomando seu trabalho como cantora. O título do espetáculo, aliás, remete a "Muito Prazer", canção de Rita Lee e Roberto de Carvalho que estava no primeiro disco de Zezé Motta, de 1978.

"Cantar o espetáculo inteiro foi bastante desafiador", diz Noel. "Tive de ter entendimento de que a voz dela no começo da peça era uma e, no decorrer, fica mais grave à medida que a personagem envelhece. Precisei fazer esses ajustes vocais na fala e no canto."

Outro desafio foi encenar os casos de racismo. Logo nos primeiros minutos do musical, a protagonista diz a uma vizinha que conseguiu uma bolsa de estudos para cursar teatro. "'Não sabia que precisava de curso para fazer empregada doméstica", responde a mulher, vivida por Luciana Carnieli. A cena foi inspirada numa situação vivida por Zezé Motta pouco antes de começar a estudar no Tablado, uma das escolas de teatro mais tradicionais do Rio de Janeiro.

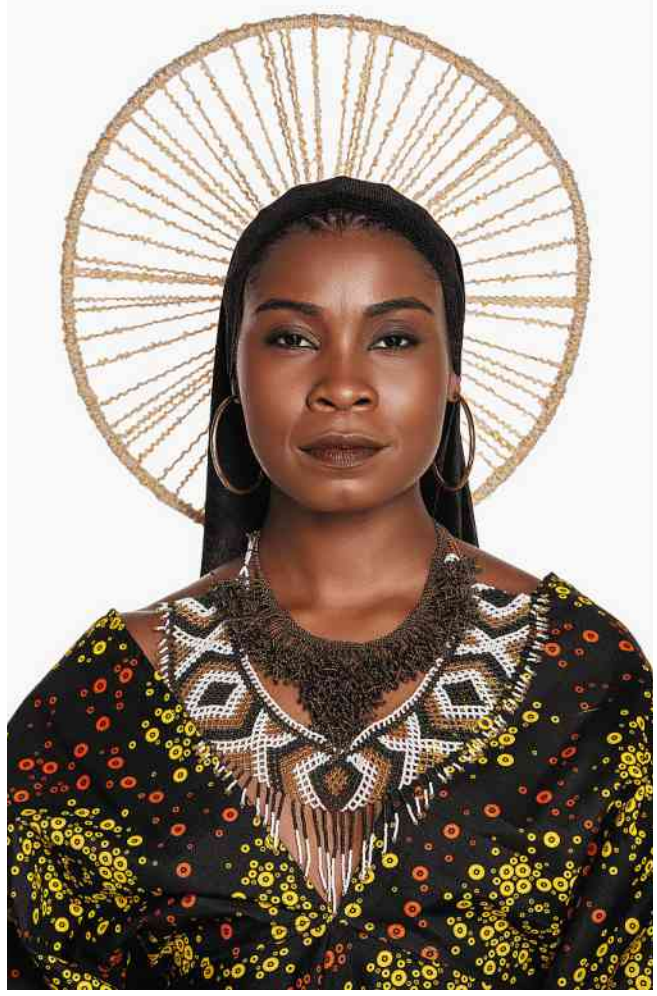
A atriz Larissa Noel no espetáculo 'Prazer, Zezé!' Divulgação

Já em 1984, ela sofreu uma série de ataques quando formou par romântico com Marcos Paulo na novela "Corpo a Corpo", de Gilberto Braga. Em razão da virulência dos ataques, a produção decidiu eliminar o episódio dos ensaios.

As dificuldades se concentram no começo da peça, que, do meio para o final, vê uma artista em curva ascendente até se consolidar como referência. "O Brasil não estava preparado para Zezé Motta e ainda não está. Mas ela conseguiu abrir caminhos", diz Debora Dubois, diretora do musical.

Prazer, Zezé!

DIREÇÃO Debora Dubois. **COM** Larissa Noel, Anastácia Lia, Arthur Berges. **ONDE** Sesc 14 Bis - r. Dr. Plínio Barreto, 285, São Paulo. **QUANDO** Ter., às 18h; qui., às 15h e às 20h; sex. e sáb., às 20h; dom. às 18h. Até 21 de abril. **CLASSIFICAÇÃO** 12 anos. **PREÇO** R$ 70, no site sescsp.org.br

CLUBE FOLHA

ASSINANTE FOLHA
PAGA MENOS

NA AGENDA CULTURAL

A cidade sempre tem coisa boa em cartaz : dança, teatro, comédia, música ao vivo e show tributo. Separamos os destaques com condições exclusivas para assinantes Folha.
Acesse **clube.folha.com.br** e economize.

São tantos benefícios que sua assinatura pode sair de graça*

ASSINE AGORA

*Sujeitos à disponibilidade, estes benefícios podem ser alterados ou retirados sem aviso prévio.

Imagens ilustrativas. Estas e outras ofertas são exclusivas para assinantes Folha.

A obra 'Pagamento na Entrega', de 1978, da artista Jana Zelibská, na exposição 'Insurgências', no Museu de Arte Contemporânea da Universidade de São Paulo Martin Licko/Divulgação

Feministas inovaram a arte ao usar o próprio corpo

Mostra exibe obras de artistas inéditas no Brasil, que desafiaram a predominância masculina na década de 1970

Alessandra Monterastelli

SÃO PAULO A burguesa solteira, de topete e sobretudo. A mãe, desarrumada e de laço no cabelo. A prostituta, de saia curta e penteado bagunçado. Não é difícil encontrar esses arquétipos femininos em qualquer filme dos anos 1960 e 1970, especialmente naqueles dirigidos por Federico Fellini ou Michelangelo Antonioni.

Foi nessa mesma época que a artista italiana Marcella Campagnano decidiu catalogar os estereótipos de gênero difundidos na cultura popular e na mídia. Seus autorretratos vestindo diferentes figurinos estão agora em "Insurgências - Vanguarda Feminista da Década de 1970", no Museu de Arte Contemporânea da Universidade de São Paulo, o MAC.

Depois de importantes exposições como "Mulheres Radicais: Arte Latino-Americana", na Pinacoteca do Estado de São Paulo, em 2018, e "Histórias das Mulheres", no Masp, no ano seguinte, a mostra complementa a releitura da história da arte por uma perspectiva de gênero no Brasil ao trazer, de forma inédita, 60 obras da coleção austríaca Verbund.

O acervo europeu foi criado em 2004, quando o movimento global para incluir artistas mulheres no cânone da arte ainda era embrionário. Convidada pela companhia de energia que dá nome à coleção, a curadora Gabriele Schor garimpou trabalhos de artistas de diferentes países que se encaixavam no que ela denominou de "vanguarda feminista" da década de 1970, período em que criadoras passaram a usar a arte de forma pungente para criticar as opressões sociais.

Eram tempos de mudança, afinal, impulsionados pela segunda onda feminista. Antes confinadas ao lar, as mulheres ocupavam cada vez mais o mercado de trabalho, mas ainda eram responsabilizadas pelos afazeres domésticos. Enquanto isso, a invenção da pílula anticoncepcional possibilitava o sexo sem fins reprodutivos e aquecia o debate em torno da emancipação feminina.

No Brasil, era legalizado o divórcio. Na Áustria, o direito de abrir uma conta no banco sem autorização do marido era conquistado. Foi nessa época que a artista Renate Bertlmann, por exemplo, zombou do casamento e da gravidez ao encarnar em performance uma espécie de noiva zumbi, com bicos de mamadeiras nos olhos e nos dedos. De cadeira de rodas, ela pedia que a empurrassem.

Valie Export, ainda mais radical, retratava a si mesma numa colagem como a "Pietà" de Michelangelo, figura sacra materna, enquanto, com as pernas abertas, dava à luz uma máquina de lavar roupas. Já numa de suas performances mais famosas, andou pelas ruas de Viena com um palco portátil e uma caixa com uma cortina posicionados em seu tórax.

Continua na pág. B9

Destaques da exposição

'The Secretary at Artist's Space', de Cindy Sherman
No autorretrato, a artista endossa o arquétipo de secretária para ironizar o olhar masculino limitante sobre colegas mulheres

'A Ação Melancólica, 2 x 2 x 2 ', de Gina Pane
Na performance fotografada de 1974, a artista repete gestos que relacionam dor e tesão, como desenhar corações em si mesma e em outra mulher nua e se mutilar, para refletir sobre essa repressão do próprio desejo

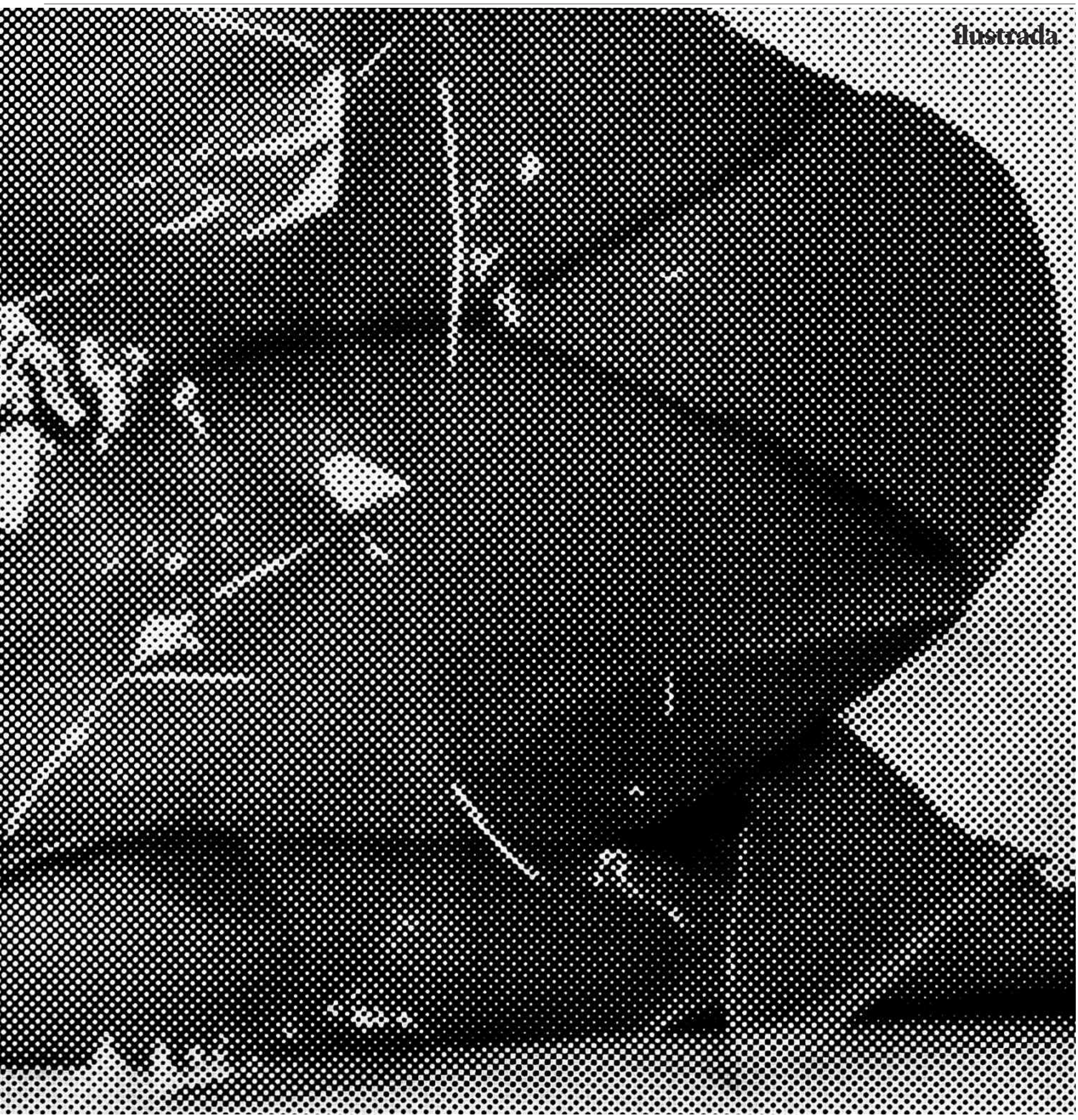

Continuação da pág. B8

No ato, o parceiro da artista, Peter Weibel, com um microfone, anunciava aos passantes que poderiam enfiar as mãos no miniteatro e apalpar os seios da artista por um minuto gratuitamente.

Dessa forma, Valie Export expunha a ideia torpe de consentimento da sociedade —no fim, muitos homens se sentiram confortáveis para participar do experimento, mas as mulheres estranhavam tocar naquela desconhecida.

Outras artistas com trabalhos na exposição aderiram a uma vertente mais abstrata. É o caso de Francesca Woodman e sua série de autorretratos em preto e branco, com toques de surrealismo, em que ela aparece ora nua, ora interagindo com outros objetos.

Já a americana Emma Amos se retratou numa pintura vestindo um maiô à beira da piscina —um tipo de lazer, à época, ainda restrito a mulheres brancas de classes mais altas— para questionar quais corpos tinham o direito de relaxar.

Apesar da presença de artistas de várias nacionalidades, Ana Magalhães, curadora de obras do acervo do MAC que foram somadas à mostra "Insurgências", diz que foram priorizados nomes pouco ou nunca exibidos por aqui, e de artistas austríacas, alemãs, italianas e de países do leste europeu que, por serem territórios em conflito constante no século 20, tiveram altos índices de emigração —muitas em direção ao Brasil.

A artista concretista Mirella Bentivoglio teve passagens importantes pelo país, onde se aproximou do poeta Augusto de Campos e do professor Walter Zanini, então diretor do MAC, para quem enviou várias obras de artistas mulheres para compor o acervo.

A italiana se tornou uma espécie de promotora cultural ao fazer pontes entre mulheres artistas que davam especial atenção à mistura de imagens e palavras. Em 1978, organizou uma mostra paralela na Bienal de Veneza dedicada à poesia visual, numa época em que os homens ainda dominavam o circuito mais prestigiado.

Trabalhos como o de Bentivoglio mudaram os rumos da história da arte, diz Magalhães. Sem sua articulação, é possível que muitas artistas não tivessem sido reconhecidas ou descobertas. A atuação coletiva, afirma a curadora, foi uma característica importante da produção dessas artistas, método que contraria o ideal masculino do artista gênio e único.

"Muitas operavam em redes internacionais, em que trocavam informações. Essa união tem a ver com os conflitos em seus países e como elas precisaram criar estratégias de sobrevivência", afirma Magalhães. "Elas vão contra tudo o que era o establishment que culminou no boom da arte moderna dos anos 1950 e 1960, com a mística do ateliê do pintor viril."

Dificilmente tinham espaços de criação próprios. Os materiais utilizados eram, em geral, de fácil acesso —o que explica, em parte, a popularidade da performance, da colagem e do desenho.

> **Muitas artistas operavam em redes internacionais. Essa união tem a ver com os conflitos em seus países, e como elas precisaram criar estratégias de sobrevivência e de resiliência. Elas vão contra tudo o que era o establishment que culminou no boom da arte moderna dos anos 1950 e 1960, com a mística do ateliê daquele pintor viril**
>
> **Ana Magalhães**
> curadora

Esses métodos tornavam a criação possível, mas, paradoxalmente, contribuíam para a sua desvalorização. "Essa é uma geração inserida num contexto de restrições à vida pública. Suas obras também eram compreendidas na periferia do trabalho dos seus pares homens", lembra Magalhães.

Poucas ganharam destaque no meio cultural enquanto produziam. A maioria foi reconhecida anos depois —uma realidade comum a muitas artistas, como debateu a Bienal de Veneza, de 2022, em que, pela primeira vez na história da mostra de arte mais relevante do mundo, o número de artistas mulheres foi majoritário.

Insurgências: Vanguarda Feminista da Década de 1970

ONDE MAC-USP - av. Pedro Álvares Cabral, 1.301, São Paulo. **QUANDO** Ter. a dom., das 10h às 21h. Até 28 de junho. **PREÇO** Grátis

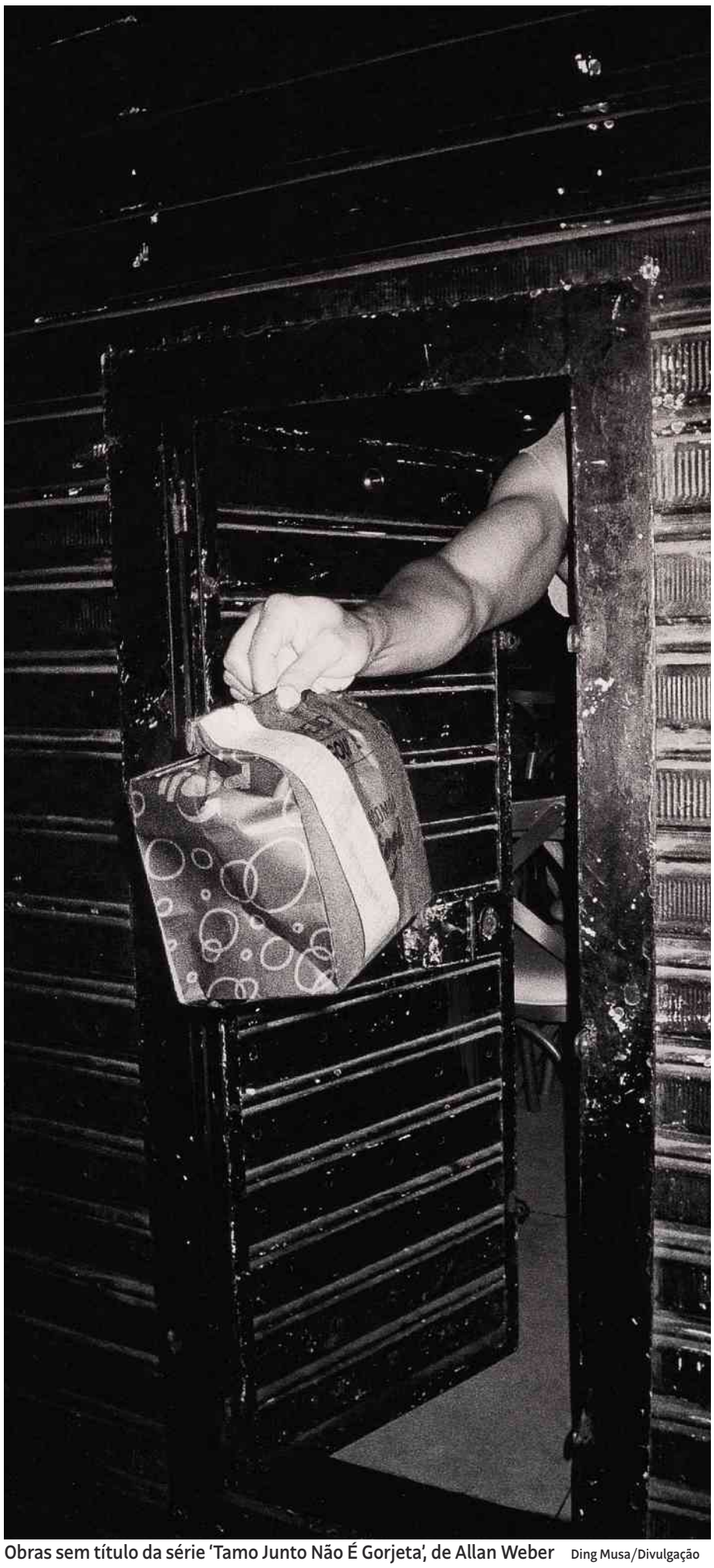

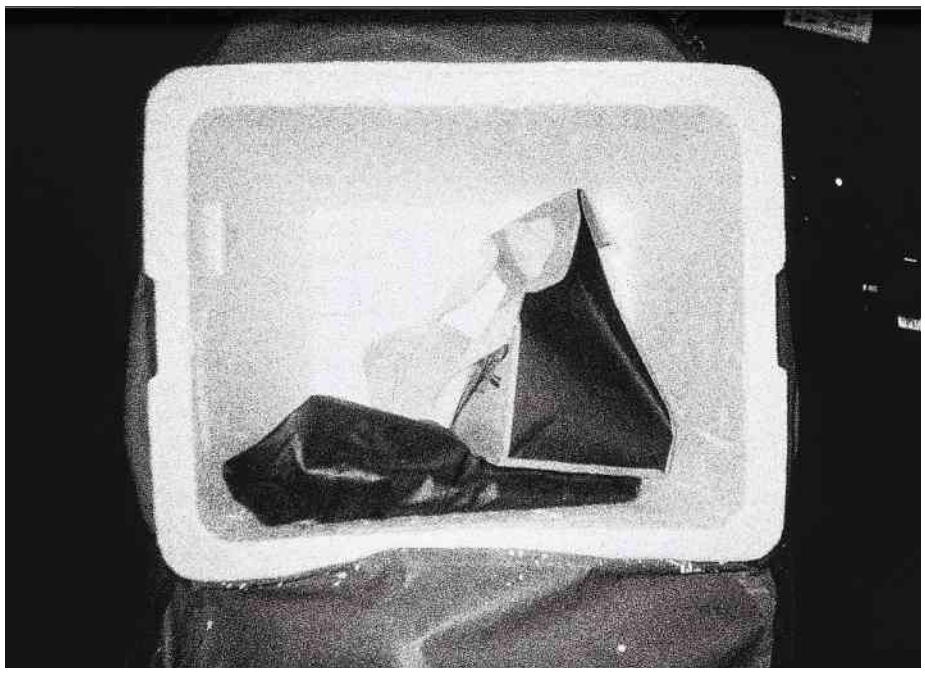

Obras sem título da série 'Tamo Junto Não É Gorjeta', de Allan Weber Ding Musa/Divulgação

Obras de Allan Weber refletem o atrito entre mundos separados por muralhas

Trabalhos no Instituto Tomie Ohtake buscam tocar aqueles sem qualquer intimidade com a cena artística, como os entregadores de aplicativo e os funcionários da limpeza

Heitor Frias

SÃO PAULO "É importante mostrar esses objetos, porque eles se tornam quase invisíveis no dia a dia. Meio que só a gente que tá no corre nota eles", diz Allan Weber, sobre a sua primeira mostra individual institucional no país. As obras podem ser vistas no Instituto Tomie Ohtake, na avenida Brigadeiro Faria Lima, importante centro financeiro, o que gera um contraste com a realidade que seu trabalho evidencia.

Há não muito tempo, durante a pandemia de coronavírus, Weber trabalhou como entregador de lanches. Os registros fotográficos desse cotidiano deram origem ao fotolivro "Existe um Mundo Todo que Tu Não Conhece", seu primeiro trabalho publicado.

A mostra de mesmo nome, agora em cartaz, dá vida a objetos tridimensionais inspirados naquelas fotografias. De bancos de moto a embalagens de comida, o artista expõe o que o geógrafo e escritor Milton Santos chamou de circuito inferior. "A minha intenção mesmo é que o pessoal da quebrada, os motoboys, os funcionários da limpeza olhem para o meu trabalho e se sintam representados", afirma Weber.

Na pandemia, Allan Weber trabalhou como entregador. Os seus registros desse cotidiano deram origem ao livro 'Existe um Mundo Todo que Tu Não Conhece', lançado pelo artista

Em "Trap", uma das séries expostas na mostra, o artista cria estruturas inspiradas nos álbuns do gênero musical de mesmo nome —a música que ouvia com frequência enquanto trabalhava de entregador, tanto pela motivação quanto pela identificação com as letras. Feitas com câmeras de bicicleta e lonas de baile funk, as obras misturam o universo do trabalho e o do lazer. Entre elas, há um conjunto de três torres, formadas por caixas d'água empilhadas.

Chamada "Nós que Sustenta na Raça", a edificação brancusiana, quase transcendental em seu volume, se dá, porém, no mundo concreto. "Você sobe numa laje na favela e vê um emaranhado de pontinhos azuis. Sempre fui fissurado por caixa d'água, desde pequeno era nossa piscina", diz Weber.

Continua na pág. B11

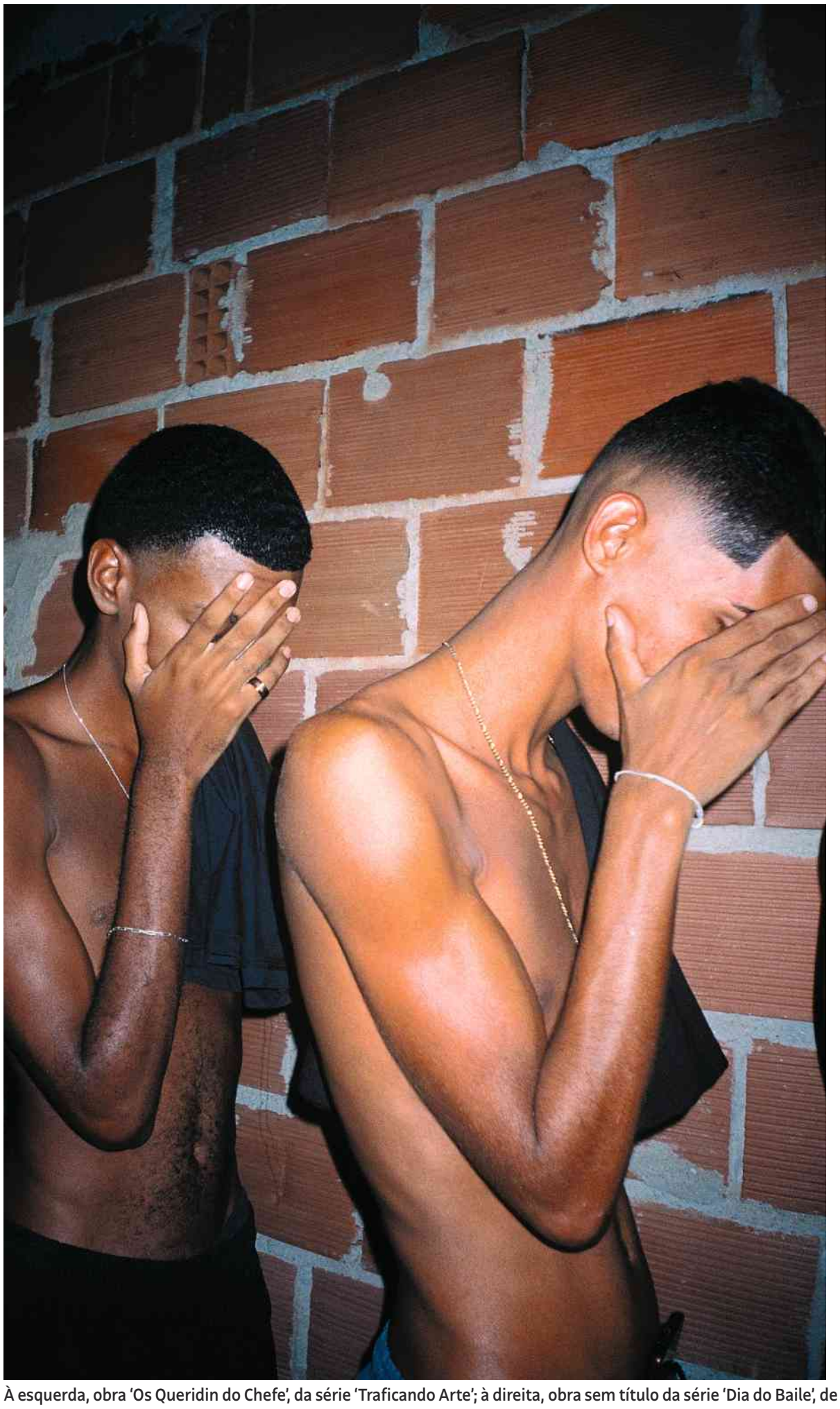

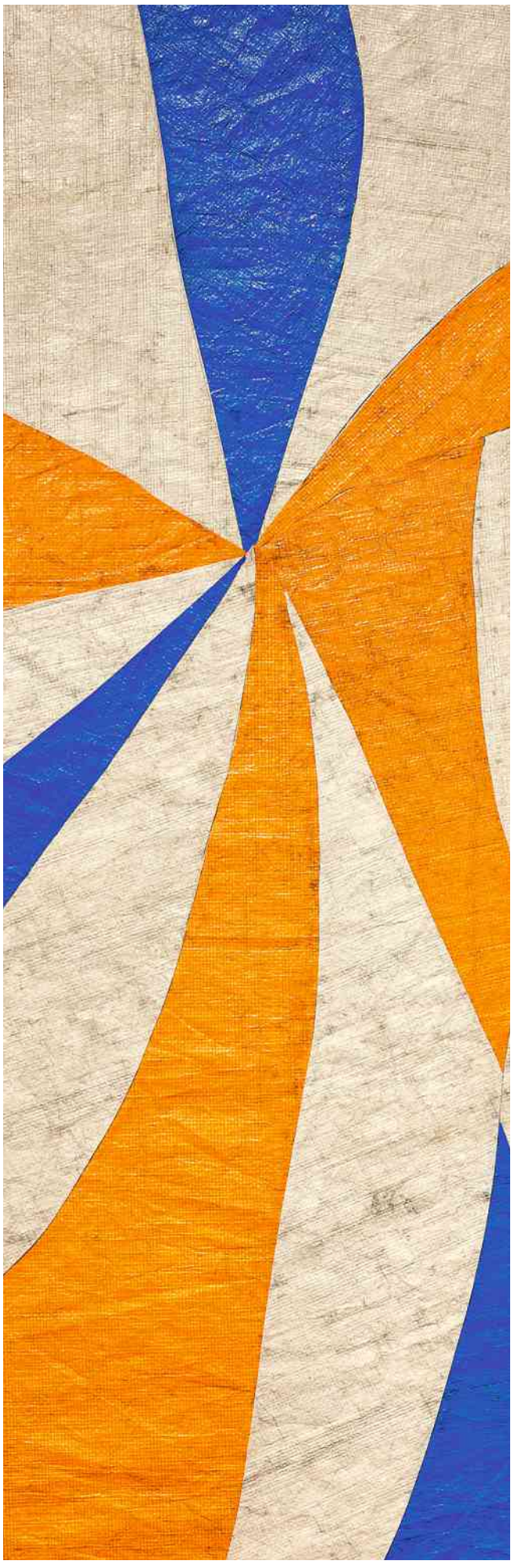

À esquerda, obra 'Os Queridin do Chefe', da série 'Traficando Arte'; à direita, obra sem título da série 'Dia do Baile', de Allan Weber Divulgação

Continuação da pág. B10

Essas colunas, para Allan Weber, representam a classe pobre que sustenta a sociedade, mas também simbolizam a valorização de engenharias sociais. "Os pedreiros da favela são mega-arquitetos, eu quero muito falar sobre a desobediência da engenharia tradicional", diz o artista.

Apesar de o destaque ir para obras tridimensionais, duas séries fotográficas aparecem na exposição. Em "Traficando Arte", por exemplo, Weber retrata momentos de troca e lazer em sua comunidade natal, a Cinco Bocas, no Rio de Janeiro, como o dia do futebol e os bailes.

O artista conta que, na favela, a principal referência das crianças é o chefe do tráfico, porque ele é o grande provedor daquela sociedade. Weber tem tentado fazer algo semelhante por meio da arte, formando times de futebol, comprando presentes no Dia das Crianças e criando a primeira galeria da comunidade, a 5 Bocas —daí o nome da série.

Em seu trabalho, Weber tenta aproximar e ressignificar esses dois mundos que parecem intransponíveis, trazendo o glamour das galerias de arte para a favela e a vida na favela para as galerias. "Da mesma forma que o 'favelado' na nossa cultura é um fetiche, esse cubo branco [a galeria] acaba se tornando um fetiche para a gente também."

A outra série fotográfica, "Tamo Junto Não É Gorjeta", que em seu título faz uma crítica à frase ouvida de forma recorrente por entregadores de aplicativo, apresenta, numa configuração de caráter warholiano, a montagem serializada de imagens de lanches nas bolsas térmicas que armazenam os pedidos.

Na mesma direção, numa das instalações mais marcantes da exposição, assentos de moto e capacetes são interligados por elásticos, flutuando no espaço. A obra ilustra a coreografia dos vários fluxos diários dos motoboys, mas também denuncia a precariedade desse trabalho. "Os bancos das motos são construídos ergonomicamente para descansar, então é uma parada que leva à escassez. Depois de dez horas, aquilo vira um inferno", afirma Weber.

Ele ainda fala do descaso que as plataformas de entrega têm com o humano e da necessidade de recorrer ao improviso e à criatividade para existir. "Eu vejo a gambiarra como uma tecnologia", diz.

> **Minha intenção é que o pessoal da quebrada, os motoboys, os funcionários da limpeza olhem para o meu trabalho e se sintam representados. Da mesma forma que o 'favelado' na nossa cultura é um fetiche, a galeria é um fetiche para a gente também**
>
> **Allan Weber**
> artista

Weber teve três semanas para produzir e montar as obras no próprio espaço expositivo e, por isso, acabou espalhando bancos de carro, além de um videogame de futebol, pela galeria, na tentativa de tornar o ambiente acolhedor. O artista conta que queria que tanto ele quanto o público se sentissem em casa.

Ao lado da porta, na saída da exposição, há uma máscara de bate-bola —grupo de foliões tradicional no Carnaval do norte fluminense. O artista a considera um amuleto da sorte, dotado de mágica. Nas palavras do escritor Luiz Antonio Simas, "o corpo encantado das ruas".

Allan Weber

ONDE Instituto Tomie Ohtake - av. Brig. Faria Lima, 201, São Paulo. **QUANDO** De ter. a dom., das 11h às 19h. Até 14 de maio. **CLASSIFICAÇÃO** 10 anos. **PREÇO** Grátis

Exposição de Nina Pandolfo mergulha o visitante em sua imaginação lúdica

Além das pinturas, há destaque para os seus primeiros desenhos, além de obras imersivas que denotam sua busca pelo calor do público

Alex Avelino

SÃO PAULO Uma garota de olhos grandes, com cabelos que se desdobram em formas arbóreas, dá fruto a outras figuras semelhantes, com os mesmos olhos volumosos. Ao seu lado, uma copa de árvore de plástico com as mesmas cabeças da pintura sai do quadro e ganha materialidade no espaço.

O mesmo acontece com figuras como gatos, poltronas, nuvens e uma série de outros elementos que transitam entre o plano bidimensional e a realidade na exposição "Portais", de Nina Pandolfo.

Na mostra que começa nesta sexta, no Farol Santander, em São Paulo, a artista e grafiteira apresenta obras de diferentes momentos de sua trajetória —reunindo desenhos, pinturas, grafites e várias obras imersivas que articulam esse universo imaginário em expansão.

"Quando eu crio, é como se eu estivesse vendo um cenário em movimento e dentro de um universo que existe", afirma Pandolfo. "A pintura acaba sendo quase uma fotografia desse lugar. Então pensei em por que não 'tridimensionalizar' essas imagens."

É desse impulso que surgem, por exemplo, um sofá em forma de coelho, vestidos que parecem saltar das telas e gatos enormes que acolhem o visitante. Elementos do cotidiano funcionam como pontos de entrada para seu mundo. Segundo Pandolfo, por serem familiares, esses objetos facilitam a aproximação do público, que passa a sentir a obra antes mesmo de buscar entender tudo.

Com muitos trabalhos inéditos, o percurso, segundo a artista, não segue uma lógica cronológica, mas se orienta pelos elementos da sua carreira. A imagem da árvore, recorrente na montagem, é uma boa síntese —suas raízes, visíveis e invisíveis, conectam passado e presente, sustentando o que se vê acima da superfície.

Esse retorno às origens aparece também em desenhos antigos, alguns feitos ainda na infância, em 1981 e 1982, e em bonecas de feltro e murais no espaço urbano.

> **Quando crio, é como se estivesse vendo um cenário em movimento de um universo que existe. A pintura acaba sendo quase uma fotografia desse lugar. Pensei então por que não pôr essas imagens em três dimensões**
>
> **Nina Pandolfo**
> artista

Conhecida por seu trabalho no grafite desde a década de 1990, Pandolfo enxerga na rua o primeiro movimento de aproximação com o público. Segundo a artista, a intenção era fazer com que as pessoas encontrassem a arte em seus trajetos cotidianos, não apenas dentro das galerias.

A experiência com o teatro de rua, no mesmo período, foi decisiva. Passou a ver a cidade como espaço de encontro direto com o público, como mostram os trabalhos com Nunca e a dupla Os Gêmeos.

Continua na pág. B13

Obra da artista Nina Pandolfo
Marcello Dezallez/Divulgação

Continuação da pág. B12

Embora dividissem muros e projetos, suas linguagens seguiam caminhos distintos —enquanto os colegas partiam de referências ligadas ao hip-hop, Nina Pandolfo criava sua fantasia de figuras lúdicas.

Na visão da artista, a convergência estava na ocupação do espaço urbano como um palco aberto onde se instauram outras formas de percepção. Hoje, mesmo com as mudanças tecnológicas, essas mesmas ideias se repetem, agora com o uso da técnica de projeção "videomapping" e em instalações imersivas.

Dentre essas últimas estão os célebres gatos monumentais da artista, inspirados em animais que fizeram parte de sua vida. Um deles, apresentado originalmente em 2013 —e exibido por anos no Museu de Arte Contemporânea da Universidade de São Paulo, perto do parque Ibirapuera—, retorna agora acompanhado de um filhote. "A ideia é inverter a lógica. Em vez de você pegar o gato no colo, é ele que acolhe você", diz.

Ao longo da exposição, essa inversão de escalas e sentidos se desdobra. O visitante é convidado a aceitar uma outra forma de percepção. "A proposta é atravessar o portal da racionalidade e se permitir imaginar. A criança faz isso naturalmente. O adulto precisa reaprender", afirma a artista.

Esse universo, povoado por meninas de olhos expressivos, remonta às suas primeiras experiências de desenho. "Os olhos sempre estiveram ali. Não é uma influência externa, é algo que nasceu comigo." Além do traço estilístico, eles condensam uma forma de comunicação baseada menos na fala e mais na percepção sensível. "É um mundo em que se sente mais do que se explica. E é isso que proponho com a exposição e seus portais."

Nina Pandolfo
ONDE Farol Santander – r. João Brícola, 24, São Paulo. **QUANDO** Ter. a dom., das 9h às 20h. Até 2 de agosto. **PREÇO** R$ 45

CRÍTICA SERIAL

'Os Testamentos' retorna a Gilead sob olhar adolescente

Sensível, drama de amadurecimento com Chase Infiniti sucede a 'O Conto da Aia'

Luciana Coelho
Secretária-assistente de Redação e colunista de séries

Margaret Atwood levou 34 anos para lançar "Os Testamentos", em 2019, como sequência de seu estrondoso "O Conto da Aia". O livro original, de 1985, ganhou nova relevância com a ascensão do conservadorismo populista de inspiração messiânica, e sua transposição para as telas na série homônima que foi ao ar de 2017 a 2025 virou um marco na cultura pop e no discurso social dos anos 2020. Com o sucesso dessa adaptação e a recente volta de Donald Trump ao poder, parece natural que a sequência tenha chegado às telas tão mais depressa.

Isso exigiu algumas adaptações, sempre um risco quando se trata de obras queridas. Nos livros, há um salto de 15 anos entre os acontecimentos de um e de outro, enquanto na nova série o intervalo transcorrido é de quatro anos, o que exigiu reformular alguns personagens. Pairava também a dúvida sobre o fôlego da história, já que as seis temporadas de "O Conto da Aia" esgarçaram o enredo de Atwood.

Se os três episódios que foram ao ar na estreia, em 8 de abril, forem amostra razoável da temporada, essas dúvidas podem ser enterradas. A nova empreitada do roteirista e produtor Bruce Miller é sublime, guardando méritos do original e remodelando-o com a infusão de delicadeza e uma leve doçura que nunca deram as caras na série-mãe, mas aqui são permitidas porque a história é narrada principalmente do ponto de vista de duas adolescentes.

E eis aí o grande achado da série: o elenco. Agnes, a filha de June que ficou em Gilead —uma teocracia fictícia erguida onde foram os EUA na qual as mulheres são apenas instrumentos de reprodução— é vivida por Chase Infiniti, que acaba de brilhar no oscarizado "Uma Batalha Após a Outra" e ascende como principal nome de sua geração.

O papel de Daisy, uma infiltrada da resistência entre as ultracontroladas filhas de comandantes, coube a Lucy Halliday, cuja voltagem dramática é igualmente cativante. Ann Dowd volta como a ambígua tia Lydia, e Elisabeth Moss ressurge como June nas cenas que mostram a vida pregressa de Daisy em Toronto.

Novamente, Atwood se mostra assustadoramente prescente ao contar a história pela voz das duas meninas e debruçar-se sobre o comportamento das adolescentes de Gilead.

Retratadas com uma mistura de ingenuidade e crueldade, talhadas para ter como aspiração máxima, e preferencialmente única, o casamento e a maternidade, as personagens evocam o avanço corrente do conservadorismo entre os jovens. Não é difícil imaginar algumas delas surgindo em vídeos que criticam o feminismo sem nem sequer saberem o que é feminismo ou pregando uma vida de submissão ao marido em troca de contas pagas.

Miller consegue costurar essa crítica, ao menos nesses episódios iniciais, com uma delicadeza que muitas vezes lhe faltou em "O Conto da Aia". Não que a mensagem seja sutil ou que o sangue tenha sumido de cena, mas há um misto de ansiedade e esperança que revigora a história, contada de forma epistolar (como o livro) em um tom de jornada de amadurecimento a partir da amizade entre as duas.

Direção de arte e figurino continuam geniais —entre ecos da estética "clean girl" e inspiração puritana, novamente devem entrar para a iconografia pop.

Para quem temia a estreia, é um inesperado alento.

'OS TESTAMENTOS'
HULU/DISNEY+
DRAMA

Primeira temporada, dez episódios de cerca de 45 minutos com novos capítulos às quartas; criação de Bruce Miller a partir do livro homônimo de Margaret Atwood; com Chase Infiniti, Lucy Halliday, Ann Dowd, Mattea Conforti e Rowan Blanchard; participação especial de Elisabeth Moss

Mostras de Bernardo Ortiz e Sidival Fila, em São Paulo, investigam os tempos e os lugares

Trabalhos na galeria Luisa Strina flertam com temas como memória e arquitetura a partir de desenhos e costuras de tecidos ancestrais

SÃO PAULO Na visão de Sidival Fila, a costura é muito mais do que uma atividade utilitária. Ela é, antes de tudo, uma atitude humanista de valorização das memórias e do fazer manual. "O tecido é aquele material que me permite explorar, através da gestualidade, uma ação quase política de resistência à decadência do mundo", afirma o artista, em entrevista por videochamada na galeria Luisa Strina, na capital paulista.

Esse espaço agora leva ao público a exposição "A Dignidade da Matéria", que reúne 24 obras de Fila. Além de artista visual, ele é frade franciscano radicado em Roma há quatro décadas. Seus trabalhos são conhecidos por unir numa mesma tela tecidos de origens e formas diversas.

É o que pode ser visto em "Senza Titolo Ricamo Antico". Nessa obra, ele costurou um bordado do século 19 ao tecido que reveste a moldura de um quadro, promovendo uma fricção entre o novo e o velho. Algo parecido ele fez na tela "Senza Titolo Lino Antico", em que decidiu trabalhar com um tecido de linho do século 18. Ainda que tenham características diferentes, esses materiais encontram na fragilidade um elo em comum. É quase como se eles estivessem prestes a se desintegrar diante do observador em razão do efeito do tempo.

De certa forma, é uma metáfora para o trabalho de Sidival Fila, artista que busca perenizar memórias que estão na iminência de desaparecer. "Acredito que o forro dos materiais testemunha a vida e o tempo porque é a parte do tecido que mais fica em contato com a pele das pessoas", afirma o artista, para quem os tecidos ajudam a revelar o passado.

"A mancha, a umidade e o mofo contam histórias, algo que eu gosto de definir como narração existencial. Por isso, lavo o tecido de sua utilidade e dou a ele uma identidade que não é ligada à função, mas à sua existência no mundo."

Ainda que as obras de Fila façam referência ao passado, algumas delas trazem elementos que nos conduzem em direção ao presente. Evidência disso pode ser observada na obra "Senza Titolo", em que um tecido floral do século 19 traz rasgos que revelam a superfície de um espelho. Ao olhar para a obra, é como se o reflexo do observador se tornasse parte da tela.

"O meu trabalho fala muito sobre tempo e memória, então decidi usar o espelho para que a obra tenha elementos do presente."

Segundo Fila, olhar os reflexos do mundo contemporâneo nem sempre é uma experiência agradável. Isso porque ele considera que as pessoas se conectam à técnica das máquinas enquanto perdem de vista a sensibilidade humana. "Eu amo a tecnologia, mas acho que as pessoas estão se confundindo com a técnica. Posso dirigir um carro e ir a 200 quilômetros por hora, mas eu não sou a máquina, ou seja, não caminho nessa velocidade."

Por isso, ele busca recuperar a dimensão humana por meio do fazer manual. "São materiais que têm esse contato muito forte com as pessoas, já que elas plantaram e colheram o linho que deu origem aos fios. É uma relação sem a mediação da máquina."

Se o fazer artístico de Fila explora a memória por meio de tecidos ancestrais, o trabalho de Bernardo Ortiz investiga a força poética do desenho. Alguns dos trabalhos do colombiano reproduzem diagramas que parecem resumir o caos do mundo em elementos mínimos. Exemplo disso é uma gravura em que podemos ver um sem-número de pequenos quadrados azuis e amarelos.

Esse, aliás, é um dos destaques da exposição "Um Tumulto de Titubeios", também em cartaz na galeria Luisa Strina. "Para mim, o desenho é uma metodologia que você pode utilizar para compreender melhor as estruturas presentes no mundo", diz o artista. Algumas das obras dele, inclusive, lembram vagamente esboços das fachadas de prédios, em que quadrados fazem as vezes de janelas.

A exposição traz uma escultura que parece flertar com a arquitetura na medida em que lembra a maquete de um edifício. "O interesse por estruturas tem a ver com minha história pessoal. Eu cresci em meio à arquitetura, já que essa era a profissão de meu pai."

Ortiz, porém, diz que seu trabalho como artista não almeja transmitir a solidez e a estabilidade de projetos arquitetônicos construídos no espaço físico. "Na verdade, quero questionar a certeza das estruturas", afirma. "É diferente dos artistas dos anos 1960 e 1970, que buscavam na geometria algo fixo e certo." **Matheus Rocha**

Bernardo Ortiz e Sidival Fila
ONDE Galeria Luisa Strina - r. Pe. João Manuel, 755, São Paulo.
QUANDO Seg. a sex., das 10h às 19h; sáb., das 10h às 17h. Até 16 de maio.
CLASSIFICAÇÃO Livre. **PREÇO** Grátis

Obra 'Senza Titolo', de Sidival Fila, na mostra 'A Dignidade da Matéria', na galeria Luisa Strina

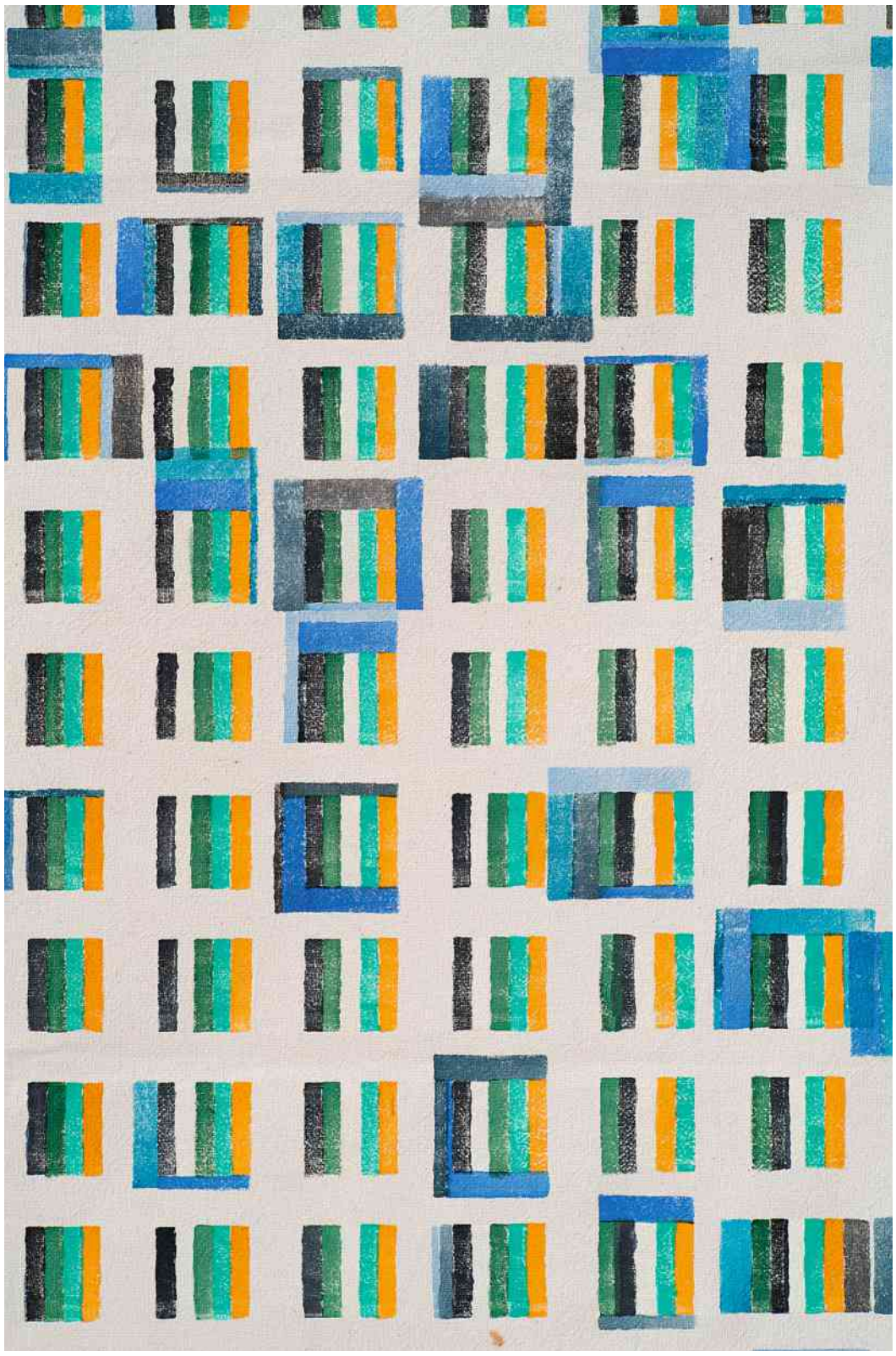

Obra de Bernardo Ortiz, na exposição 'Um Tumulto de Titubeios' Fotos Edouard Fraipont/Galeria Luisa Strina

QUADRINHOS

Piratas do Tietê Laerte

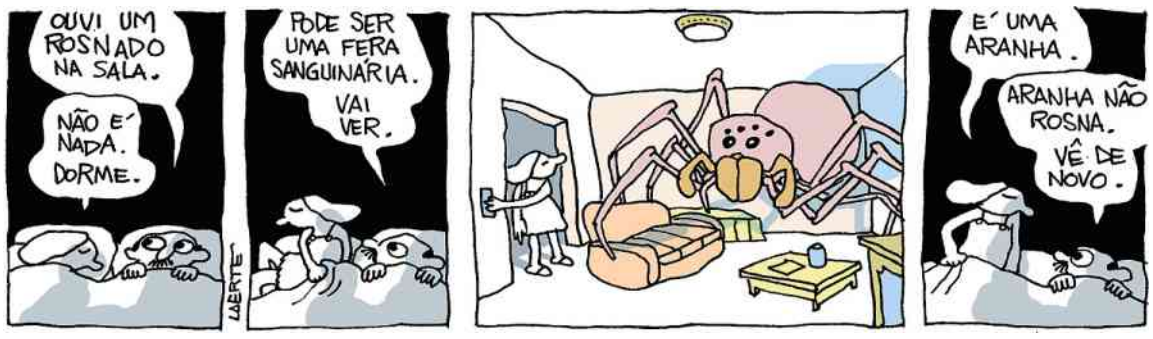

Bicudinho Caco Galhardo

Níquel Náusea Fernando Gonsales

Não Há Nada Acontecendo André Dahmer

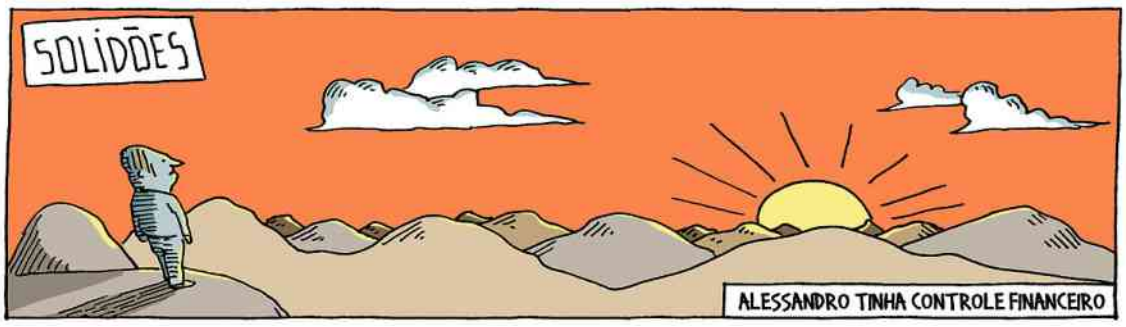

Espécies de Espaços Fabiane Langona

Péssimas Influências Estela May

Vida Besta Galvão Bertazzi

SUDOKU www1.folha.uol.com.br/jogos

FÁCIL

		9	8	6	4		7	3
	4	8	7	9			5	
	6	7		3				
					1		3	5
	9	1				8	4	
4	7		5					
				5		4	1	
	1			2	7	3	9	
7	8		3	1	9	5		

O **Sudoku** é um tipo de desafio lógico com origem europeia e aprimorado pelos EUA e pelo Japão. As regras são simples: o jogador deve preencher o quadrado maior, que está dividido em nove grids, com nove lacunas cada um, de forma que todos os espaços em branco contenham números de 1 a 9. Os algarismos não podem se repetir na mesma coluna, linha ou grid

SOLUÇÃO

1	5	9	8	6	4	2	7	3
3	4	8	7	9	2	6	5	1
2	6	7	1	3	5	9	8	4
8	2	6	9	4	1	7	3	5
5	9	1	2	7	3	8	4	6
4	7	3	5	8	6	1	2	9
9	3	2	6	5	8	4	1	7
6	1	5	4	2	7	3	9	8
7	8	4	3	1	9	5	6	2

CRUZADAS

HORIZONTAIS

1. Ilustração **2.** Sofrer uma mudança / O parceiro de Guarabyra, da MPB **3.** Encher o tanque de gasolina **4.** Abreviatura do Canadá / A sambista Lara (1921-2018), de "Sonho Meu" e "Acreditar" **5.** (Pop.) Assanhado **6.** Estado dos EUA cuja capital é Phoenix **7.** (Gír.) Confusão, agitação / Grave doença infectocontagiosa **8.** Nascido na capital alemã **9.** O mês que segue Fev / Fruto comestível, muito usado em sucos **10.** Quebra-cabeça / James Dean (1931-1955), ídolo do cinema na década de 1950 **11.** A filósofa e educadora Marilena / Corda estendida de um navio a outro, para reboque **12.** Homenagem solene **13.** Um símbolo de santidade.

VERTICAIS

1. Sair de uma praça de guerra / Porção de cabelos **2.** Descanso religioso que os judeus devem observar no sétimo dia da semana / Conjunto de animais criados para corte **3.** Uma das linhas férreas mais longas do mundo, liga Moscou a Vladivostok, na Rússia **4.** Lamúrias, gemidos / (Côte d') Região francesa banhada pelo Mediterrâneo / Guia espiritual **5.** Cidade mineira da região de Manhuaçu / Fazer surgir a luz, acender **6.** Que serve para prevenir (fem.) / Uma das marchas dos automóveis **7.** Pó branco tóxico / O Patinhas é um milionário pão-duro da Disney **8.** Grande rio da França, banha Paris / Plantação de uma leguminosa de frutos comestíveis **9.** Estação de estrada de ferro / (Casa) A sede do governo da Argentina.

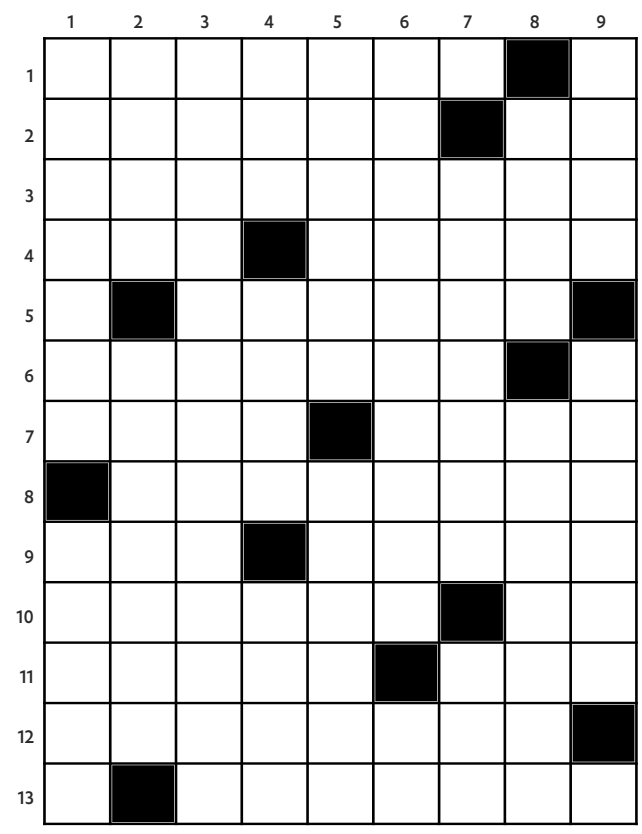

HORIZONTAIS: 1. Estampa, **2.** Variar, Sá, **3.** Abastecer, **4.** Can, Ivone, **5.** Sapeca, **6.** Arizona, **7.** Rebu, Tifo, **8.** Berlinês, **9.** Mar, Uvaia, **10.** Enigma, JD, **11.** Chauí, Toa, **12.** Honraria, **13.** Aureola.
VERTICAIS: 1. Evacuar, Mecha, **2.** Sabá, Rebanho, **3.** Transiberiana, **4.** Ais, Azur, Guru, **5.** Matipó, Lumiar, **6.** Preventiva, Ré, **7.** Cocaína, Tio, **8.** Sena, Feijoal, **9.** Gare, Rosada.

Eu não estava louca

Fui a primeira a cobrar investigações da PF sobre crimes sexuais nas esbórnias do Master

Djamila Ribeiro
Mestre em filosofia política pela Unifesp e coordenadora da coleção de livros Feminismos Plurais

Dizem que o Brasil é um "país sem memória". O que existe é uma memória oficial construída a partir da supremacia de um grupo racial e masculino. Os povos negros, indígenas e migrantes ficaram de fora, como também ficou de fora a grande maioria das mulheres, em que pese muito tenham falado.

Só que esta terra brasileira foi encantada com seu suor, seu sangue e sua fé. Minhas ancestrais, por exemplo, se lembram de tudo e me abençoam para que eu conte minha própria história — senão, ninguém mais o fará.

Fui a primeira pessoa na imprensa brasileira a cobrar investigações da Polícia Federal sobre crimes sexuais como tráfico humano para exploração sexual, rufianismo e crimes correlatos à presença de garotas de programa estrangeiras nas esbórnias associadas ao Banco Master, do ex-banqueiro Daniel Vorcaro.

Fiz isso reunindo reportagens publicadas —devidamente citadas, pois preservo minha honestidade intelectual— por veículos distintos. Interpelei uma investigação policial que sustentava uma posição curiosa: a de que não era de interesse público investigar orgias —pagas com dinheiro público de fundos de pensão e capital privado de correntistas lesados por fraudes na "maior fraude bancária da história do país" (palavras de Fernando Haddad).

Para coroar, também não era de interesse público a conduta de autoridades que, segundo relatos públicos, estiveram presentes nos bacanais e foram registrados em vídeos e fotos —como reconheceu o presidente da CPI do INSS no programa Roda Viva. Crimes contra a imagem por si só, tal qual fui pioneira em apontar.

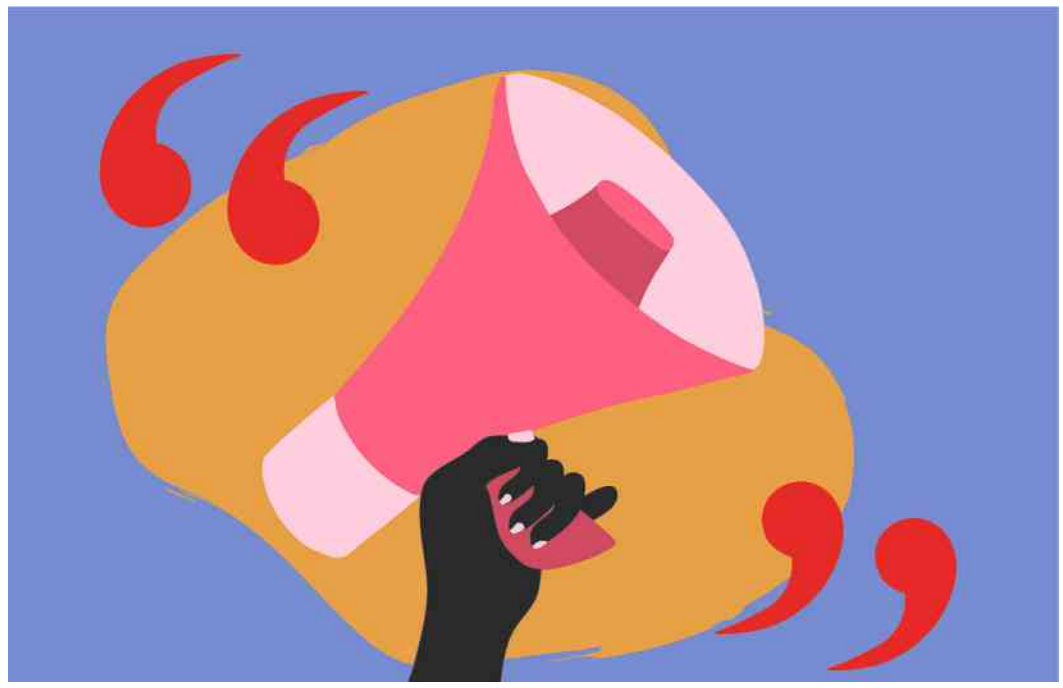

Aline Bispo

Também fui a primeira pessoa a internacionalizar a denúncia de exploração sexual no caso. Fiz isso em Amsterdã, no dia 8 de março, diante de mais de mil pessoas, na presença da ministra da Educação, da prefeita da capital, de vereadoras, jornalistas e da Nobel da Paz Oleksandra Matviichuk

Não, eu não estava louca. Era, sim, uma "voz isolada", como disse Milly Lacombe no UOL. O desinteresse maior da PF era sobre mulheres estrangeiras, que não saberiam reconhecer os senhores presentes nem entender o idioma. Em nenhum momento —até eu falar e ser capa neste jornal com a pergunta "Polícia Federal, e as mulheres?"— houve qualquer cobrança de apurações de crime sexual.

Meu pioneirismo foi longe, literalmente. Também fui a primeira pessoa a internacionalizar a denúncia de exploração sexual no caso Master. Fiz isso em Amsterdã, no dia 8 de março, diante de mais de mil pessoas, na presença da ministra da Educação, da prefeita da capital, de vereadoras, escritoras, jornalistas e da Nobel da Paz Oleksandra Matviichuk. Entreguei a autoridades neerlandesas um relatório em inglês com alertas às instituições locais. Sigo em contato, levando adiante as denúncias sobre a omissão das instituições brasileiras.

Nesta **Folha**, segui em abordagem inovadora: fui a primeira na imprensa a desafiar autoridades e a levantar a hipótese de garotas de programa estrangeiras na esbórnia de uísque em Londres. E os textos que fiz, pioneiros, provaram-se acertados. Li na coluna de Andreza Matais, no Metrópoles, que, após a farra do uísque, houve um encontro na suíte presidencial do hotel, acessível apenas a homens que portavam broches do banqueiro. Ali, mais garotas de programa brancas, loiras e estrangeiras os aguardavam.

Como se vê, a organização do Banco Master foi além de divergências partidárias e operou por meio de transações financeiras infinitas e corrupção na rede de relacionamento de homens com o poder, rede esta que ficou conhecida como o "clube do charuto", expressão cunhada pela ministra Cármen Lúcia.

Para mim, entendo que o clube do charuto é uma confraria do ex-banqueiro, seus amigos do "mercado", donos de jatinho, seus confrades pastores de igreja, seus empregados sicários, advogados contratados a peso de ouro, autoridades do sistema de Justiça, parlamentares, diretores do Banco Central e ministros de Estado para desbundes em farras que, por sua vez, tiveram como base brindes caros e serviço sexual de mulheres, serviço este agenciado e operado por homens.

As reflexões sobre tráfico sexual iniciadas nesta coluna despertaram atenção na política institucional. Em 6 de março, a senadora Damares Alves oficiou a Polícia Federal para apurar a possível ocorrência de tráfico de mulheres, tráfico de drogas, estupro e presença de menores de idade no contexto dessas festas.

Já nesta última semana, o senador Alessandro Vieira apresentou seu relatório na CPI do Crime Organizado. Por mais que existam divergências em relação ao documento e pontos que devem ser ouvidos e aprofundados, o relatório reconhece indícios latentes de tráfico sexual, incluindo conversas entre o ex-banqueiro e sua ex-namorada sobre a contratação de 300 garotas de programa para uma de suas orgias. O relatório se soma às cobranças institucionais por respostas. Aqui, nós seguiremos perguntando: Polícia Federal, e as mulheres?

Que fiquem os registros. E viva a imprensa feminista e independente!

SEG. Luiz Felipe Pondé TER. João Pereira Coutinho QUA. Wilson Gomes QUI. Drauzio Varella, Marcelo Rubens Paiva, Fernanda Torres SEX. Djamila Ribeiro SÁB. Mario Sergio Conti

MULTITELA

Jacqueline Cantore
cantorejac@gmail.com

Sequência de filme de terror sobrenatural já está no sob demanda

O Telefone Preto 2
Prime Video, 18 anos
No terror sobrenatural, os adolescentes Gwen e Finn, do primeiro longa, retornam. Assombrada por pesadelos recorrentes —nos quais recebe ligações seguidas de visões de meninos perseguidos em um acampamento de inverno—, Gwen decide ir até o local ao lado do irmão. Lá, reencontra Ethan Hawke como o aterrorizante sequestrador The Grabber, agora uma presença que se manifesta em seus sonhos.

A História de um Gorila: Com David Attenborough
Netflix, 10 anos
O naturalista britânico conta sua relação com o gorila Pablo desde seu primeiro contato. Com trechos de seus diários de campo de 1978, a narrativa usa imagens antigas e contemporâneas dos descendentes de Pablo, hoje nas montanhas de Ruanda.

Rede Tóxica
HBO Max, 16 anos
Neste thriller, a atriz Lili Reinhart interpreta uma moderadora de conteúdo que tem a tarefa de remover material ofensivo da internet. Quando presencia um crime brutal em um vídeo, ela vai ter que sair de sua zona de conforto, atrás da tela, e buscar o responsável

As Células de Yumi
Viki, 12 anos
O dorama coreano acompanha a vida de uma jovem por meio de suas emoções. Após um término doloroso, ela identificou que sua "célula do amor" adormeceu. Na terceira temporada, Yu Mi se torna uma escritora de sucesso que está no auge, determinando que sua "célula da escrita" assuma o controle da "célula do amor".

O Ilusionista
Film&Arts, 22h, 12 anos
Na Áustria do século 19, o ilusionista Eisenheim reencontra a duquesa von Teschen, que é convidada da plateia a participar de uma ilusão em uma de suas apresentações. Eles se reconhecem —os dois viveram, 15 anos antes, um romance fadado ao fracasso devido às diferenças de classe. Com Edward Norton e Jessica Biel.

Monsterquest
History, 22h10, 6 anos
Após 15 anos fora do ar, a série documental traz novas evidências de criaturas misteriosas, monstros e óvnis, bem como a análise de entusiastas, céticos e cientistas. O episódio de estreia mostra casos de policiais enfrentando diversos desses encontros indescritíveis.

De Longe Toda Serra É Azul
Curta!, 22h20, 12 anos
Inspirado livremente no livro de memórias do indigenista e ex-agente da Funai Fernando Schiavini, o documentário conta histórias do indigenismo brasileiro narradas por quem as viveu, principalmente nos eventos que ocorreram durante a ditadura.

CINEMA

Tom Cruise estará em novo 'Top Gun', diz Paramount, em evento em Las Vegas

SÃO PAULO A Paramount Pictures confirmou que Tom Cruise vai estrelar "Top Gun 3", que terá produção de Jerry Bruckheimer. O anúncio ocorreu durante a CinemaCon, em Las Vegas. As informações são da Variety.

Lançado ainda na pandemia, em maio de 2022, "Top Gun: Maverick" arrecadou US$ 1,5 bilhão mundialmente, com orçamento de US$ 170 milhões, tornando-se um dos maiores sucessos recentes de Hollywood e ajudando a reconduzir o público às salas de cinema.

No longa, Cruise retorna ao papel de Pete "Maverick" Mitchell, agora como instrutor de novos pilotos. O filme também marcou a última aparição de Val Kilmer, que morreu no ano passado, como Tom Kazanski.

Olhe para cima

Veja como combinar visitas a grafites, que se espalham pela capital paulista, a passeios que misturam arte, teatro e comida Leia nas págs. C8 a C10

Obra assinada por Snek faz retrato do artista Basquiat
Rubens Cavallari/Folhapress

É GRÁTIS

ATLÂNTICO SERTÃO A exposição dá destaque ao sertão do Brasil com pinturas, esculturas, fotografias e instalações. Os trabalhos são assinados por mais de 70 artistas. Há obras produzidas nas regiões Norte e Nordeste e também em comunidades afrodescendentes e indígenas.
CCBB - r. Álvares Penteado, 112, Sé, região central. Qua. a seg., das 9h às 20h. Até 3/8

FEIRA OGRA DE QUADRINHOS INDEPENDENTES Reúne 121 expositores de nove estados, entre artistas, coletivos e pequenas editoras. O público encontra HQs, zines e publicações experimentais que evidenciam a diversidade estética e temática do quadrinho independente. É um ambiente informal, com circulação direta entre autores e leitores.
Galeria Ouro Velho - r. Augusta, 1.371, Consolação, região central. Dom. (19), das 11h às 19h

FESTIVAL MULUNGU A programação dá destaque ao rap e à black music. O lineup conta com Hanifah, Miranda Caê, DJ Boby e do coletivo Muc Sound. O rapper Febem, que assina as faixas "Esse É Meu Estilo" e "Abaixo do Radar", encerra a sequência de shows às 20h30. Não é preciso retirar ingressos.
Parque do Trote - av. Nadir Dias de Figueiredo, s/n, portão 1, Vila Guilherme, região norte. Sáb. (18), das 14h às 22h

FRAGMENTOS DO UNIVERSO FEMININO A artista chilena Lola Albonico apresenta a sua primeira mostra individual no Brasil. Seus trabalhos têm influência do estilo pop art e trazem o coração como símbolo central de suas obras.
Solar Fábio Prado - av. Brigadeiro Faria Lima , 2.705, Jardim Paulistano, região oeste. Ter. a dom., das 10h às 18h. Até 25/4

MOSTRA MESTRAS DO MACABRO O evento dá destaque à direção e à produção de mulheres em filmes de horror. Neste sábado (18), o público pode assistir a "Hollywood 90028", às 16h. Já no domingo (19), acontece a exibição de "Possuída", às 15h30.
CCBB - r. Álvares Penteado, 112, região central. De 18/4 a 24/5. Ingr.: grátis com retirada em ccbb.com.br ou na bilheteria do local. Programação completa em ccbb.com.br

PREPARE-SE

ALCIONE, JORGE ARAGÃO E ZECA PAGODINHO O trio anunciou mais um show como parte da turnê "O Maior Encontro do Samba", que passa pela capital paulista —as primeiras datas, nos dias 20 e 21 de junho, estão esgotadas.
Allianz Parque - av. Francisco Matarazzo, 1.705, Água Branca, região oeste. 31/10. Ingr.: a partir de R$ 175 (cadeira superior) em Eventim

C6 NO ROCK O banco promove novo festival com a produtora Dueto —parceria já consolidada na organização do C6 Fest. Dedicado ao rock nacional, o evento tem curadoria dividida em dois eixos: discoteca básica, com apresentações integrais de álbuns que marcaram a década de 1980, e poetas do som, que homenageia artistas do período. Estão confirmados nomes como Ira!, Titãs, Os Paralamas, Plebe Rude, Blitz e Marina Lima, além de homenagens a Cazuza e Rita Lee. A pré-venda começa nesta sexta (17) para clientes C6.
Área externa do auditório Ibirapuera - av. Pedro Álvares Cabral, 0, Ibirapuera, região sul. 22 e 23/8. Ingr.: a partir de R$ 360 (inteira) em Eventim

KID ABELHA Ícone do pop rock nacional dos anos 1980 e 1990, a banda está de volta aos palcos com a turnê "Eu Tive Um Sonho". O grupo, formado por Paula Toller, Bruno Fortunato e George Israel, é conhecido pelas canções "Pintura Íntima", "Como Eu Quero" e "Lágrimas e Chuva".
Allianz Parque - av. Francisco Matarazzo, 1.705, Água Branca, região oeste. 27/6. Ingr.: a partir de R$ 190 (cadeira superior) em Ticketmaster

MARCELO FALCÃO O artista, que integrou a banda O Rappa, faz turnê do álbum "O Legado" (2025) em quatro capitais brasileiras. O projeto, lançado em novembro, é composto por 11 faixas. Entre os destaques estão "Refletir (Resista)" e "Vitória".
Espaço Unimed - r. Tagipuru, 795, Barra Funda, região oeste. 18/9. Ingr.: a partir de R$ 105 (pista) em Eventim

Zendaya na terceira temporada da série 'Euphoria', da HBO Divulgação HBOMax

Branco Mello e Sérgio Britto, dos Titãs Rubens Cavallari/Folhapress

Zendaya vive ano cheio de estreias com participações em série e filmes aguardados

Jean Werneck

SÃO PAULO De estrela mirim do Disney Channel a duas vezes vencedora do Emmy, Zendaya é um dos principais nomes do cinema e da TV neste ano.

A artista está em cartaz com "O Drama", romance tragicômico que estrela ao lado de Robert Pattinson, e retornou às telinhas neste domingo (12) com "Euphoria", série adolescente que a consagrou entre os críticos.

Ainda pré-adolescente, ela se destacou no seriado infantojuvenil "No Ritmo", e, desde 2017, vive o par romântico de Tom Holland na atual franquia da Marvel Homem-Aranha.

Em 2026, a intérprete ainda integra o elenco de três grandes estreias: "A Odisseia", "Homem Aranha: Um Novo Dia" e "Duna - Pate 3". Saiba mais sobre cada um.

*

O Drama
The Drama. EUA, 2026. Dir.: Kristoffer Borgli. Com: Zendaya e Robert Pattinson. 105 min. 14 anos.
Nos preparativos para o grande dia, os noivos Emma e Charlie enfrentam uma crise no relacionamento depois que ela revela um segredo do passado. Em cartaz.

Euphoria
Idem. EUA, 2019. Com: Zendaya, Sydney Sweeney e Jacob Elordi. 18 anos.
A terceira temporada da série avança cinco anos para acompanhar como Rue e os outros personagens lidam com as escolhas da vida adulta após o ensino médio. Episódios semanais na HBO Max.

A Odisseia
The Odyssey. EUA/Reino Unido, 2026. Dir.: Christopher Nolan. Com: Matt Damon, Anne Hathaway e Zendaya. Sem class.
Narra a extensa e arriscada jornada de Odisseu, rei de Ítaca, em seu retorno para casa após a Guerra de Tróia, lutando contra criaturas míticas e deuses. Chega aos cinemas no dia 16 de julho.

Homem-Aranha: Um Novo Dia
Spider-Man: Brand New Day. EUA, 2026. Dir.: Destin Daniel Cretton. Com: Tom Holland, Zendaya e Sadie Sink. Sem class.
De volta ao anonimato, Peter Parker equilibra as aulas da faculdade com a responsabilidade de proteger a cidade como Homem-Aranha em tempo integral. Nas telonas no dia 30 de julho.

Duna - Parte 3
Dune - Part Three. EUA, 2026. Dir.: Denis Villeneuve. Com: Timothée Chalamet, Florence Pugh e Zendaya. Sem class.
Paul Atreides (Timothée Chalamet), agora imperador, luta contra visões apocalípticas e uma iminente guerra santa galáctica ao passo que sente seu poder se deteriorando. Lançamento previsto para o dia 17 de dezembro.

NOVIDADES DA SEMANA

TEATRO

Agora
Dir: Chia Rodriguez. Sarah Lessa e Vitor Albuquerque. 14 anos.

Em um mundo distópico onde o tempo foi abolido, o agora se tornou mercadoria e a ansiedade é um sentimento compartilhado por todos. Mas uma relojoaria sobrevive como sombra de um passado que ainda marca horas.

CCSP (Centro Cultural São Paulo)- r. Vergueiro, 1.000, Paraíso, zona sul. Qua. a dom., às 20h. Ingr.: grátis, em ccsp.ticketmais.com.br

Caixa Dois
Dir.: Alexandre Heinecke. Com: Paulo Gorgulho, Cassio Scapin e Taumaturgo Ferreira. 14 anos.

Nesta comédia sobre corrupção, um banqueiro tido como respeitável acaba envolvido num escândalo de desvio de dinheiro. Ele precisa dar seus pulos para sair ileso da investigação.

Teatro das Artes - av. Rebouças, 3.970, Pinheiros, região oeste. Sex. e sáb., às 20h. Dom, às 17h. Até 17/5. Ingr.: A partir de R$ 120, em eventim.com.br

Comunhão e Nada é Suficiente
Dir.: Pedro Bricio e Susana Ribeiro. Com: Magali Biff, Lucia Bronstein e Luisa Micheletti. 16 anos.

Na peça "Comunhão", cruzam-se as vidas de uma analista em crise com a profissão, uma ex-alcoólatra e uma ex-traficante que mergulhou na religião. Em "Nada é Suficiente", o assunto é a relação inclassificável entre duas mulheres. Às sextas, serão exibidas as duas peças. Aos sábados, apenas "Comunhão", e, aos domingos, só "Nada é Suficiente".

Sesc Ipiranga - r. Bom Pastor, 822, Ipiranga, região sul. Sex. e sáb., às 20h. Dom., às 18h. Até 31/5. Ingr.: R$ 60, em sescsp.org.br

Orfeu no Inferno
Dir.: André Dos Santos e Cibele Forjaz. Com: Anna Beatriz Gomes, Vitorio Scarpi e Vinícius Atique. 16 anos.

A ópera do francês Jacques Offenbach (1819-1880) satiriza o mito grego do rapaz que desce ao inferno para salvar a sua amada Eurídice do terrível Hades. Nesta versão, o protagonista se anima com a morte da amada, e só desce ao inferno para salvá-la por pressão da opinião pública.

Theatro São Pedro - R. Barra Funda, 171, Barra Funda, região oeste. 17, 19, 22, 24 e 26/4, às 19h. R$ 124, em theatrosaopedro.byinti.com

REESTREIAS
Em Nome da Mãe
Dir.: Miwa Yanagizawa. Com: Suzana Nascimento. 12 anos.

Inspirado no livro de mesmo nome do escritor italiano Erri de Luca, o monólogo busca desmistificar a personagem bíblica que deu à luz Jesus ao colocá-la para contar a sua própria história. Ela é representada como uma mulher jovem e pobre que engravidou sem ser casada.

Teatro Youtube - Conjunto Nacional - av. Paulista, 2.073. Qua. e sáb., às 20h. Dom., às 17h. Até 26/4. Ingr.: a partir de R$ 50, em eventim.com.br

A Esperança na Caixa de Chicletes Ping Pong
Dir.: Clarice Niskier. Com: Clarice Niskier. 16 anos.

Costura 46 canções de Zeca Baleiro, que assina a direção musical, e explora o que é ser brasileiro. O espetáculo foi criado pela atriz Clarice Niskier, também diretora, para responder ao seu filho por que ela nunca quis morar em outro país.

Teatro Vivo - av. Doutor Chucri Zaidan, 2460, Morumbi. Estreia: sáb. (18). Sex. e sáb., às 20h. Dom., às 18h. Até 7/6. Ingr.: R$ 140, em sympla.com.br

Mãe Fora da Caixa
Dir.: Joana Lebreiro. Com: Miá Mello. 12 anos

Inspirado no livro de Thaís Vilarinho, conta a história de uma mulher que já é mãe de uma menina e aguarda, no banheiro, o resultado de um novo teste de gravidez. A partir disso, aborda os desafios da maternidade.

Teatro Sabesp Frei Caneca - r. Frei Caneca, 569, Consolação, região central. Qua. (21), às 17h e às 20h. Ingr.: a partir de R$ 19,80 em Uhuu

Othon Bastos faz monólogo 'Não Me Entrego, Não!'
Dir.: Flavio Marinho. Com: Othon Bastos. 12 anos.

Sozinho no palco, Othon Bastos, ator de 'Deus e o Diabo na Terra do Sol' e novelas, reflete sobre seus mais de 70 anos de carreira. Ele foi indicado ao prêmio Shell 2025 na categoria melhor ator por uma temporada da peça no Rio.

Sesc Interlagos - av. Manuel Alves Soares, 1.100, Parque Colonial, região sul. Sex. (17), sáb. (18) e dom. (19), às 17h. Ingr.: R$30, em sescsp.org.br

Rita Lee, uma Autobiografia Musical
Dir.: Débora Dubois e Márcio Macena. Com: Mel Lisboa, Bruno Fraga e Fabiano Augusto. 12 anos.

Mel Lisboa encarna Rita Lee com base no livro da cantora, lançado em 2016, que narra os altos e baixos da carreira da rainha do rock. O musical já foi visto por mais de 250 mil pessoas. Com o espetáculo, ela foi premiada como melhor atriz no Shell, uma das principais distinções do teatro nacional

Teatro Porto - al. Barão de Piracicaba, 740, Campos Elíseos, região central. Estreia: 18/4. Até 28/6. Sex. e sáb., às 20h. Dom., às 17h. Ingr.: a partir de R$ 50 em Sympla

DANÇA
Clemente
Dir.: Vinícius Arneiro. Com: Andreia Pires. 16 anos.

Novo solo de Andreia Pires. A coreografia traz ritmos e sons que dialogam com a ideia de desaparecimento, transformação e luto.

Sesc Avenida Paulista - av. Paulista, 119, Bela Vista. Dom. e ter., às 18h. Qui. a sáb., às 20h. Até 26/4. Ingr.: R$ 50, em sescsp.org.br

guiaFOLHA

CAFÉ NA PRENSA

Brasileiro bebe menos café e melhor, dizem pesquisas

Consumidores reduziram as doses diárias e buscam grãos de maior valor

David Lucena

folha.com/cafenaprensa

Pela primeira vez em anos, uma parcela relevante dos brasileiros passou a beber menos café, em uma tendência que reflete, paradoxalmente, um cenário de crise e de evolução.

O monitoramento de hábitos feito pela Abic (Associação Brasileira da Indústria de Café) e pelo Instituto Axxus desde 2019 revela uma ruptura em 2025.

Em 2023, apenas 3% dos entrevistados diziam ter reduzido o consumo. Em 2025, esse número saltou para 24% —variação que o próprio estudo classifica como "significativa em relação à média histórica". Ao mesmo tempo, o percentual dos que bebem mais de três xícaras por dia caiu 5 pontos percentuais.

A alta de preços é o motivo imediato. Mas o encarecimento também funcionou como um filtro involuntário de qualidade. Com cada dose custando mais, o consumidor passou a escolher melhor.

Pesquisa do Instituto Kantar encomendada pela Juan Valdez confirma que o brasileiro está fazendo decisões de valor —ou seja, está tomando menos xícaras, mas com mais propósito.

O levantamento detalha atributos que definem café premium na percepção do consumidor, que passa a valorizar sabores e aromas mais intensos e complexos. A origem do produto e o propósito da marca também são importantes. Com isso, aspectos como a capacidade de gerar conexão emocional e a responsabilidade social da empresa passam a pesar na escolha do consumidor.

O encarecimento funcionou como um filtro involuntário de qualidade. Com cada dose custando mais, o consumidor passou a escolher melhor

A pesquisa da Abic reforça esses dados. Mostra um consumidor em busca crescente de degustar e saborear —motivação que cresceu 4 pontos percentuais entre 2023 e 2025. Beber café por prazer, e não só por hábito ou cafeína, é tendência em ascensão.

Ou seja, a redução no consumo mostra que o brasileiro não está deixando de tomar café. Ele está se tornando um consumidor mais exigente. A questão que a indústria precisa responder é: como oferecer qualidade para consumidores exigentes em um mercado onde o preço ainda é um fator importante na decisão de compra da maioria da população?

*

O Botanikafé começou a servir um café colombiano, fruto de uma parceria com o Culto Café —cafeteria uruguaia que desembarcou no Brasil no ano passado. A nova bebida, com notas florais e acidez elevada, já está disponível nas unidades da casa especializada em brunch.

*

O Futuro Refeitório inaugurou sua primeira filial. Agora, além do galpão em Pinheiros, a cafeteria está na orla Totalpass, espaço de lazer que fica dentro do parque Villa-Lobos, na região oeste de São Paulo.

*

Você deve ter visto em algum lugar que no dia 14 de abril foi celebrado o Dia Mundial do Café. Mas não se engane: ele não é celebrado em todo o mundo. Tampouco é reconhecido por associação do setor. As datas aceitas, em níveis nacional e global são, respectivamente o 24 de maio —Dia Nacional do Café, instituído pela Abic— e o 1º de outubro —Dia Internacional do Café, criado pela Organização Internacional do Café e reconhecido pela ONU. Mas não faz mal. Todo dia é dia para celebrar a bebida.

SEX. Café na Prensa / Copo Cheio

NOVIDADES DA SEMANA

Mano Brown, que se apresenta no Vibra, em São Paulo Bruno Kawagoe - 9 abr. 22/Divulgação

SHOWS

Belo

Voz de "Farol das Estrelas" e "Reinventar", o pagodeiro sobe ao palco com o show "Exclusive". As músicas "Perfume", "Para Ver o Sol Brilhar", "Perfeito Par" e "Razão da Minha Vida" estarão no repertório da apresentação.

Terra SP - av. Salim Antônio Curiati, 160, Campo Grande, região sul. Sex. (17), às 21h. Ingr.: a partir de R$ 312 (pista prime) em Fever

Cachorro Grande

A banda gaúcha está de volta aos palcos para tocar rock. O quinteto liderado pelo vocalista Beto Bruno assina faixas como "Sinceramente", "Por Onde Andei" e "Dia Perfeito".

Cine Joia - pça. Carlos Gomes, 82, Liberdade, região central. Sex. (17), às 20h. Ingr.: R$ 140 (inteira) em Shotgun

Fresno

Lucas Silveira, Vavo e Guerra apresentam o álbum "Carta de Adeus", lançamento que chega às plataformas em abril. A banda é conhecida pelas canções "Desde Quando Você Se Foi" e "Alguém Que Te Faz Sorrir".

Espaço Unimed - r. Tagipuru, 795, Barra Funda, região oeste. Sáb. (18), às 22h30. Ingr.: a partir de R$ 180 (pista) em Ticket360

Israel e Rodolffo

A dupla sertaneja estreia a turnê "Impulso". No repertório, aparecem as canções "Tô Play", "Hoje Não", "Daí A Gente Conversa" e "Novidade do Verão". Sucessos da carreira, como "Batom de Cereja" e "Arruma um Bão", também aparecem no setlist.

Varanda Estaiada - av. Dr. Chucri Zaidan, 155, Vila Cordeiro, região sul. Sáb. (18), às 14h. Ingr.: a partir de R$ 110 (pista) em Ticket360

Jackson Wang

Integrante do grupo de k-pop GOT7, o cantor vem ao Brasil em carreira solo com a "Magicman 2 World Tour". A apresentação promove o álbum que dá nome a turnê, lançado em julho de 2025. O artista também se apresenta no Rio de Janeiro em abril.

Suhai Music Hall - av. das Nações Unidas, 22.540, Jurubatuba, região sul. Qui. (23), às 21h. Ingr.: a partir de R$ 590 (pista) em Ticketmaster

Jaloo

A artista celebra 11 anos do lançamento de "#1" (2015), seu álbum de estreia. O trabalho combina pop eletrônico com referências de músicas da Amazônia. Entre os destaques estão as músicas "Insight", "Ah!", "Last Dance".

Sesc Pinheiros - r. Pais Leme, 195, Pinheiros, região oeste. Sex. (17), às 20h. Ingr.: R$ 60 (inteira) em sescsp.org.br e nas bilheterias das unidades

Léo Magalhães

O cantor mineiro comemora 20 anos de carreira em gêneros como sertanejo e arrocha. As músicas "Oi", "Locutor", "Chamou Chamou", "Indiferente", "24 Horas", "Alô" e "Cama de Solteiro" fazem parte do setlist.

Villa Country - av. Francisco Matarazzo, 774, Água Branca, região oeste. Seg. (20), às 20h. Ingr.: a partir de R$ 80 (pista) em Ticket360

Mano Brown

O artista apresenta turnê "MB10" com repertório que revisita a sua trajetória na música. Ao lado dos convidados Rael e Rincon Sapiência, Mano Brown canta clássicos dos Racionais MC's, além de faixas de seu álbum solo, "Boogie Naipe" (2016).

Vibra São Paulo - av. das Nações Unidas, 17.955, Vila Almeida, região sul. Sex. (17), às 22h. Ingr.: a partir de R$ 180 (pista) em Uhuu

Midnight Til Morning

A boyband, formada em programa da Netflix, desembarca no Brasil em sua primeira turnê internacional. O quarteto toca pop rock e é voz de faixas como "Bye", "Ghost of Us" e "Navy Eyes".

Cine Joia - pça. Carlos Gomes, 82, Liberdade, região central. Sáb. (18), às 21h. Ingr.: a partir de R$ 470 (pista) em Livepass

Sorriso Maroto

O grupo de pagode toca sucessos da carreira. Estão no setlist "Ela", "Sinais", "50 Vezes", "Eu Topo", "Ainda Gosto de Você", "1 Metro e 65", "Futuro Prometido" e "Assim Você Mata O Papai".

Terra SP - av. Salim Antônio Curiati, 160, Campo Grande, região sul. Dom. (19), às 18h45. Ingr.: a partir de R$ 330 (pista) em Fever

CONCERTO

João Carlos Martins

O maestro se apresenta com a orquestra Bachiana Filarmônica Sesi-SP. O repertório é dedicado a grandes trilhas do cinema: "Gonna Fly", "Pantera Cor-de-Rosa", "Spechless (Aladin)", "O Guarda-Costas" e "Harry Potter".

Teatro Santander - av. Pres. Juscelino Kubitschek, 2.041, Itaim Bibi, região oeste. Ter. (21), às 20h. Ingr.: a partir de R$ 39,60 (balcão) em Sympla

EVENTO

Party On Wacken

A programação faz parte de iniciativa do festival alemão Wacken Open Air, que dá destaque ao heavy metal. No mesmo dia, outros 34 países recebem shows promovidos pelo evento. Em São Paulo, tocam quatro bandas brasileiras: Krisiun, Korzus, The Troops of Doom e The Mist.

Audio - av. Francisco Matarazzo, 694, Água Branca, região oeste. Sáb. (18), às 14h. Ingr.: a partir de R$ 240 (pista) em Clube do Ingresso

Janis Joplin no Northern California Folk-Rock Festival, em maio de 1968 Fantality Corp/Divulgação

Mostra no MIS conta sucessos e dores da trajetória psicodélica de Janis Joplin

Exposição em São Paulo, que é inaugurada nesta sexta-feira (17), reúne mais de 300 itens vindos de Los Angeles, incluindo figurinos, cartas, acessórios e documentos

Isabela Bernardes

SÃO PAULO O MIS (Museu da Imagem e do Som) inaugura nesta sexta-feira (17) a exposição "Janis", dedicada à vida e à obra de Janis Joplin (1943-1970), um dos nomes mais importantes do rock. Inédita no Brasil, a mostra reúne mais de 300 itens, com objetos pessoais da cantora americana, e propõe um mergulho sensorial na sua trajetória.

Com curadoria de André Sturm, diretor-geral do museu, a mostra parte de um acesso direto ao acervo da família da rockeira. Segundo Sturm, trata-se de um conjunto que nunca havia sido exibido ao público. São figurinos, óculos, colares, manuscritos, cartas, objetos pessoais e fotos.

A expografia segue a linha das grandes exposições imersivas do MIS e organiza os dez ambientes a partir de emoções e sensações.

O percurso começa na escada de introdução, que apresenta referências culturais, artísticas e pessoais que moldaram Janis antes da fama. Entre os itens aparece um anel que ela ganhou na formatura do ensino médio e um disco de Lead Belly, um artista pioneiro do blues.

A primeira grande área expositiva é o estacionamento, inspirado na chegada do Monterey Pop Festival, evento decisivo para a projeção internacional de Janis. A cenografia inclui uma réplica de ônibus americano, além de pinturas feitas pela artista.

Em uma continuação do espaço, a sala dos discos concentra a sua produção musical, com capas originais e estações de escuta individual com fones.

Na sequência, o visitante atravessa a área do acampamento, onde é obrigatório tirar os sapatos. O ambiente funciona como transição para os núcleos emocionais e propõe uma experiência sensorial, marca do museu.

A sala da tristeza aborda dor, exclusão e rejeição. O chão é feito de lixa e reforça a sensação de desconforto. Entre os objetos está a reprodução de um jornal universitário que a elegeu "o homem mais feio do campus", além de correspondências ligadas ao rompimento de um noivado em 1965.

Já no ambiente da alegria, o clima se transforma com um chão de pelúcia e atmosfera mais colorida, em tons de rosa. O espaço reúne cartazes originais de shows e registros do momento em que ela entrou para a banda Big Brother and the Holding Company.

A próxima área, sala o sexo, é uma das mais impactantes visualmente. Trechos de shows ao vivo, parede de discos, fotografias ampliadas e um fio de cabelo da cantora compõem o ambiente.

O destaque vai para uma instalação em formato de nádegas, em que é possível escolher qual imagem psicodélica será projetada nela. Há ainda luzes que ondulam no chão conforme os tons da música tocada no ambiente.

Na sala da liberdade, estilo e identidade aparecem como extensão da personalidade. Há colares usados por Janis, pulseiras, uma parede de fotos e instalações de colares gigantes, inspirados na bijuterias que ela fazia.

O maior ambiente é dedicado ao Monterey Pop Festival. Ao entrar, o visitante pode se deitar nas almofadas, inspiradas no próprio evento, e assistir à projeção dos shows que ocorreram na Califórnia em 1967. Além de Joplin, também aparecem as apresentações de Jimi Hendrix e The Mamas & the Papas.

A visita se encerra na sala que aborda a passagem da cantora pelo Rio de Janeiro no Carnaval de 1970. Há um colar comprado por ela na cidade e um cartaz original de "Orfeu do Carnaval", filme que inspirou a sua vinda ao Brasil.

Na saída, há ainda um corredor dedicado à precoce morte da cantora por uma overdose, aos 27 anos. Lá estão expostos o testamento e o atestado de óbito originais. Também há um espaço voltado ao período posterior, com obras que revisitam sua carreira, além da reprodução da estrela da calçada da fama.

O percurso sugerido dura cerca 40 minutos, podendo chegar a mais de uma hora, considerando as audições e vídeos.

Veja músicas de Janis Joplin para ouvir em casa

- Me and Bobby McGee
- Piece Of My Heart
- Cry Baby
- Kozmic Blues
- Get It While You Can
- Mercedes Benz
- I Need a Man To Love
- Down on Me
- Little Girl Blue
- Maybe
- Summertime

JANIS

MIS - Av. Europa, 158, Jardim Europa, região oeste. A partir de 17/4. Ter. a sex., das 10h às 19h. Sáb., das 10h às 20h. Dom. e feriados, das 10h às 18h. Ingr.: R$ 60 (inteira) em megapass.com.br/mis. Grátis às terças-feiras

NOVIDADES DA SEMANA

CINEMA

O Advogado de Deus

Brasil, 2026. Dir.: Wagner de Assis. Com: Nicolas Prattes, Danilo Mesquita e Lorena Comparato. 117 min. Sem class.

Acompanha Daniel (Nicolas Prattes), um advogado recém-formado que, ao defender um cliente, se envolve em um caso jurídico e espiritual complexo.

Caso 137

Dossier 137. França, 2025. Dir.: Dominik Moll. Com: Léa Drucker, Jonathan Turnbull e Mathilde Roehrich. 115 min. 14 anos.

Uma policial do Departamento de Assuntos Internos da França fica responsável pelo caso de um jovem ferido durante protestos em Paris e descobre ter uma conexão com a vítima.

O Estrangeiro

L'étranger. França, 2025. Dir.: François Ozon. Com: Benjamin Voisin, Rebecca Marder e Denis Lavant. 120 min. 16 anos.

Na Argélia dos anos 1930, um francês apático tem seu caráter posto à prova depois de ser acusado de um sério crime.

Maldição da Múmia

Lee Cronin's the Mummy. EUA, 2026. Dir.: Lee Cronin. Com: Jack Reynor, Laia Costa e May Calamawy. 133 min. 18 anos.

Nessa nova versão do terror clássico, uma jovem desaparece no deserto e retorna oito anos depois. No entanto, o que a família reencontra é uma figura mumificada assustadora.

Pinóquio

The Golden Key: A New Pinocchio Story. Rússia, 2025. Dir.: Igor Voloshin. 102 min. 12 anos.

Reencena a história do carpinteiro Gepeto e seu boneco de madeira, Pinóquio, que se torna um menino de verdade pelo poder de uma estrela cadente.

Rio de Sangue

Brasil, 2026. Dir.: Gustavo Bonafé. Com: Giovanna Antonelli, Alice Wegmann e Ravel Andrade. 105 min. 16 anos.

Uma policial veterana se afasta do ofício depois de fracassar em uma operação. Quando sua filha é sequestrada por garimpeiros ilegais, no entanto, ela volta a campo para salvá-la.

Vidas Entrelaçadas

Couture. EUA/França, 2025. Dir.: Alice Winocour. Com: Angelina Jolie, Ella Rumpf e Louis Garrel. 106 min. 14 anos.

O caminho de três mulheres se cruza durante a Semana de Moda de Paris. Ao se conhecerem, elas encontram apoio e acolhimento umas nas outras.

A Voz de Deus

Brasil/Espanha, 2026. Dir.: Miguel Antunes Ramos. 85 min. Livre.

Conta a história de dois pregadores mirins de grande visibilidade e o impacto da vocação precoce em suas vidas.

guiaFOLHA

Veja quanto custa comer em casas com 2 e 3 estrelas

Edição 2026 do guia Michelin premiou restaurantes Evvai, Tuju e D.O.M., de São Paulo, e os cariocas Oro e Lasai

Adrielly Kilryann

SÃO PAULO O Guia Michelin anunciou nesta segunda-feira (13) os brasileiros estrelados na edição de 2026, que abarca restaurantes no Rio da Janeiro e São Paulo.

Duas casas foram contempladas com três estrelas, os paulistanos Evvai e Tuju. Outras três mantiveram as duas estrelas que recebidas no ano passado. Conheça em cada um deles.

*

TRÊS ESTRELAS

Evvai

Luiz Filipe Souza conecta ingredientes brasileiros com a influência da cozinha italiana trazida pelos imigrantes. No menu-degustação (R$ 1.250), podem ser provados pratos como tortellini de pato, enguia e tucupi, e o javali com laranja e a erva segurelha. Harmonizações partem de R$ 619.

R. Joaquim Antunes 108, Pinheiros, São Paulo, tel. (11) 3062 1160. @evvai_sp

Tuju

O chef Ivan Ralston serve menu-degustação criado a partir de pesquisas de insumos da cozinha paulista e segue a lógica das estações, com os menus Umidade, Seca, Ventania e, em vigência, o Chuva. Servido em dez tempos, o cardápio custa R$ 1.500, com 15% de taxa de serviço sugerida. Um dos pratos é a lula recheada com cogumelos com huitlacoche, um fungo do milho. Há ainda semente de lótus para textura e é finalizado com trufa brasileira. Conta com três tipos de harmonizações: a de vinhos com rótulos clássicos (R$ 2.100), a de descobertas (R$ 950) e a não alcoólica (R$ 550).

R. Frei Galvão, 135, Jardim Paulistano, São Paulo, tel. (11) 91899-0002. @tuju_sp

Pratos do menu Chuva servidos no restaurante Tuju @kato78/Divulgação

DUAS ESTRELAS

D.O.M.

Fundado há 27 anos pelo chef Alex Atala, é um dos mais renomados da capital paulista. Oferece menu-degustação em dez etapas a partir de ingredientes brasileiros e destaca a culinária nacional. A refeição custa R$ 1.150 e, entre os pratos, estão o jacaré com bacuri e o ravióli de tapioca com ervas frescas e ervilha-torta no tucupi. Se optar pelo jantar com harmonização de vinhos (nove rótulos), sai por R$ 1.930.

R. Br. de Capanema, 549, Cerqueira César, São Paulo, tel. (11) 3088-0761. @d.o.m.restaurante

Lasai

Liderado por Rafa Costa e Silva e Malena Cardiel, combina técnicas modernas e ingredientes brasileiros cultivados em hortas próprias e de pequenos agricultores. Criações como a que leva lula, cebolas e melão dão ênfase a legumes e verduras. Servido apenas sob reserva, o menu-degustação custa R$ 1.380, com sugestão de taxa de serviço de 13% e harmonização de vinhos por R$ 638.

Lgo. dos Leões 35, Humaitá, Rio de Janeiro, tel. (21) 3449-1834. @restaurantelasai

Oro

O chef Felipe Bronze destaca pratos para comer com as mãos, quatro principais e uma sobremesa por R$ 1.100. Aparecem receitas que combinam elementos como palmito pupunha, jamón, peixe e tomate. Entre os principais está o nhoque, acompanhado de cogumelo porcini e queijo Tulha. O jantar pode ser pedido com a harmonização de vinhos, por R$ 650.

R. General San Martin, 889, Leblon, Rio de Janeiro, tel. (21) 3841-6859. @oro_restaurante

Le Freak vale para ver e ser visto, mas alguns pratos precisam de ajustes

CRÍTICA | SP

Le Freak

★★★☆☆

Av. São Luís, 282, República, região central.@lefreak.menu

Priscila Pastre

Le Freak seria algo como o esquisito, em português. E é mesmo. Tem menu com cara de bistrô sem ser bistrô. E algo de endereço secreto mesmo com filas nada discretas em plena avenida São Luís, no centro de São Paulo. O lugar já nasceu na moda, então existe sempre uma chance de você acabar esbarrando em algum cliente ilustre. Foi assim naquele sábado à noite.

Depois de uma rápida espera, fomos acomodados na última mesa do primeiro giro, que era também a pior da casa para uma noite fria como aquela. A segunda pior era a que ficava quase encostada à nossa. Sentado nela, logo reconhecemos um ministro do governo. Com o salão lotado e sem chances de mudar para um lugar mais quentinho, a solução para todos os envolvidos foi pedir a carta de vinhos.

Ela é enxuta e, entre os tintos, os preços começam em imodestos R$ 189. Pedimos uma garrafa e optamos por começar pela porção de moules et frites (R$ 64). Os mexilhões chegaram frescos, envoltos num equilibrado e untuoso molho à base de creme de leite e vinho branco. As fritas estavam bem feitas e crocantes.

Com vinho bom, entrada gostosa, ambiente festivo, atendimento solícito e vizinho ilustre, tudo fluía bem. Até chegar o arroz caldoso de pato do ministro. Quando penso em arroz caldoso, imagino um prato substancioso, de grãos firmes, caldo denso, carne farta, cores fortes. O que vimos estava longe disso.

Era um monte alto e comprido de arroz com fiapos de carne desfiada, aïoli, cebolinha francesa e um pedaço de limão. O caldo não envolvia o arroz. Em vez disso, estava em volta dele, formando uma ilha. Um prato feio.

Mas como nem só de beleza vive a gastronomia, decidi pedir para tirar a prova. Só para constatar, com tristeza, o sabor de canja, os grãos encharcados e a carne tímida num conjunto monótono. Complicado para prato de R$ 105.

Provamos também o boeuf bourguignon (R$ 88). Este veio correto, com a carne desmanchando na boca, toques de dulçor e acidez no molho, acompanhado por um aveludado purê de batatas. Ah, veio muito bem servido. Acabamos dividindo este prato, já que sobrou a maior parte do meu arroz. O do ministro, aliás, também sobrou.

De sobremesa, fomos numa clássica musse de chocolate. O que chegou foi um creme espesso, mais parecido com um recheio de bolo do que com uma sobremesa para comer de colher. Ao lado, uma inexplicável poça de azeite. O óleo de oliva de fato vai bem em alguns doces, se usado com moderação. Não era o caso. Nem pela quantidade (exagerada) nem pela combinação (pesada demais).

Com vinho bom, entrada gostosa, ambiente festivo, atendimento solícito e vizinho ilustre, tudo fluía bem. Até chegar o arroz caldoso de pato do ministro. Quando penso em arroz caldoso, imagino um prato substancioso, de grãos firmes, caldo denso, carne farta, cores fortes. O que vimos estava longe disso. Era um monte alto e comprido de arroz com fiapos de carne desfiada

A atendente perguntou se havia algo errado, levou o doce de volta para a cozinha e não cobrou por ele —algo raro nos restaurantes da cidade. No fim do jantar, eu me sentei com uma família do interior de São Paulo que havia conhecido na fila. O trio de mulheres costuma viajar aos finais de semana especialmente para comer. Então fiquei curiosa para saber a impressão delas.

Elogiaram os pães (que chegaram quentinhos) e a entrada de massa folhada recheada com queijo e presunto Royale (R$ 42). Ainda não tinham chegado aos principais nem tinham pressa para isso. Alternando goles de dry martíni com vinho tinto, acomodadas nos charmosos sofás com ar retrô, elas estavam... saboreando a experiência. Que, no fim, parecia ter mais a ver com o charme boêmio do centro, do que apenas com a comida propriamente dita.

SP recebe evento que mescla feira de queijo e concurso

Mundial do Brasil apresenta cem expositores artesanais, além de competição de melhor laticínio e produtor

SÃO PAULO Criado em 2019 e realizado a cada dois anos, o Mundial do Queijo Brasil, misto de competição e feira gastronômica, chega à sua quarta edição no Teatro B32, na região oeste São Paulo. Até domingo (19), o evento abriga uma competição internacional do laticínio, congresso, feira de produtores e cerimônias relacionadas à tradição queijeira.

São três competições: mundial de queijos e produtos lácteos, melhor queijista do Brasil e melhor queijeiro do Brasil.

O concurso de melhor queijista, que vai até sábado (18), avalia o profissional responsável por selecionar, maturar e vender o produto. Na competição, os participantes são testados por seu conhecimento teórico sobre diferentes variedades, repertório sensorial, domínio técnico e capacidade de comunicação.

Há desde questões sobre cultura queijeira e denominações de origem até degustações às cegas, provas de corte, harmonização e montagem de mesa temática com ao menos 20 queijos. O vencedor garante vaga para representar o Brasil na edição mundial de 2027, em Paris.

Já o concurso de melhor queijeiro muda o foco para o processo do produtor, avaliando coerência entre a proposta apresentada e o resultado. Nesta competição, são analisadas técnica de fabricação com leite cru, a condução da cura e da maturação, o controle de variáveis como umidade e casca, além da capacidade de justificar escolhas técnicas.

A final desta categoria também acontece no sábado, com provas teóricas, apresentação e degustação. O vencedor recebe o título de melhor queijeiro do Brasil 2026 e uma viagem à França, com participação no Salon du Fromage, evento internacional do setor.

Itens expostos na terceira edição do Mundial do Queijo Brasil Divulgação

Enquanto o concurso de melhor queijo e produtos lácteos acontece na sexta-feira (17). Os alimentos são avaliados de forma anônima, considerando aparência externa e interna, textura, aromas e sabores.

Na primeira etapa serão concedidas as medalhas SuperOuro, Ouro, Prata e Bronze. Na segunda, um grupo de jurados avaliará os queijos "SuperOuro" para eleger o melhor queijo do concurso. Na 3ª edição, o queijo "Morro Azul" conquistou o título de Melhor Queijo do Brasil 2024.

Paralelamente às disputas, o público encontra uma feira de produtores, aberta a partir de sexta-feira (17), na parte externa do teatro. Mais de cem expositores vendem queijos de diferentes estilos e regiões, além de vinhos, azeites, chocolates, cafés, cervejas artesanais, geleias e outros produtos de terroir.

O Mundial do Queijo Brasil inclui uma sequência de atividades do programa Via Láctea, que oferece conferências e aulas para o público. Para participar, é necessário comprar um passaporte de R$ 100. Os workshops têm valor adicional de R$ 260 e são conduzidas por especialistas referência no setor. Uma delas apresenta os defeitos mais comuns dos queijos (sexta, das 9h às 12h).

Isabela Bernardes

4ª Edição Mundial do Queijo Brasil 2026

Teatro B32 - r. Lício Nogueira, 92, Itaim Bibi, região oeste. Sex. (17) e sáb. (18), das 9h às 20h. Dom. (19), das 9h às 16h. Ingr.: a partir de R$ 100 palestras e aulas no Sympla. Feira gratuita. Programação completa em mundialdoqueijodobrasil.com

Comidas saudáveis, mas caras, mantêm Celeiro relevante no Leblon

CRÍTICA | RJ

Celeiro

★★★☆☆

R. Dias Ferreira, 199, Leblon.
@celeiroculinaria

Cleo Guimarães

O Leblon mudou bastante nas últimas décadas, assim como uma de suas ruas mais badaladas, a Dias Ferreira —que nem badalada era. Temakerias, árabes, orientais, bares de drinques, o que você imaginar em termos de gastronomia já tentou a sorte por ali. São raros os que se mantiveram na ativa por muito tempo.

O Celeiro, restaurante de comida saudável (ele se apresenta assim, e o faz com autoridade), observa tudo de camarote. A casa, fundada em 1982, mais que dobrou de tamanho com o passar dos anos e está ancorada na segurança de sua clientela fiel, um pessoal que vai atrás de saladas frescas, tortas salgadas, bolos, sanduíches, sopas, pães integrais e três ou quatro pratos quentes que variam diariamente.

Não há ingredientes da moda no estabelecimento das irmãs Lúcia e Beatriz Herz. É um restaurante tão low profile que, para preservar a privacidade dos artistas famosos que vivem nas mesinhas da varanda, instalou uma cerca viva para driblar os paparazzi que davam plantão por lá.

Servir comida descomplicada como a do Celeiro não é sinônimo de ser barato, pelo contrário. O sistema é o de bufê a quilo, a impactantes R$ 242. Concorre ao título de mais caro do Brasil, e isso não parece assustar seus frequentadores. Vai quem pode —e não é pouca gente, vive lotado.

O cardápio das saladas (as quiches também são vendidas a peso, e encarecem bastante o prato) muda a cada semana e há mais de duas dezenas de possibilidades. Todas com verduras fresquíssimas, legumes al dente, molhos interessantes e apresentação impecável.

No dia em que almocei por lá havia entre as opções: abóbora japonesa assada, lentilhas ao molho de mel, arroz integral com frutas secas, batata-doce ao molho de amendoim, berinjela assada ao molho cítrico, palmito grelhado, milho fresco.

O milho fresco é um bom exemplo da proposta do Celeiro: ele é debulhado manualmente, com grãos firmes, bem temperadinhos e cheirosos. Passa longe daqueles em conserva, imagina. O palmito in natura vem de Angra dos Reis. É essa a pegada, desde sempre.

A casa só abre para almoço e na minha visita comecei, claro, pelas saladas. Fui na de quinoa com cenoura e coentro (ótima, refrescante), na de fusilli com gorgonzola ao pesto (a do Gula Gula é melhor), e um tico da de abobrinha com muçarela de búfala. Acrescentei uma miniquiche de peito de peru com queijo, de massa fina e recheio saboroso.

Era só uma entrada (paguei R$ 70, com um pouquinho de cada opção), e fui de novo me servir. Veio então a grande estrela do dia: o arroz integral com frutas secas. Ele leva castanhas-de-caju, sementes de girassol e amêndoas, tudo mais crocante que o usual porque é aquecido na frigideira seca, sem qualquer tipo de óleo. Fica notável o contraste com a maciez do arroz e das frutas (damasco e figo).

Servir comida descomplicada como a do Celeiro não é sinônimo de ser barato, pelo contrário. O sistema é o de bufê a quilo, a impactantes R$ 242 O milho fresco é um bom exemplo da proposta: ele é debulhado manualmente, com grãos firmes, bem temperadinhos e cheirosos. Passa longe daqueles em conserva. O palmito in natura vem de Angra dos Reis. É essa a pegada, desde sempre

Uma das alternativas quentes era a sobrecoxa ao curry com batata-doce, espinafre e arroz com lentilhas (R$ 70). Foi a que pedi. Boa, mas nada marcante. As saladas e as quiches é que se sobressaem e merecem todos os aplausos, assim como as sobremesas —o delicado pavê de manga com pedacinhos de morango e coco ralado (R$ 23) deixou saudades.

Repare que o Celeiro serve comida saudável, mas sem radicalismos, sem cortar o barato de quem gosta de carne, frango e até feijoada, pratos que trazem prazer ao comensal —logo, fazem bem à saúde. Simples assim.

guiaFOLHA

Murais se espalham por SP e permitem passeio que mistura arte, teatro e comida

Veja como conciliar visita a grafites reunidos na região do Minhocão, Bexiga, Beco do Batman e Vila Anglo com programação cultural da cidade

Diogo Bachega

SÃO PAULO Quem acompanhava a cena paulistana de arte de rua há dez anos dificilmente imaginaria a transformação que estaria por vir. Os grafites se alastraram pelas regiões mais centrais da capital paulista, e começam a se espalhar além delas.

Mais e mais artistas surgem pela cidade, ao lado dos já conhecidos Os Gêmeos e Eduardo Kobra, e curadorias como a Instagrafite, de Marcelo Pimentel e Marina Bortoluzzi, e a Gentilização, comandada por Vera Nunes, profissionalizam a relação entre os grafiteiros e seus clientes.

Entre as iniciativas, um dos destaques é o Museu de Arte de Rua, projeto da prefeitura que relaciona grafites e os financia por meio de editais públicos —e que tem trabalhado cada vez mais para levar esse tipo de arte além do miolo da cidade.

Conheça a seguir murais, acompanhados de opções para comer, beber e passear por São Paulo.

*

MINHOCÃO

Algodão Bravo

Neste grafite de Marissa Noana, duas mulheres negras se abraçam. Uma delas está grávida, e as duas seguram facas. Delas, brotam flores da planta que dá nome à pintura.

Observada do Minhocão na altura da rua Amaral Gurgel, 41, Vila Buarque, região central. @marissanoana.

Grafite retrata Basquiat

Obra de Snek faz retrato de Basquiat em fundo colorido. Sobre a cabeça do pintor, está a coroa que se tornou o seu símbolo mais reconhecível. Samo, grafado ao pé do mural, é o pseudônimo que o americano utilizava quando pichava as ruas de Nova York.

Pode ser observada do Minhocão na altura da av. Gen. Olímpio da Silveira, 183, Santa Cecília, região central. @snek_zn

A Natureza Tem nos Aturado

O título da obra do muralista Rogério Pedro e do cantor Carlinhos Brown vem da canção "Earth Mother Water", composta pelo baiano. Enquanto a letra da música convoca o ouvinte a agir diante de problemas climáticos, o grafite mostra o músico que coassina a arte em harmonia com a natureza, mas com chamas nos olhos.

Observada do Minhocão na altura da av. Gen. Olímpio da Silveira, 33, Santa Cecilia, região central. @rogeriopedroart

Para passear

A melhor forma de desfrutar do museu a céu aberto em prédios no entorno do Minhocão é quando ele está fechado para carros. Durante a semana, das 20h às 22h, e aos sábados, domingos e feriados, das 7h às 22h, o elevado vira um grande parque onde é possível circular a pé ou de bicicleta.

Para completar o passeio, no trecho do Minhocão próximo à Barra Funda está o Theatro São Pedro (R. Barra Funda, 171), uma das mais antigas casas da cidade. Lá, entra em cartaz neste fim de semana "Orfeu no Inferno", ópera de Jacques Offenbach. Já perto da estação de metrô Santa Cecília, da linha 3-Vermelha, o Teatro Estúdio (r. Conselheiro Nébias, 89) apresenta peças como "Mary Stuart", com Denise Stoklos.

Para comer e beber

No trecho perto da Santa Cecília do Minhocão, é possível começar o dia com café e comidinhas do Takkø (R. Maj. Sertório, 553). Nos fins de semana, o Cora (r. Amaral Gurgel, 344, 6ºandar) funciona para almoço com pratos como coração de pato com couve-flor e cebola tostada (R$ 56). No fim do dia, quem gosta de cerveja pode se dirigir à Cervejaria Central (r. Jesuíno Pascoal, 101), bar que engoliu o cardápio do Krøsta, conhecido por suas pizzas, ou ao Kraut (r. Barão de Tatuí, 405), que tem drinques em conta e menu de inspiração alemã. No sentido Barra Funda, o Jaca Bô-Ah é café com comes veganos. Melhor acessado de carro, Caracol (R. Boracéa, 160) permite encerrar o dia com drinques e ambiente animado com música.

BEXIGA

Obra critica ruína ambiental

Sem nome, a obra do artista Mundano critica a devastação ambiental, com uma catadora de lixo é representada carregando o mundo. As tintas do mural foram feitas com cinzas de incêndio e lama retirada de obras feitas para receber a COP30 em Belém.

R. Jaceguai, Bixiga, região central. @mundano_sp

La Conversione di San Paolo

Grafite do italiano Andrea Ravo Mattoni reproduz obra do pintor renascentista Moretto da Brescia que representa a queda de São Paulo de seu cavalo —momento em que ele teria se convertido ao cristianismo na tradição católica.

Continua na pág. C9

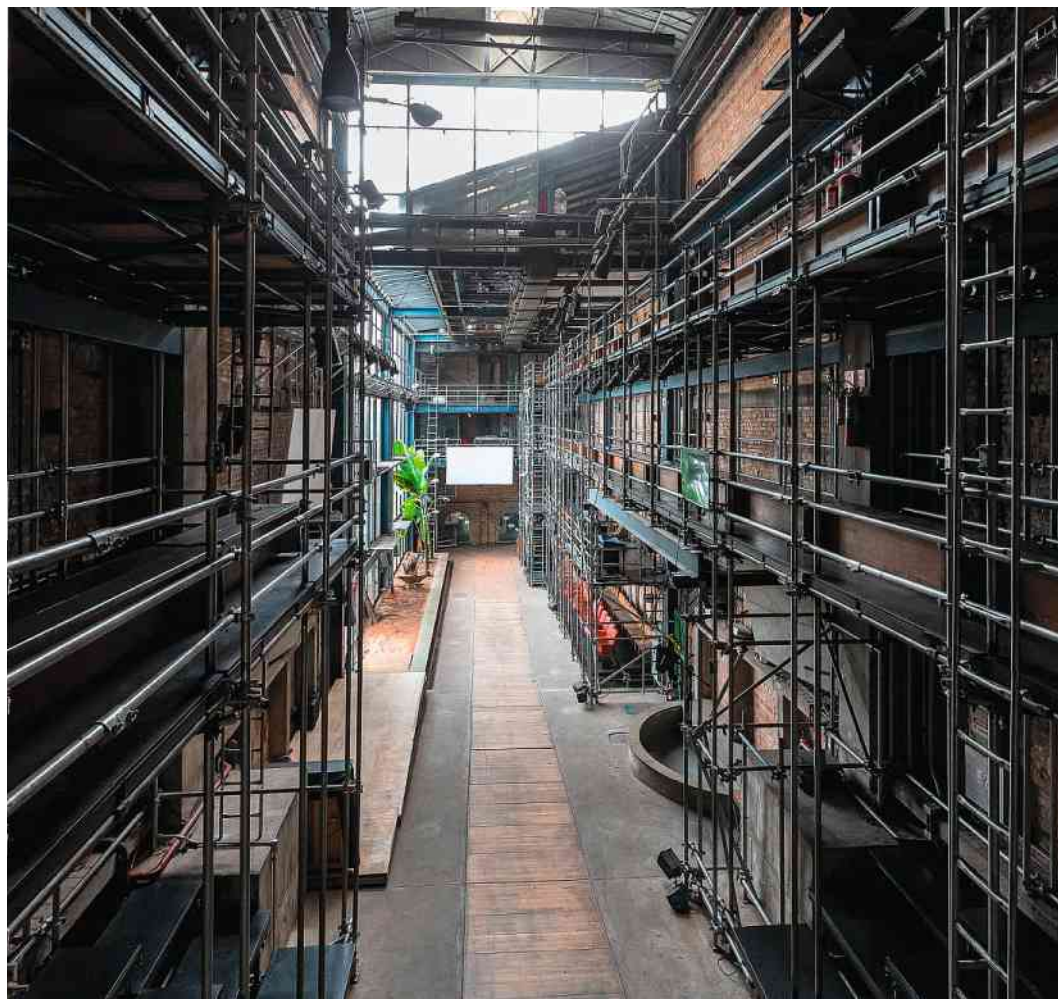

Em cima, grafite 'La Conversione di San Paolo', do italiano Andrea Ravo Mattoni; abaixo, o Teatro Oficina, no Bexiga Rubens Cavallari/Folhapress e Adriano Vizoni/Folhapress

Continuação da pág. C8

É resultado de parceria entre o consulado italiano e a prefeitura.
R. Humaitá, 619, Bixiga, região central. @andrea_ravo_mattoni

Para passear

O número 52 da rua Jaceguai é o lar do Teatro Oficina, com estrutura nada convencional que foi projetada pela arquiteta Lina Bo Bardi (1914-1992), a mesma do Masp. Ali, é possível assistir "Senhora dos Afogados", montagem de Nelson Rodrigues, e "Dorival e a Mar", que homenageia Caymmi.

Passe na livraria Na Nuvem (r. Treze de Maio, 744) e no Museu dos Óculos Gioconda Giannini (r dos Ingleses, 108), que conta a história das lentes por meio de 700 exemplares dos séculos 17 e 20.

Para comer e beber

Logo em frente ao Teatro Oficina, sob o viaduto Júlio Mesquita Filho, há uma pequena área comercial com um hortifrúti e algumas opções para comer, como o Box 62, que, além de servir pratos, tem uma das melhores coxinhas da cidade (R$ 18).

Subindo a Jaceguai, no número 428, na esquina com a rua Santo Amaro, dá para parar no restaurante Feijão de Corda e pedir uma carne de sol de carneiro (R$ 199 a porção para duas pessoas).

Com alguns minutos de caminha ou carro, vale ir ao Zebra (r. Major Diogo, 237) que mistura galeria de arte e bar de coquetelaria brasileira com pesquisa assinada por Néli Pereira. Ali, são servidos drinques como o panache do Davi (R$ 43), que leva cogumelos yanomami e mix de vermutes.

A menos de 15 minutos de caminhada, há uma miríade de bares com programação musical. Alguns deles são: Café Piu Piu (r. Treze de Maio, 134), famosa casa de rock; Samba da Treze (r. Rui Barbosa, 97), para apreciar o ritmo; Umbabarauma (r. Treze de Maio, 90), para quem gosta de brasilidades; e Funilaria (r. Rui Barbosa, 572), com samba e festa com DJs a depender do dia.

BECO DO BATMAN

Arte de Pardal

O artista desenhou um casal da ave que é sua marca registrada. A arte fica em um portão, logo ao lado da de Enivo e Pax, "Mesmo que Pareça Impossível, Lute".
Beco do Batman, Vila Madalena, região oeste. @pardalone

Mesmo que Pareça Impossível, Lute

Perto da entrada do beco, fica esta colaboração de Enivo e Jotape Pax, em que cada artista representou uma figura ao seu jeito. Os dois estilos se encontram pelos braços cruzados das suas personagens. Caminhando um pouco mais, encontra-se outra obra de Enivo que representa uma criatura com cabela de tijolo.

Pelé Beijando Batman

Faz parte de uma sequência de lambe-lambes feitas a partir da foto em que o ídolo do futebol beija o pugilista Muhammad Ali. Nesta, o jogador aparece com o personagem símbolo do lugar.
Beco do Batman, Vila Madalena, região oeste. @buenocaos

Continua na pág. C10

Beco do Batman, na Vila Madalena, com arte de Enivo em destaque (com fundo azul, à direita) Rubens Cavallari/Folhapress

Centro cultural no Beco do Nego terá cinema ao ar livre

Antes conhecido como Beco do Aprendiz, o Beco do Nego, também na Vila Madalena, é o irmão mais novo do Beco do Batman —tornou-se uma galeria a céu aberto a partir de 2002. O espaço mudou de nome em homegnagem ao artista Nego Vila, morto por um policial militar em 2020. Além de uma quadra pública para a prática de esportes, há no local o espaço cultual Lote, criado por nomes à frente do festival de grafite NaLata, do selo Gop Tun e da rádio Na Manteiga. Por lá, é possível beber cervejas (a Heineken sai por R$ 18) e drinques (a caipirinha é R$ 32). O cardápio ainda conta com entradas, como a croqueta de ossobuco (R$ 38), e sandubas, entre eles o choripan (R$ 35) e o cheesebúrger (R$ 40).

A partir de 23 de abril, o Lote passa a apresentar sessões de cinema ao ar livre. O primeiro filme exibido será 'Wisplash'.
R. Padre João Gonçalves, 80, Pinheiros. @lote.sp

ANDANÇAS NA METRÓPOLE

Antiga favela, Chácara Klabin virou bairro de luxo

Local recebe nome de proprietários que fizeram loteamento em 1970

Vicente Vilardaga

folha.uol.com.br/blogs/andancas-na-metropole

Poucos bairros de São Paulo passaram por uma transformação tão radical nos últimos 50 anos como a Chácara Klabin. Até a década de 1970, uma grande parte de sua área abrigava a favela do Vergueiro, a maior da cidade. Hoje é um lugar de perfil residencial muito valorizado onde o metro quadrado de área construída chega a passar de R$ 20 mil, chegando a até R$ 30 mil, no caso de imóveis de alto luxo.

O loteamento foi feito pela família Klabin, dona dos terrenos na área e com destacada presença na indústria papeleira, e envolveu um demorado trabalho de remoção de famílias do Vergueiro. Tratou-se de um processo dramático e em duas de suas músicas o cantor e compositor Adoniran Barbosa fez referências à comunidade: em "Despejo na Favela", de 1969, ano em que ela chegou ao fim, e em "Mulher, Patrão e Cachaça", lançada na mesma época.

No final do século 19, a região possuía diversas chácaras e fazendas. Inicialmente, foi ocupada por italianos, em especial pela família Berzi, mas logo chegaram imigrantes de outras nacionalidades. Em 1904, o judeu lituano Maurício Klabin comprou terras no local, situado entre a Vila Mariana, a Chácara da Glória e o Ipiranga. Estava completamente fora da cidade, mas tinha grande potencial imobiliário urbano.

Patriarca da família, Maurício havia desembarcado no Brasil em 1889 e adquiriu no ano seguinte uma pequena tipografia que fazia livros em branco para o comércio. O negócio prosperou e, cinco anos depois, ele passou a trazer parentes da Lituânia.

Em 1899, com capital acumulado, Maurício e alguns parentes criaram a empresa Klabin Irmãos & Cia, embrião do grupo Klabin, que tinha como ativos a tipografia e um negócio de importação de artigos de escritório. Começou aí também a aquisição de imóveis.

Ao longo das décadas a Chácara Klabin se manteve como latifúndio urbano com terrenos vazios, que foram ocupados por uma população pobre

Há uma importante construção no bairro que foi moradia da família: a Casa Modernista, construída em 1928 e considerada a primeira obra de arquitetura moderna do Brasil. Foi planejada por Gregori Warchavchik, marido de Mina Klabin, filha de Maurício.

Outra construção que está quase nos limites do bairro foi a residência de Jenny Klabin, também filha de Maurício, casada com o pintor Lasar Segall. Hoje é sede do museu que tem o nome do artista.

Ao longo das décadas a Chácara Klabin se manteve como um latifúndio urbano com terrenos vazios, que foram ocupados por uma população pobre. Foi a origem da favela do Vergueiro, que começou a se formar em 1949 e chegou a ter 7.000 habitantes.

A favela surgiu convivendo com chácaras com produção de hortaliças e outros pequenos cultivos e, segundo a dissertação de mestrado "Modernização e Desenvolvimentismo: Formação das Primeiras Favelas de São Paulo e a Favela do Vergueiro", de Fernão Lopes Lara, da USP, uma de suas características era ser baseada no pagamento de aluguel aos arrendatários das propriedades dos Klabin.

Em 1969, depois de uma disputa fundiária intensa, os moradores do Vergueiro foram desalojados e a família Klabin consolidou o domínio da propriedade. Abriu-se o caminho para a instalação de um loteamento de alto padrão que se transformou num dos bairros mais agradáveis da cidade, hoje em dia altamente verticalizado.

Grafites do Minhocão, na região central; à esquerda, 'Algodão Bravo', de Marissa Noana Rubens Cavallari/Folhapress

Murais se espalham por SP e permitem passeio que mistura arte, teatro e comida

Continuação da pág. C9

Para passear

Aos fins de semana, vale a pena aproveitar o passeio para ver a feira que acontece no espaço Be Cool SP (r. Gonçalo Afonso, 120), das 10h às 19h. Por lá, ficam à venda comidas e bebidas, roupas e outros apetrechos. Quem está em busca do que vestir também pode passar na Casa de Comade (r. Gonçalo Afonso, 111) ou no Brechó Pechinchei (r. Medeiros de Albuquerque, 144), que ficam abertos de manhã até o fim da tarde, também durante a semana.

O beco também abriga galerias de arte. A Ziv Gallery (r. Gonçalo Afonso, 119), que junta arte urbana a gastronomia, coquetelaria e música. A Kobbi Gallery (tv. Alonso, 23) se dedica a expor fotografias. A Sétima (r. Medeiros de Albuquerque, 250) e a Alma da Rua (r. Medeiros de Albuquerque, 188) trabalham com acervos variados. A maioria dessas casas não fecha tarde, então vale se programar para visitá-las logo cedo ou depois do almoço.

Espaços como o Becoartes (r. Gonçalo Afonso, 99) e o Pai do Beco (r. Harmonia, 40) cuidam da música ali, especialmente aos fins de semana, além de organizarem festas e servirem comida.

Para comer e beber

Falando em comer, não faltam opções pela Vila Madalena. O Coringa do Beco (r. Harmonia, 68) vende hambúrgueres para todas as horas. Para a sobremesa, a Dolfo's (r. Medeiros de Albuquerque, 69) serve gelatos artesanais. O Buteco do Edy (r. Medeiros de Albuquerque, 234) aposta em um estilo mais simples e promete uma boa caipirinha. Saindo do beco, o bairro tem pontos que funcionam até mais tarde, com casas como Bar Alto (r. Aspicuelta, 194)e Pasquim (r. Aspicuelta,524).

Coração de pato servido no Cora, restaurante na Vila Buarque Divulgação Cora

VILA ANGLO BRASILEIRA

Grafite de Gusta Vicentini

O artista foi um dos que decoraram a travessa Roque Adóglio, principal concentração de grafites da região, junto com a viela Estevam Garcia. Seu desenho é de um garoto se apoia sobre as nuvens, enquanto pássaros voam acima de sua cabeça, que serve de terreno para uma casinha.

Travessa Roque Adóglio, Vila Anglo Brasileira, região oeste. @gustavicentini

Grafites de Alex Senna

A travessa é também a casa de vários grafites de Alex Senna, cujo estilo reconhecível pode ser encontrado em outros pontos da capital. Um dos que fica por ali é "Baile dos Mascarados", em que um cortejo excêntrico desfila sobre um fundo amarelo. Já em "Pendulum", pessoas se equilibram em um semicírculo diante de uma parede vermelha.

Travessa Roque Adóglio, Vila Anglo Brasileira, região oeste. @alexsenna

Para comer e beber

Para refeição da manhã ou da tarde, de terça a sábado, fica na região a padaria Forno Fecchio (r. Miranda de Azevedo, 1.187), que oferece pães de fermentação natural e quitutes variados. Lá perto, abre aos fins de semana o Catimba Tragos & Gorós (pça. Rio dos Campos, 10), bar de pegada rústica, mas com cervejas menos comuns, como a Lombriz, de jabuticaba (a partir de R$ 24).

comida

De branco, chefs Luiz Filipe Souza (esq.), do Evvai, e Ivan Ralston, do Tuju, premiados pelo Michelin Divulgação

Multiplicação de rankings gera debate sobre como os melhores restaurantes são escolhidos

Listas funcionam como ferramenta de marketing, mas critérios geram controvérsias; veja como funcionam prêmios mundiais mais conhecidos

Flávia G. Pinho

SÃO PAULO Cada vez mais populares, premiações gastronômicas crescem em número e formato, com listas que elegem o melhor restaurante, a melhor vinícola e até a melhor receita.

Em comum, esses rankings ajudam a divulgar o trabalho de chefs e a encher os salões de restaurantes, mas há muitas diferenças de metodologia e de critérios entre eles —e saber disso ajuda a entender os resultados.

Entre as premiações mais consolidadas estão as que contam com um corpo de jurados que visita regularmente restaurantes, com perfil de votantes e regras que podem variar bastante. É o caso do World's 50 Best Restaurants e do Guia Michelin.

O 50 Best, com júri composto por 1.200 especialistas do setor, se enquadra nesse caso. Criado em 2002 pela revista britânica Restaurant, o prêmio já deu origem a dez rankings regionais. Os mais recentes premiam os melhores restaurantes da América do Norte e as melhores vinícolas, ambos lançados em 2025.

Segundo a organização, não há lista prévia de critérios a serem observados em cada restaurante. Para votar em um estabelecimento, só é necessário comprovar a visita nos últimos 18 meses. Os jurados pagam a conta, mas também podem aceitar convites. "O que constitui 'melhor' é deixado ao julgamento desses gourmets de confiança", diz o site.

A lista dos 50 melhores restaurantes também não divulga a identidade dos jurados, só dos presidentes regionais. No Brasil, quem ocupa o cargo é Rosa Moraes, embaixadora de gastronomia e hospitalidade da Ânima Educação. Cabe a esses líderes revisar as credenciais e a reputação dos votantes e zelar para que o grupo seja equilibrado em termos de variedade de experiências, localização geográfica e gênero.

O tamanho e a diversidade dos votantes vêm ajudando a revelar restaurantes de países menos conhecidos, com resultados dinâmicos. A lista do ano passado, por exemplo, traz endereços em Lima, no Peru (Maido, 1º lugar), e em Cartagena, na Colômbia (Celele, 48º lugar), duas cidades onde o Guia Michelin não chega.

Além de jornalistas da área, os próprios chefs podem integrar o júri do 50 Best, o que dá espaço para conchavos, na opinião do chef Rafael Costa e Silva, do Lasai, o melhor do Brasil na lista mundial do 50 Best, na 28ª posição.

Em nota, a organização do 50 Best afirmou que o ranking tem "compromisso em manter os mais altos padrões de justiça e imparcialidade". A entidade reforça que a criação da lista envolve um processo de votação extenso e rigoroso, impulsionado pelas opiniões de mais de 1.200 especialistas independentes, selecionados por seu profundo conhecimento da cena global de restaurantes.

"Estas diretrizes proíbem explicitamente a votação em restaurantes nos quais eles tenham interesse financeiro e exigem estrita anonimidade do eleitor para proteger a integridade dos votos", informa o documento.

Diferente da lista do 50 Best, em que votos de uma série de jurados são compilados, o Guia Michelin envia inspetores próprios para visitar anonimamente os restaurantes. Entre os critérios estão a qualidade dos ingredientes, a personalidade que o chef expressa na cozinha, o domínio de técnicas e a regularidade.

O site do guia informa que esses inspetores fazem 250 refeições por ano e documentam as experiências em relatórios detalhados —as despesas são por conta do guia. A publicação não divulga o número de inspetores.

O Michelin foi criado pelos irmãos Edouard e André Michelin em 1900, na França, com informações de onde abastecer e consertar o carro, onde comer e se hospedar. Mais tarde, a publicação começou a contratar profissionais para visitarem as casas de forma anônima.

Continua na pág. C12

Como é beber vinho em restaurantes 3 estrelas

Harmonização nos endereços premiados pelo Michelin parece um curso completo

Isabelle Moreira Lima
folha.uol.com.br/colunas/isabelle-moreira-lima

Nos últimos dias, a internet foi inundada por textos cujos títulos são variações de "veja como é jantar nos três estrelas Michelin brasileiros". Mas como é tomar vinho no Evvai e no Tuju, os dois primeiros restaurantes da América Latina a pertencerem à categoria mais honrosa do tradicional guia francês? Minha resposta: é tão bom que vale por um curso.

No Evvai, o chef Luiz Filipe Souza considera o vinho protagonista junto aos pratos, capaz de elevar a gastronomia. Quem já teve uma harmonização feliz sabe do que ele está falando. Quando vinho e prato combinam de um jeito 10/10, um melhora o outro e, juntos, formam um terceiro sabor.

São três as opções de harmonização para o Oriundi, como é batizado o menu do Evvai, que mescla elementos da gastronomia brasileira à italiana; todas elas são feitas por Marcelo Fonseca, sommelier-chefe da casa, e os preços dessas seleções vão de R$ 719 a R$ 2.259 (há também uma opção com bebidas sem álcool por R$ 357).

A primeira opção, batizada de sintonia, reúne rótulos de pequenos produtores brasileiros e italianos, países que recheiam a adega. Entre os nacionais, inclui rótulos como os de Daniel Lopes, da Vinhas do Tempo, e os da Arte Líquida, da Serra Gaúcha.

Já na última, a magna, estão os chamados grandes rótulos, de denominações de origem festejadas (Barolo e Chassagne-Montrachet, entre outras), feitos por produtores premiados (muitos nomes de Bordeaux) e vinhos que viraram sinônimo de coisa boa (Solaia e Sassicaia, por exemplo). Há também uma opção intermediária que mescla os rótulos das duas anteriores.

No Evvai, o chef Luiz Filipe Souza considera o vinho protagonista junto aos pratos, capaz de elevar a gastronomia

Fonseca, que já havia sido eleito em 2025 o melhor sommelier também pelo Michelin, há seis meses me contou que trabalhava arduamente para alcançar a terceira estrela. Para isso, estava em busca de ideias surpreendentes para melhorar o serviço e fazer a diferença. Agora, diz que reage à terceira estrela com um espírito obsessor para mantê-la.

Na prática, esse espírito se reflete na carta, que é atualizada semanalmente, com 270 rótulos de 26 importadoras. No serviço, ele tenta dar a quantidade exata de informações sobre o que serve, sem se transformar no mala que interrompe os comensais o tempo todo.

No Tuju, a presença do vinho é ainda mais intensa: há uma carta de 194 páginas com 1.200 rótulos diferentes e uma adega imponente, central para a decoração do espaço. Há duas harmonizações para o menu-degustação, além da não alcoólica, a chamada classics (R$ 2.100), com rótulos majoritariamente franceses, como o Bordeaux Château Cheval Blanc Le Petit Cheval 2022; e a descobertas (R$ 950), com pequenos produtores do Novo e do Velho Mundo, numa pegada mais aventureira. Entre eles há dois de produtores admiráveis: o chileno Erazo Vineyards El Túnel Guarilihue Alto 2022, de Itata, e o argentino Riccitelli Old Vines From Patagonia Semillon 2024.

Para atender os 30 comensais diários, há três profissionais do vinho, capitaneados pelo sommelier Thiago Frencl. "Isso demonstra o quão significativo é o trabalho do vinho no nosso restaurante. Uma adega desse tamanho sem a cozinha não seria um três estrelas, mas é um complemento importante. A curadoria traz relevância e ajuda a dar um tchan a mais quando o inspetor visita o restaurante", conta.

Frencl diz, ainda, que desenha as harmonizações do Tuju com o cuidado de não repetir estilos, uvas e regiões, além de atentar para a bebida não pesar —são dez etapas, afinal.

SEX. Isabelle Moreira Lima / Gelo e Gim

comida

Prato do Lasai, restaurante brasileiro melhor colocado no ranking mundial do 50 Best Kato78/Divulgação

Multiplicação de rankings gera debate sobre como os melhores restaurantes são eleitos

Continuação da pág. C11

O Brasil, que recebeu a primeira edição da América do Sul em 2015, ficou sem a publicação entre 2021 e 2023. No ano seguinte, o guia voltou ao país graças a um investimento conjunto de R$ 9 milhões das prefeituras de São Paulo e do Rio, que viabilizou o prêmio até 2026.

Parcerias como essas, feitas com governos de cidades e países, como é o caso da Argentina, levantaram questionamentos sobre a imparcialidade do prêmio.

O Guia já afirmou que esse tipo de patrocínio não interfere na quantidade de restaurantes estrelados ou no número de estrelas recebidas.

Outro ranking que tem conquistado relevância entre os chefs é o guia OAD. Criado por Steve Plotnicki, empresário do mercado fonográfico que virou foodie, baseia-se nas avaliações de 6.000 voluntários que se registram para a pesquisa.

"Só foodies opinam. É como um ranking do TripAdvisor, feito por gente mais qualificada", diz Ivan Ralston, chef do paulistano Tuju, que acaba de receber três estrelas estrelas Michelin e está em nono lugar no 50 Best América Latina.

E há ainda prêmios baseados apenas no que se publica na internet, como o francês La Liste. A lista, segundo a organização, é uma compilação de milhões de avaliações online, oriundas de 1.100 fontes de 200 países. Na edição 2026, entraram 14 restaurantes brasileiros.

Para o levantamento, forma-se um grande banco de dados global, que inclui desde críticas publicadas em jornais até avaliações de consumidores em plataformas digitais. Atribui-se um peso diferente a cada fonte, conforme "sua importância, alcance, confiabilidade e independência". Avaliações de clientes, por exemplo, representam 10% da pontuação final.

"Pelos chefs que vi na cerimônia de premiação, é uma lista que está ganhando relevância. Mas não é muito popular nem mesmo na França. É um prêmio de nicho, que só tem prestígio entre o pessoal da gastronomia", avalia Luiz Filipe Souza, chef do Evvai, o brasileiro mais bem classificado no ranking francês, na sexta posição. Além de estar na 20ª posição do 50 Best América Latina, ele recebeu nesta segunda (13) três estrelas do guia Michelin.

Ainda mais fluidos são os critérios da plataforma TasteAtlas. Seu criador, o croata Matija Babic, diz que a intenção é catalogar "todos os pratos e ingredientes do mundo, com o objetivo de valorizar tradições". Mas são as tretas gastronômicas que têm transformado esses rankings em manchetes.

O TasteAtlas não avalia restaurantes, mas já cravou que São Paulo é o melhor destino gastronômico do Brasil, que a picanha é o melhor prato brasileiro e que o cuscuz paulista é o segundo pior, atrás apenas do pescoço bovino.

Babic afirma que tudo é feito por algoritmos, que mapeiam avaliações disponíveis na internet. "Em relação aos restaurantes, avaliamos todos os prêmios e críticas gastronômicas para encontrar os lugares mais icônicos", diz.

Para estar em evidência nos prêmios e rankings, os chefs e donos de restaurantes empreendem um intenso trabalho nos bastidores que o público não vê. "O 50 Best é uma lista de campanha. Muitos gastam milhares de reais nessa brincadeira e alguns gastam milhões", diz Ivan Ralston.

O dinheiro é gasto em viagens de intercâmbio para cozinhar com chefs internacionais e convites a jornalistas estrangeiros, o que inclui despesas altas, como passagens aéreas e hospedagem. "Tem restaurante que transformou essa prática em ferramenta de negócio. Sinceramente, não sei como a conta fecha", diz o chef Luiz Filipe Souza.

Na opinião de Tatiana Maia Lins, professora de gestão da reputação da Escola Superior de Propaganda e Marketing (ESPM), os prêmios viraram prioridade para empresários porque estamos na era da economia da reputação. "De restaurantes a médicos, passando pelo Uber e pelo Tinder, fazemos nossas escolhas com base nas avaliações dos outros", diz.

Notoriedade, segundo a professora, pode ser comprada. É o que acontece, por exemplo, quando o cliente é estimulado a avaliar uma experiência em troca de desconto ou cashback. Reputação, ela emenda, é outra história. Se constrói ao longo do tempo e depende da credibilidade de quem avalia.

"Por que as estrelas Michelin são tão desejadas? Porque têm credibilidade e transferem seu prestígio. É bem diferente de um prêmio concedido por um único influenciador, que pode até proporcionar notoriedade instantânea, mas não constrói reputação."

Em um ponto, os chefs concordam: aparecer em destaque nos rankings ajuda a encher o salão. Luiz Filipe Souza, do Evvai, conta que a primeira estrela conquistada no Guia Michelin, em 2019, aumentou as reservas em 40%. Quando veio a segunda estrela, em 2024, o movimento se repetiu na mesma proporção.

Desde 2019, a Casa do Porco integra o ranking The World's 50 Best Restaurants. Estreou na 39ª posição, chegou ao sétimo lugar, mas hoje está em 83º. O restaurante também faz parte do Guia Michelin Bib Gourmand, que indica estabelecimentos de bom custo-benefício, e está entre os cinco melhores do país pela La Liste.

Para o chef Jefferson Rueda, os rankings mudaram a história do restaurante. "O salão continua lotado, após dez anos, porque virou ponto turístico. As premiações nos conectaram com o mundo."

COZINHA BRUTA

Existe vida gastronômica no Brasil fora de Rio e SP?

Duas premiações aconteceram na capital fluminense na última semana

Marcos Nogueira
folha.uol.com.br/blogs/cozinha-bruta

Foram só duas noites no Rio, mas que noites! Na segunda-feira (13), o Copacabana Palace sediou a premiação brasileira do guia Michelin —que resultou em inéditas três estrelas para os restaurantes Tuju e Evvai. Na noite seguinte, foi a vez do 50 Top Pizza Latin America, que novamente consagrou a Leggera Pizza Napoletana.

Os prêmios diferem em muitos aspectos. Um é francês, o outro é italiano; um atribui notas de 0 a 3, o outro ranqueia sem uma referência absoluta de excelência; um avalia restaurantes em geral, o outro se circunscreve às pizzarias. A diferença que interessa aqui é a abrangência geográfica.

Respondendo à pergunta do título, para o Michelin não existe gastronomia relevante no Brasilzão além de São Paulo e Rio de Janeiro —as duas cidades contempladas pelo guia. Já o 50 Top Pizza se esparramou: das 22 pizzarias brasileiras premiadas, 9 (41%) estão nas cidades de São Paulo e Rio.

Se o Michelin expandisse o escopo, iria pinçar ótimos restaurantes em Salvador, Belo Horizonte, Curitiba, Belém...

Os 59% restantes ficam em Maceió, Brasília (duas), Governador Valadares, Santo André, Foz do Iguaçu, Carlos Barbosa, Bento Gonçalves, Santos, Ourinhos, Passo Fundo, Domingos Martins e Porto Alegre.

Se não existe uma cena gastronômica forte no Brasil profundo, a cultura da pizza está entranhada por todo canto. Uma explicação possível é a coesão da comunidade de pizzaiolos, mais homogênea do que o grupo dos cozinheiros em geral.

Se o guia Michelin expandisse o escopo, iria pinçar ótimos restaurantes em Salvador, Belo Horizonte, Curitiba, Belém... a lista de cidades é enorme.

Mas apenas em São Paulo e no Rio os padrões exigidos pelas premiações internacionais são relativamente comuns.

Isso não significa que se coma mal no restante do Brasil. Diz mais sobre nossa configuração demográfica: as duas cidades atraem a mão de obra especializada do país inteiro.

A receita de hoje não é carioca, paulistana, francesa ou italiana. É grega, deliciosa e trabalhosa.

Chtapódi Stifádo (polvo ensopado à grega)

Rendimento: 4 porções
Dificuldade: média
Tempo de preparo: 60 a 90 minutos
Ingredientes
- 1 polvo grande ou 2 pequenos, limpos
- 300 ml de vinho tinto
- 1 cebola grande picada
- 4 dentes de alho picados
- 3 folhas de louro
- 1 pau de canela
- 6 bagas de pimenta-da-jamaica
- Manjerona a gosto
- 2 colheres (sopa) de extrato de tomate
- 12 cebolas para conserva, descascadas
- 12 azeitonas pretas
- Sal a gosto

Preparo
- Na noite anterior, deixe o polvo em marinada com os demais ingredientes —exceto o extrato de tomate, as cebolas para conserva e as azeitonas
- Cozinhe o polvo e os ingredientes da marinada em fogo médio, com a panela tampada, até a carne amaciar —ela deve ter a consistência de batata cozida al dente
- Reserve o polvo e coe a marinada. Leve a marinada ao fogo com o extrato de tomate e as cebolas para conserva, até que estejam cozidas e o molho, encorpado
- Separe os tentáculos e devolva-os à panela para reaquecer. Ponha as azeitonas e sirva com arroz e batatas