# FOLHA DE S.PAULO 105

DESDE 1921 ★★★ UM JORNAL EM DEFESA DA ENERGIA LIMPA

ANO 106 ★ Nº 35.484 QUINTA-FEIRA, 28 DE MAIO DE 2026 R$ 7,90


## Eduardo pediu o 'máximo' de verba para 'Dark Horse', diz site

O ex-deputado Eduardo Bolsonaro orientou um intermediário a enviar o "máximo" de recursos possível aos EUA para o filme "Dark Horse", segundo mensagens divulgadas pelo The Intercept Brasil. De acordo com o site, o texto de Eduardo com o pedido foi encaminhado a Daniel Vorcaro, do Master. PF investiga se recursos custearam ex-deputado nos EUA. Ele nega. Política A9

# Comissão da Câmara aprova fim da escala 6x1 com transição

Texto prevê mudança em 14 meses e também reduz jornada de 44 para 40 horas

A PEC (proposta de emenda à Constituição) que acaba com a escala 6x1 e reduz a jornada de trabalho, sem diminuição do salário, foi aprovada ontem na comissão especial da Câmara. O texto, que estabelece um período de transição de até 14 meses, era discutido no plenário da Casa no final da noite de ontem.

O colegiado aprovou o relatório de Leo Prates (Republicanos-BA). Segundo a proposta, 60 dias após a promulgação da PEC, a jornada será reduzida de 44 para 42 horas semanais e a escala de trabalho passará a ser de cinco dias de trabalho e dois de descanso. Um ano depois, haverá novo corte, para 40 horas.

### 71% dizem não temer demissão ou ficar sem emprego

Pesquisa Datafolha ocorre em momento de desemprego em nível baixo A16

A votação foi marcada pela tentativa da oposição de desgastar o governo Lula (PT), que aposta na medida em ano eleitoral. Deputados do PL defenderam a escala de quatro dias trabalhados e três folgas. Se passar na Câmara, a PEC vai para o Senado, onde precisará de 49 dos 81 votos. Economia A13

## Caiado e Zema discutem aliança ainda no 1º turno

Os ex-governadores Romeu Zema (Novo) e Ronaldo Caiado (PSD) passaram a admitir, após reunião na terça (26), a possibilidade de estarem na mesma chapa ainda no primeiro turno das eleições presidenciais. Ambos estão distantes de Lula (PT) e Flávio Bolsonaro (PL) nas pesquisas. Política A10

## IPCA-15 é o maior para mês de maio em dez anos e supera teto da meta

A inflação medida pelo IPCA-15 (Índice Nacional de Preços ao Consumidor Amplo 15) foi de 0,62% em maio, a maior para o mês desde 2016 (0,86%).

O resultado foi pressionado pela alimentação, que subiu 2,16%. O acumulado de 12 meses marcou 4,64%, acima do teto da meta do BC (4,5%). Economia A24

### Renegociação de dívidas do agronegócio passa em comissão do Senado A22

### Governo de Minas adia anúncio de acionista de referência da Copasa A27

**turismo**
*viaja são paulo*

PAULISTANOS DIZEM O QUE PREFEREM NAS VIAGENS

Datafolha aponta destinos prediletos no Brasil e no exterior e melhores serviços de turismo p1 a p.28

**Adriana Fernandes**

*Compensação de até R$ 50 bi é dor de cabeça para o governo* A3

**Vinicius Torres Freire**

*O que deve afetar disputa Lula x Flávio no recesso da Copa* A17

### Socorristas encontram com vida 5 de 7 desaparecidos em caverna no Laos A34

## PM de SP registra 50 casos por mês de uso inadequado de câmera corporal A36

**esporte**

Seleção faz 1º treino na Granja Comary sem Neymar A46

**Marcelo Bechler**

*Guardiola, melhor técnico da história, está desempregado* A47

ISSN 1414-5723

Ancelotti (no centro, de boné) comanda o primeiro treino, sem Neymar e jogadores que disputarão a Champions Rafael Ribeiro/Divulgação CBF

EDITORIAIS A2

**Homicídios concentrados** A respeito de relatório segundo o qual metade desses crimes no país ocorre em 99 cidades.

**Papa apresenta credenciais políticas em encíclica sobre IA** Acerca de documento recém-publicado por Leão 14.


### Estou melhorando, afirma mulher resgatada no mar

Bruna Damaris Sant'Anna da Silva, 26, que ficou cerca de 40 horas à deriva no mar, em Ilhabela, afirmou em vídeo que está melhor, "mas ainda com muita dor no corpo e na garganta". Homem que estava com ela continua desaparecido. A39

### Policiais militares matam 2 pedreiros no Rio de Janeiro

Testemunhas da morte dos dois pedreiros em São Gonçalo (RJ) dizem que PMs confundiram ferramentas com armas. Moradores protestaram fechando rodovia com fogo e pneus. A PM afirma que apura as circunstâncias da ação. A37

Perto da Copa, zagueiro Gabriel Magalhães vive auge de sua carreira A45

copa 2026
Faltam 14 dias

opinião

EDITORIAIS

folha.com/editoriais
editoriais@grupofolha.com.br

# Homicídios concentrados

Relatório mostra que 50% desses crimes em 2024 ocorreram em 99 cidades e que Norte e Nordeste têm os maiores índices; é preciso alocar recursos para conter discrepâncias regionais e elevar a taxa de resolução

O Atlas da Violência, publicado na terça (26), revela desigualdades na incidência de assassinatos no país.

Segundo o levantamento, realizado pelo Instituto de Pesquisa Econômica Aplicada (Ipea) e pelo Fórum Brasileiro de Segurança Pública, metade dos homicídios em 2024 ocorreu em apenas 99 cidades, o que representa 1,8% do total de 5.570 municípios brasileiros e 43,4% da população.

Em 2024, foram registrados 42.590 homicídios, o que equivale a uma taxa de 20,1 por 100 mil habitantes. Mas, de acordo com estimativa elaborada pelos pesquisadores, que considera as mortes violentas sem causa determinada que poderiam ter sido homicídios, o total chega a 49.673, e a taxa vai a 23,4 por 100 mil.

Tendências verificadas em estudos anteriores são confirmadas nesta última edição do Atlas, como a interiorização da violência letal intencional: municípios de médio porte (entre 100 mil e 500 mil habitantes) apresentaram taxa média de homicídios superior à de grandes cidades.

Dentre os 20 municípios com maiores taxas, 1 está no Centro-Oeste (Mato Grosso), 2 no Norte (Pará e Amapá) e 17 no Nordeste, sendo 2 em Pernambuco, 5 no Ceará e 10 na Bahia —Salvador é a única capital na lista.

Estados do Norte e do Nordeste têm os maiores índices, alguns com quase o dobro da média nacional, casos de Amapá (45,7 por 100 mil), Bahia (40,9), Pernambuco (37,3), Alagoas (35,9) e Ceará (34,3). Já os de Sul e Sudeste possuem os menores, com São Paulo (6,6), Santa Catarina (8,1), Distrito Federal (10,3), Minas Gerais (12,8) e Rio Grande do Sul (15,2).

Segundo especialistas, a pulverização do crime organizado pelo país, principalmente no Norte e no Nordeste, ajuda a explicar as discrepâncias regionais e municipais, já que a chegada desses grupos tem impulsionado a letalidade com disputas violentas por controle territorial e poder.

Na região metropolitana de Fortaleza (CE), por exemplo, Maranguape tem pouco mais de 100 mil habitantes e vive sob o fogo cruzado de facções rivais. Sua taxa de assassinatos (87,2 por 100 mil) é a maior do país.

**A pulverização do crime organizado pelo país ajuda a explicar as diferenças regionais e municipais, já que a chegada de facções tem impulsionado a letalidade com disputas violentas por controle territorial e poder**

O diagnóstico do Atlas pode contribuir para a elaboração de estratégias de alocação racional de recursos para combater homicídios a partir das especificidades regionais e locais.

É preciso maior integração entre as três esferas de governo, com compartilhamento de dados e tecnologias, além de fortalecimento de inteligência para eliminar as estruturas financeiras que sustentam as facções.

A impunidade, que incita o crime, também precisa ser contida com incremento da investigação e do sistema de Justiça —pesquisa do Instituto Sou da Paz do ano passado mostrou que só em 36% dos casos de homicídios de 2023, ao menos um suspeito foi identificado até o final de 2024.

# Papa apresenta credenciais políticas em encíclica sobre IA

Leão 14 faz leitura ponderada da revolução tecnológica em curso, alertando para riscos, mas evitando uma posição contrária à ciência; pontífice americano reafirma posicionamento crítico ao que representa Trump

Figura desconhecida até há pouco mais de um ano, Robert Prevost vai deixando a sombra do popular Francisco e afirmando uma identidade política como o papa Leão 14.

Após ensaiar um conflito aberto com Donald Trump devido às ofensivas armadas dos Estados Unidos, o primeiro pontífice americano apresentou suas credenciais. Na segunda-feira (25), publicou sua encíclica de estreia.

Tais documentos servem tanto como guia espiritual ao 1,4 bilhão de católicos no mundo quanto comentário moral acerca de temas prementes. Com sua "Magnifica Humanitas" ("Humanidade Magnífica", em latim), Leão 14 fez a segunda opção, e não sem simbolismo —a encíclica foi publicada no aniversário de 135 anos de uma famosa antecessora, "Rerum Novarum" ("Das Coisas Novas").

Naquele texto, Leão 13, predecessor de Prevost no uso do nome papal, dissecava desigualdades decorrentes da industrialização nascente. Abriu caminho para o que Pio 12 chamou de "doutrina social da Igreja" em 1950.

Com habilidade e um texto salpicado de citações eruditas e da cultura pop, com direito a "A Lista de Schindler" de Steven Spielberg e "O Senhor dos Anéis" de J. R. R. Tolkien, Leão 14 resume o trajeto até a atual revolução tecnológica da inteligência artificial.

O papa aborda os riscos de um avanço desenfreado, a começar pela ameaça aos empregos e pela criação de monopólios, chegando a tons mais sombrios: "Nenhum algoritmo pode fazer a guerra moralmente aceitável".

Apesar disso, Leão 14 não adotou catastrofismo ou ludismo ante o que vê como um avanço inevitável da ciência. Pediu regulação, mas deixou suas reservas mais severas para proponentes da migração da consciência humana para máquinas.

Prevost trouxe ao lançamento do texto um dos cofundadores da Anthropic, uma das líderes do setor, que tem se estranhado com Trump. Se isso prova a abertura proposta, também arrisca dar uma chancela da Igreja aos monopolistas que denuncia.

**'Magnifica Humanitas' foca a inteligência artificial, mas tem um escopo amplo e histórico: num ponto, Leão 14 lamenta os 18 séculos em que o Vaticano não combateu a escravidão**

"Magnifica Humanitas" foca a IA, mas tem um escopo amplo e histórico: num ponto, Leão 14 lamenta os 18 séculos em que o Vaticano não combateu a escravidão. "Por isso, em nome da Igreja, eu sinceramente peço perdão."

O embate com Trump, nunca nominado, permeia o texto. O papa defende o multilateralismo e afirma não existir guerra justa.

Após os mui políticos 26 anos do polonês João Paulo 2º na Santa Sé, o alemão Bento 16 (2005-13) só abordou temas espinhosos em 1 de suas 3 encíclicas. Francisco (2013-25) foi mais prolífico, dedicando 2 de seus 4 textos a atualidades. A urgência de Leão 14 sugere que ele seguirá os passos do antecessor argentino.

FOLHA DE S.PAULO ★★★

UM JORNAL EM DEFESA DA ENERGIA LIMPA

Publicado desde 1921 – Propriedade da Empresa Folha da Manhã S.A.

PUBLISHER Luiz Frias

DIRETOR DE REDAÇÃO Sérgio Dávila

DIRETORES-GERAIS Judith Brito e Carlos Ponce de Leon

EDITOR-EXECUTIVO Vinicius Mota

CONSELHO EDITORIAL Candido Bracher, Demétrio Magnoli, Dora Kramer, Mônica Bergamo, Maria Alice Setubal (Neca), Oscar Vilhena, Paulo Junqueira Moll, Vera Iaconelli, Vinicius Mota, Wilson Gomes, Luiz Frias e Sérgio Dávila *(secretário)*

DIRETOR DE OPINIÃO Gustavo Patu

DIRETORIA-EXECUTIVA Anderson Demian *(mercado leitor e estratégias digitais)*, João Cestari *(tecnologia)*, Alexandre Bonacio *(financeiro, planejamento e novos negócios)*, Luciana Pandolfi *(recursos humanos)* e Alexandre Cres *(comercial)*

CIRCULAÇÃO FOLHA (VERIFICADO POR BDO)
875.579 - Fechamento 2º Semestre de 2025
Assinantes Folha + Venda Avulsa Impressa.
Veja os critérios em folha.com.br/circulacao-verificada/

Pedro Vinicio

# COLUNISTAS

folha.com/editoriais
editoriais@grupofolha.com.br

SÃO PAULO

## O corpo negro é morto e jogado sob o tapete

**Thiago Amparo**

Quem é a vítima de homicídio no Brasil? Jovens, pobres e negros. Este é o perfil traçado pelo "Atlas da Violência", lançado nesta terça-feira (26): 77% das vítimas de homicídios em 2024 são pessoas negras, uma super-representação em relação aos 55% a que este grupo corresponde na população em geral, de acordo com o Censo 2022. Mulheres negras, na mesma linha, representam 67,5% dos homicídios femininos registrados no mesmo ano. A carne mais barata do país é a carne negra.

Pela taxa de assassinato por 100 mil habitantes, pessoas negras e pessoas brancas vivem em países distintos —exceto que não vivem e, portanto, a coexistência de mundos tão díspares chega a ponto de ser obscena. A taxa de assassinatos de pessoas negras (27,3 por 100 mil habitantes) é quase três vezes a de não negras (10,1 por 100 mil). O mesmo pode ser dito sobre o assassinato de mulheres negras: a taxa de homicídio de mulheres negras é 66,7% superior.

Quem os mata? Boa pergunta, não se sabe em geral. A taxa de elucidação de homicídios no Brasil, nos informam pesquisas do Instituto Sou da Paz, é baixa: o país esclarece apenas 36% dos casos de homicídio, segundo dados referentes aos crimes cometidos no ano de 2023. Em outras palavras: o corpo negro é morto e poucos recursos são mobilizados, primeiro, para impedir que a morte ocorra e, segundo, para que, ocorrendo, ela possa ser investigada com o rigor que a lei exige.

Outro dado deve chamar a atenção no estudo recém-publicado: o dos homicídios ocultos.

Se a polícia não consegue definir a causa da morte, o caso é registrado como morte violenta por causa indeterminada. No entanto, com base em uma pletora de fatores, especialistas estimam que cresceram em 88% (de 3.755 para 7.000) os casos de mortes violentas indeterminadas entre 2023 e 2024 —que, na verdade, são homicídios.

O homicídio oculto é um oximoro: o corpo existe; e existe o desejo do Estado brasileiro de institucionalizar que, quando morre o corpo negro, ele será jogado para debaixo do tapete.

BRASÍLIA

## Governo terá de compensar fim da escala 6x1

**Adriana Fernandes**

O acordo para vincular a aprovação da PEC do fim da escala 6x1 a uma medida compensatória às empresas do MEI (Microempreendedor Individual) e do Simples é dor de cabeça para o governo, com um custo que pode chegar a R$ 50 bilhões por ano.

Com a proposta em votação em ano eleitoral, os parlamentares engataram o pedido de aumento do teto de faturamento anual de MEIs, microempresas e empresas de pequeno porte.

Elas integram o sistema Simples, um regime tributário e previdenciário simplificado, com carga de impostos mais baixa. Se o limite é ultrapassado, as empresas têm que passar para o outro grupo com alíquotas maiores.

Há oito anos, o teto de enquadramento não sofre reajuste, e a frente de parlamentares que apoia os pequenos negócios, uma das mais organizadas, viu uma oportunidade de surfar nessa onda, que tem forte apelo popular e conta com proteção das principais lideranças políticas.

Nas negociações da PEC, deram um jeito de incluir no texto um artigo que diz que uma lei complementar poderá estabelecer medidas de mitigação dos impactos do fim da escala 6x1 para esses três grupos de empresas.

É um acordo de cavalheiros para trazer compensação para os pequenos. Não tem data para ser regulamentada, valores e muito menos a forma de compensação.

Mas todos sabem que a moeda de troca é alterar os limites. Não será a oferta de uma linha de crédito, para investimento em aumento da produtividade com a mudança da escala, que vai matar a fome dessas empresas que estão há muito tempo fazendo pressão para elevação dos limites.

A equipe econômica pediu para os presidentes de Câmara e Senado não pautarem os projetos que aumentam os tetos em função do impacto nas contas públicas.

Podem até empurrar para 2027, mas o compromisso estará escrito na Constituição, e a fatura será colocada na conta do governo.

O acordo na CAE (Comissão de Assuntos Econômicos) do Senado para a renegociação da dívida agrícola é outra fatura alta que abre caminho para aprovação da PEC na Casa.

RIO DE JANEIRO

## O funk e o corpo sem subtexto

**Bruna Maia**

Moro no Rio há pouco mais de dois anos e sei bem que não se pode acusar o povo carioca de ser sutil. O ritmo sussurrado da bossa nova é uma fantasia que vendemos para pessoas de roupas beges ouvirem em suas varandas. Não, eu não desfaço dos versos, voz e violão de João Gilberto. Apenas narro uma realidade —o julgamento fica por conta do leitor.

É o funk que domina bailes, confraternizações e a lista de mais ouvidas dos streamings. Também é esse ritmo que seduz os descolados. A DJ russa de techno Nina Kraviz, por exemplo, das mais incensadas do underground, está apaixonada. Em faixa recente dela, "Sem Amor", em parceria com MC Nick, palavras ternas como "puta" e "bota" se fundem ao bate-estaca em loop hipnótico.

No último fim de semana, vi um set de Nina numa laje gigantesca (o funk não cabe em varandas). Combina perfeitamente: a lascívia do funk adiciona uma boa dose de rebolado em um gênero musical cujos apreciadores muitas vezes se esquecem dos próprios quadris na pista de dança. É o tipo de coisa que faz a cultura da favela ganhar aura cult, levando-a para um lugar interessante de tensão entre a marginalização e a chancela cosmopolita.

O carioca tem longevo apreço ao duplo sentido com conotação sexual —estão aí as marchinhas de Carnaval unindo gerações. No funk, contudo, o mais comum é abolir a metáfora e o subtexto, apostando em figuras de linguagem mais frontais, como a hipérbole, a repetição e uma literalidade que é cômica e anatômica. Uma escolha estética legítima, que prefere o impacto ao lirismo.

Não é de hoje que a poesia marginal do ritmo periférico frequenta o ambiente da música eletrônica. Tampouco é recente o fato de que o funk é uma barreira ao império do sertanejo, que domina as paradas na maioria dos estados brasileiros. Os cariocas com quem convivo se orgulham tanto disso quanto do fato de que há uma roda de samba para cada grupo de 30 pessoas na cidade.

Escritora, é colunista da **Folha**

**Ruy Castro**

Hoje, excepcionalmente, não é publicada a coluna

## Quando incompetência vira direito adquirido

No Brasil, confunde-se lealdade com permanência, e organizações acabam sendo transformadas em museus

**Natalia Beauty**

Multiempreendedora e fundadora do Natalia Beauty Group

Existe um tipo de profissional que você conhece pelo cheiro, antes de ver o currículo. Ele chega cedo, fica até tarde, tem opinião sobre tudo e não entrega nada que mova o ponteiro. Conhece cada corredor do escritório, cada aniversário, cada fofoca de RH e usa isso como escudo. Seu maior produto não é resultado, é presença. Ele não ocupa uma cadeira, ele é a cadeira. A Disney tem mil desses e você, empresário, provavelmente também tem.

A empresa que fatura US$ 94 bilhões (cerca de R$ 473 bilhões) por ano e mesmo assim demite não está sendo cruel, está sendo honesta sobre uma coisa que a maioria dos líderes brasileiros não tem coragem de admitir: crescimento no faturamento não é a mesma coisa que saúde organizacional.

Uma operação começa a apodrecer por dentro muito antes de o balanço mostrar qualquer sinal. O sintoma não aparece na receita; aparece na reunião de uma hora que poderia ter sido um email de três linhas; aparece no gerente que leva seis semanas para aprovar uma mudança que qualquer concorrente faria em dois dias; aparece no funcionário que foi promovido em 2018 por fazer algo que hoje uma ferramenta de R$ 49 por mês faz sozinha e que desde então não aprendeu mais nada.

O brasileiro tem uma relação doentia com demissão porque confunde lealdade com permanência, e são coisas diferentes. Lealdade é entregar resultado, evoluir junto, puxar a organização para a frente. Permanência é simplesmente não ter saído. Uma empresa cheia de pessoas leais prospera e uma empresa cheia de pessoas que simplesmente ainda não foram embora vira museu.

**Manter quem parou de contribuir não é humanidade, é covardia. E covardia organizacional tem um preço que aparece no balanço anos depois, quando já é tarde para chorar**

Meta, Google, Amazon, Spotify; nenhuma dessas empresas cortou porque quebrou. Cortaram porque perceberam que estavam financiando peso morto com dinheiro que deveria financiar o próximo movimento. E isso não é frieza. É o básico da gestão que os MBAs ensinam e que poucos gestores brasileiros têm estômago para praticar.

O memorando do CEO da Disney fala em uma força de trabalho "mais ágil e preparada tecnologicamente". Leia de novo, devagar. "Mais ágil" significa que o modelo atual é lento. "Preparada tecnologicamente" significa que parte do time não está preparado tecnologicamente. Isso não é visão de futuro, é diagnóstico de presente. E o diagnóstico chegou antes da crise, não depois dela. É aí que está a diferença.

O líder brasileiro costuma esperar o faturamento cair para agir. Aí já é tarde. O concorrente já ficou mais rápido, o mercado já redefiniu o padrão e o que sobrou da equipe já aprendeu que nada muda de verdade. A demora virou cultura, e cultura demora anos para ser consertada —quando se conserta.

A Disney não demitiu mil pessoas apesar de estar bem. Está bem em parte porque demitiu. Empresa que não consegue se despedir de quem parou de contribuir não está sendo humana, está sendo covarde. E covardia organizacional tem um preço que aparece no balanço alguns anos depois, quando já é tarde demais para chorar.

**Maria Hermínia Tavares**

Hoje, excepcionalmente, não é publicada a coluna

opinião

TENDÊNCIAS / DEBATES

folha.com/tendencias
debates@grupofolha.com.br

Os artigos publicados com assinatura não traduzem a opinião do jornal. Sua publicação obedece ao propósito de estimular o debate dos problemas brasileiros e mundiais e de refletir as diversas tendências do pensamento contemporâneo

# *Maioria silenciosa deseja uma segurança pública diferente*

## Pesquisa aponta que a população espera políticas baseadas em inteligência, preparo policial, controle de armas e respeito à lei, sem punitivismo radical

**Carolina Ricardo**
Advogada, socióloga e mestre em filosofia do direito, é diretora-executiva do Instituto Sou da Paz

A sensação de insegurança é uma das maiores preocupações dos brasileiros, e isso não é novidade. Mas o que a população realmente defende para enfrentar a violência? Discursos duros, promessas de truculência e soluções simplistas dominam o debate público, especialmente em ano eleitoral, mas será que representam o que a maioria pensa?

Uma nova pesquisa encomendada pelo Instituto Sou da Paz revela um retrato mais complexo e promissor. Os dados mostram que existe uma maioria silenciosa que apoia políticas baseadas em inteligência, preparo das polícias, controle de armas e respeito à lei, e que não se identifica com o punitivismo radical que frequentemente ocupa as falas dos políticos e ganham manchetes. De acordo com a pesquisa, o medo é real, mas as soluções preferidas não são as mais extremas.

O estudo confirma que o medo da violência atravessa o país e afeta a vida cotidiana de forma intensa: 57% da população mudou hábitos por conta da insegurança, como evitar sair à noite, alterar trajetos e "ficar mais em casa". No entanto, quando confrontadas com diferentes propostas de política de segurança, as posições da maioria se alinham a um caminho pragmático e constitucional.

Apenas 20% da população concorda com a frase "bandido bom é bandido morto". A maioria (73%) acredita que os criminosos devem ser julgados e presos pelos seus crimes. A ideia de que o aumento de penas é a principal solução também não encontra adesão majoritária: 55% defendem que o país precisa aplicar as leis já existentes a todos os criminosos, enquanto 39% acreditam na necessidade de aumento das penas.

O debate sobre armamento também encontra contornos claros: 60% da população é contrária a ter armas de fogo em casa. Entre as mulheres, a rejeição sobe para 69%. Além disso, 77% entendem que armas legais são compradas, roubadas e acabam utilizadas em atos violentos no mercado ilegal, um argumento consistente com o fortalecimento do controle estatal sobre armamentos.

Em relação à atuação policial, o levantamento mostra que o aumento do efetivo, sozinho, não responde ao anseio popular. O que se quer é uma polícia mais profissional, bem treinada, com melhores práticas de abordagem e controle do uso da força, sendo que 65% dos entrevistados defendem que "é preciso uma polícia melhor e mais preparada" e 82% apoiam o uso de câmeras corporais, instrumento de proteção ao bom policial e de produção de provas.

A violência contra a mulher está no centro da percepção de insegurança, e 83% dos entrevistados identificam esse tipo de ocorrência em suas cidades. As mulheres apresentam níveis mais altos de medo e preocupação, independentemente de terem sido ou não vítimas diretas. O tema não é periférico: ele contamina todo o sentimento de insegurança.

**Existe uma base majoritária aberta a argumentos de inteligência, legalidade, prevenção e eficácia, desde que a comunicação parta de problemas reais, fale de proteção concreta e evite a armadilha do confronto ideológico abstrato. Há espaço para disputar as narrativas nas eleições**

Os roubos, especialmente de celular, aparecem como o crime mais frequente, mais visível e mais vivido: 91% mencionam roubos e furtos como algo presente em suas cidades e 89% mencionam especificamente o roubo do aparelho. Para o cidadão comum, o que importa é a experiência direta de vulnerabilidade, e isso significa que se a política de segurança não dialogar com o roubo cotidiano, ela não dialoga com a vida real das pessoas.

A pesquisa demonstra que o imaginário social não está totalmente capturado pelo punitivismo. Existe uma base majoritária aberta a argumentos de inteligência, legalidade, prevenção e eficácia, desde que a comunicação parta de problemas reais, fale de proteção concreta e evite a armadilha do confronto ideológico abstrato.

Há espaço para disputar as narrativas nas eleições de 2026. É possível, sim, encontrar respaldo na população para defender uma segurança pública eficiente, humana e baseada em evidências. O desafio está em como comunicar essas propostas e traduzir soluções complexas em mensagens que dialoguem com o medo legítimo das pessoas sem alimentar o pânico.

O Brasil não precisa escolher entre "mão dura" e "mão branda", precisa de competência, inteligência, coordenação e propostas sérias. E, segundo a própria população, esse caminho está mais aberto do que muitos imaginam.

# *Não atrapalhe nosso fluxo: dignidade menstrual é um dever do Estado*

## Não se trata apenas de distribuir absorventes, mas também de acesso à água tratada, saneamento básico, banheiros adequados e informação qualificada

**Lúcia Xavier e Juliana Martins**
Assistente social, é ativista de direitos humanos, cofundadora e coordenadora-geral de Criola, organização da sociedade civil com 30 anos de trajetória na defesa e promoção dos direitos das mulheres negras
Assistente de coordenação de Incidência Política de Criola

A menstruação é um processo natural vivido por milhões de meninas, mulheres e pessoas que menstruam. Tratá-la apenas como questão biológica ignora seus impactos sociais, econômicos, raciais e políticos. No Brasil, falar em dignidade menstrual é discutir saúde pública, permanência escolar, pobreza, desigualdade territorial e cidadania. Não se trata apenas de absorventes, mas também de acesso à água tratada, saneamento básico, banheiros adequados e informação qualificada.

Estudo publicado pelo Fundo das Nações Unidas para a Infância (Unicef) e pelo Fundo de População das Nações Unidas (UNFPA) mostrou que mais de 4 milhões de meninas em idade escolar conviviam com privação menstrual, enquanto cerca de 713 mil estudavam sem estrutura mínima de higiene.

Nesta quinta-feira (28), Dia Internacional da Dignidade Menstrual, é necessário reforçar que a pobreza menstrual tem cor, território e classe social: atinge principalmente meninas negras, indígenas, quilombolas, periféricas e moradoras de áreas rurais e favelas.

A criação do Programa de Proteção e Promoção da Saúde e Dignidade Menstrual, instituído pela lei 14.214/2021, foi resultado da pressão de movimentos feministas, organizações da sociedade civil e campanhas. Nesse processo, a Girl Up Brasil contribuiu para ampliar o debate nacionalmente Mesmo após a sanção da lei, a implementação demorou.

Em 2022, a ONG Criola ingressou com ação judicial cobrando da União a execução da política prevista em lei. Somente em 2023, com a portaria interministerial 729/2023, o governo federal iniciou sua operacionalização.

Houve avanços, como a distribuição de absorventes pelo Programa Farmácia Popular. Ainda assim, persistem obstáculos importantes: municípios sem cobertura adequada, barreiras digitais, burocracias cadastrais e ausência de busca ativa para populações vulnerabilizadas.

**Houve avanços, mas persistem obstáculos importantes: municípios sem cobertura adequada, barreiras digitais, burocracias cadastrais e ausência de busca ativa para populações vulnerabilizadas**

O principal problema hoje não é a ausência de legislação, mas a falta de escala, transparência e coordenação interministerial. Ainda não existe um painel público robusto com dados por estado, município, raça/cor e perfil socioeconômico.

As reivindicações seguem objetivas: divulgar orçamento e cobertura real da política; ampliar a distribuição direta em escolas, unidades de saúde, centros de assistência social e abrigos; fortalecer ações voltadas para populações vulnerabilizadas; e criar metas públicas para reduzir a evasão escolar associada à pobreza menstrual até 2030.

Promover dignidade menstrual significa garantir que menstruar não interrompa trajetórias escolares, comprometa a saúde ou aprofunde desigualdades. Não atrapalhar nosso fluxo é construir uma política permanente, universal e sem burocracia excessiva.

opinião

# PAINEL DO LEITOR

folha.com/paineldoleitor
leitor@grupofolha.com.br

### Fim da 6x1

"Comissão especial da Câmara aprova fim da escala 6x1 e agora analisará emenda sobre transição" (Economia, 27/5). Sim, todos os trabalhadores e trabalhadoras brasileiros necessitam ter um descanso de dois dias, mas como foi uma proposta eleitoreira, em breve veremos o trabalhador fazendo bico no dia de folga para complementar o salário.
**Tania Tavares**
(São Paulo, SP)

*

Apenas em um governo PT isso foi possível. É uma vitória do presidente e principalmente de todos os trabalhadores brasileiros. Não estou incluída nem vou me beneficiar, mas me encho de alegria como cidadã brasileira e pessoa. Parabéns a todos os envolvidos!
**Lorena Almeida Pardelhas**
(Porto Alegre, RS)

*

O povo quer ganhar bem. Não é o tempo de trabalho que importa ("PL teme risco eleitoral de se opor a PEC do fim da 6x1 e tenta jogar desgaste para Lula", Política, 27/5). A PEC pelo fim da escala 6x1 é uma medida totalmente eleitoreira.
**Edson Oliveira Silva**
(Jacaraci, BA)

*

Mesmo que a maioria dos trabalhadores seja favorável à escala 5x2, em algum tempo, substituídos por robôs, sentirão saudades do 6x1 ("PEC do fim da escala 6x1 mantém pagamento da hora em dobro aos domingos; veja perguntas e respostas", Economia, 27/5). A PEC é eleitoreira: vai passar passando, e pagaremos todos, pois o custo cairá sobre nós, para variar. Inclusive dos que hoje comemora essa medida.
**Geraldo Yamassaka**
(São Paulo, SP)

### Assistência

"Memes criticam declaração de Luciano Huck sobre Bolsa Família e internautas resgatam polêmicas do apresentador" (Hashtag, 26/5). A elite atrasou o Brasil e o faz até hoje, mas o povo também tem parcela de culpa por se acomodar com a situação. Se tivessem seriedade e dignidade se uniriam em mudar a história brasileira para construir um país melhor.
**Paolo Valerio Caporuscio**
(São Paulo, SP)

Comissão especial da Câmara dos Deputados vota proposta que acaba com a escala 6x1 no Brasil Pedro Ladeira/Folhapress

### Desfecho

"Operação resgata 69 ararinhas-azuis de criadouro no sertão baiano para isolá-las de vírus" (Ambiente, 27/5). Acompanhando todas as reportagens sobre esta saga, que felicidade com a operação de hoje. Deixa o Estado e as universidades públicas cuidarem disso que vai dar certo, tem muita gente boa. Veja o que aconteceu com a baleia lá na Alemanha, quando os especialistas não foram ouvidos.
**Arthur Zabumba** (Campinas, SP)

### Violência

"Moradores instalam faixa para alertar sobre assaltos na zona oeste de São Paulo" (Cotidiano, 27/5). Nossa região é um dos lugares mais mal cuidados da Zona Oeste. A impressão é que a subprefeitura não sabe onde fica o local, então tirar a faixa é mais fácil que limpar, iluminar e fiscalizar. A PM vem, faz operação por dois ou três dias e depois some. Sair de casa em Pinheiros é uma roleta russa. Fora as dezenas de prédios novos que não sofrem fiscalização adequada sobre o estacionamento irregular de caminhões, o fechamento aleatório de ruas e por aí vai.
**José Augusto de Mello**
(São Paulo, SP)

*

A cidade segue abandonada. Temos Ricardo Nunes na prefeitura mais preocupado com (seus) negócios e um turista carioca como governador, que nunca viveu no estado e despreza a capital. O governo Tarcísio é inepto em todas as áreas, especialmente na segurança pública. A única coisa que quer fazer é vender o máximo do patrimônio público que conseguir.
**Thiago C. da Silva** (São Paulo, SP)

### Ética

"PF investiga entrada de malas no Brasil por avião de empresário de bets em que estavam Hugo Motta e Ciro Nogueira" (Política, 28/4). Investigações recentes envolvendo corrupção e suspeitas de favorecimento mostram como a ética pública precisa ser constantemente defendida. Quando agentes do Estado se afastam de sua responsabilidade moral, a confiança da sociedade nas instituições se enfraquece. Democracia e integridade caminham juntas.
**Eliahu Hasky**, rabino da Sinagoga de Copacabana (Rio de Janeiro, RJ)

### Cobertura da Copa

"Odeiam Virginia na Copa porque ela revela verdade humilhante: audiência vale mais que currículo" (Natalia Beauty, 27/5). Para um público que não entende de futebol nem de Copa do Mundo, qualquer um do mundo das aparências e do espetáculo atende a audiência esperada.
**Valentina Denizo** (São Paulo, SP)

*

Neste momento constatamos que pautas e equipe estão dominadas pelas bets ("Quem tem medo de Virginia Fonseca?", Mariliz Pereira Jorge, 26/5). Acredito que ultrapassamos o ponto de retorno e não há mais nada a se fazer para combatê-las.
**Márcio H. de Castilho Morato**
(Belo Horizonte, MG)

*

A culpa é de vocês mesmos, que se preocupam mais com as suas pautas e interesses pessoais do que com a notícia. Perderam a credibilidade e, junto, a relevância. Estão colhendo o que plantaram. Bem-vindos ao mundo real.
**Eduardo de Alencar** (Brasília, DF)

agenda

# ATMOSFERA

São Paulo

**Hoje**
12º 20º
0h 6h 12h 18h 24h
**Amanhã** 13º 20º

| | Hoje | |
|---|---|---|
| Rio | 18º | 25º |
| Brasília | 17º | 26º |
| Ribeirão | 17º | 28º |

| | Amanhã | |
|---|---|---|
| Rio | 16º | 24º |
| Brasília | 18º | 26º |
| Ribeirão | 15º | 27º |

Fonte: www.climatempo.com.br

# AÇÃO DE SAÚDE

**O QUE** A AACD (Associação de Assistência à Criança Deficiente) realiza ação gratuita no Parque da Água Branca, na capital paulista, para conscientizar a população sobre os riscos da hipertensão arterial e a importância da prevenção. A hipertensão é uma das condições de saúde causadoras do AVC (acidente vascular cerebral).

**SOBRE O EVENTO** A ação é aberta ao público. A programação do evento prevê aulas com atividade física, orientações nutricionais sobre controle da pressão arterial, espaço infantil com atividades lúdicas e área de descompressão, que inclui meditação guiada e cadeiras de massagem.

**QUANDO** No próximo sábado (30), das 8h às 12h.

**ONDE** O parque fica na avenida Francisco Matarazzo, 455, Água Branca, na zona oeste de São Paulo.

# DADOS DO IBGE

**DESEMPREGO** O IBGE (Instituto Brasileiro de Geografia e Estatística) publica nesta quinta-feira (28) novos dados da Pnad (Pesquisa Nacional por Amostra de Domicílios) Contínua Mensal. O levantamento informa a taxa de desemprego no país em abril de 2026.

# ACERVO FOLHA

Leia mais em acervo.folha.com.br

**HÁ 100 ANOS | 28.MAI.1926**

Folha da Manhã

A CONFERENCIA DE S. MANDEL

UM MOMENTO DE PHUOR!

### Granada explode no 1º Batalhão da Força Pública de SP e mata 4

**SÃO PAULO** Uma granada explodiu no 1º Batalhão da Força Pública de São Paulo, na avenida Tiradentes, na capital paulista, matou quatro militares e deixou vários feridos, nesta quinta-feira (27). Segundo a Força Pública, a granada tinha pertencido a rebeldes na Revolta Paulista em 1924 e se encontrava no Museu dos Troféus daquele conflito. Mas estava com carga por não ter sido possível retirar a espoleta devido à ponta estar retorcida. Era o único explosivo no local. Morreram o major Nathaniel Prado, o capitão Benedicto Assis de Lorena, o 1º sargento músico de classe distinta Domingos Pirollo e o cabo Pedro Americo.

**FOLHA DE S.PAULO** UM JORNAL EM DEFESA DA ENERGIA LIMPA

**EDIÇÃO DIGITAL ILIMITADA** R$ 34,90 (plano mensal)
**EDIÇÃO DIGITAL PREMIUM** R$ 49,90 (plano mensal)

| EDIÇÃO IMPRESSA | VENDA AVULSA seg. a sáb. | dom. | ASSINATURA MENSAL* Todos os dias |
|---|---|---|---|
| SP | R$ 7,90 | R$ 9,90 | R$ 219,90 |
| MG, PR e RJ | R$ 7,90 | R$ 9,90 | R$ 224,90 |
| DF e SC | R$ 8,90 | R$ 11 | R$ 285,90 |
| ES, GO, MT, MS e RS | R$ 9,90 | R$ 12 | R$ 358,90 |
| AL, BA, PE, SE e TO | R$ 14,90 | R$ 15,50 | R$ 387,90 |
| Outros estados | R$ 15,90 | R$ 16,50 | R$ 480,90 |

* Com entrega domiciliar diária. Carga tributária 3,65%

**REDAÇÃO SÃO PAULO**
Al. Barão de Limeira, 425 | Campos Elíseos | 01202-900 | (11) 3224-3222

**OMBUDSMAN**
ombudsman@grupofolha.com.br
0800-015-9000 (das 14h às 18h)

**ATENDIMENTO AO ASSINANTE**
(11) 3224-3090 | 0800-775-8080

## PAINEL

**Fábio Zanini**
painel@grupofolha.com.br

### *Só para constar*

Em ofício ao Ministério da Gestão, o presidente da comissão do fim da escala 6x1, deputado Alencar Santana (PT-SP), alertou para o risco de a mudança ficar "apenas no papel". Ele cobrou da ministra Esther Dweck reforço do quadro de auditores do trabalho, com a convocação do cadastro reserva do Concurso Nacional Unificado, que tem 1.800 aprovados. O número de cargos é o mesmo desde 1990, com 3.664 totais, sendo 2.680 preenchidos. Além disso, quase 300 estão em condições de se aposentar.

**VAZIO** São os auditores os responsáveis por verificar se as normas trabalhistas estão sendo cumpridas. O problema é que menos de 3% dos estabelecimentos passíveis de fiscalização são inspecionados no país.

**NADA SEI** Um dos acusados no escândalo dos descontos previdenciários, o ex-presidente do INSS Alessandro Stefanutto, preso preventivamente desde novembro, reforçou sua defesa, com o criminalista Fabrício Reis Costa. A estratégia para pedir a soltura será argumentar que até agora ele não foi denunciado, nem acusado formalmente pelos desvios. Stefanutto afirma que não pretende fazer delação premiada, porque é vítima de uma injustiça, e diz não ter ninguém para entregar.

**VAI QUE DÁ** Apesar de manter as tratativas para fechar a delação com o dono do Master, Daniel Vorcaro, a PGR não está disposta a concluir as negociações nos atuais termos. A avaliação da cúpula do órgão é que as informações apresentadas até o momento ainda não são suficientes para dar algum benefício a ele. Mesmo assim, procuradores buscam novas informações para tentar salvar o acordo. A PF já desistiu.

**DEDO NA FERIDA** O PT fará em 9 e 10 de junho seminário para discutir a reforma do Judiciário, tema que deve ter papel central na campanha. O mote é "caminhos para democratização e autocorreção do sistema de Justiça brasileiro". Entre os pontos em pauta estarão propostas de mudanças no regimento do STF divulgadas pelo ministro Flávio Dino e a criação de um código de conduta da corte, bandeira do presidente, Edson Fachin.

**UNHA E CARNE** O PSD usará suas inserções de TV no Paraná para reforçar o elo entre o governador Ratinho Jr. e seu pré-candidato à sucessão, o deputado federal Sandro Alex. O parlamentar ainda é pouco conhecido e terá em Ratinho, que desistiu da candidatura presidencial, seu principal cabo eleitoral. "Somos o PSD. Vamos unidos e em paz. Pra frente, Paraná", diz a peça, produzida pelo marqueteiro Jorge Gerez.

**BEM A CALHAR**
**Governador de MG, Mateus Simões (PSD) diz ver com bons olhos uma aliança entre Romeu Zema (Novo) e Ronaldo Caiado (PSD). "Gosto da ideia, mas não sei a profundidade do que eles já tenham conversado", disse. Para Simões, pré-candidato à reeleição, uma aliança seria especialmente bem-vinda, uma vez que ele é do PSD e tem como principal cabo eleitoral Zema, de quem foi vice.**

Com Carlos Petrocilo e Gabriela Echenique

### Cláudio

# Flávio tenta emparedar Lula com discurso sobre PCC e CV, e petistas apostam em soberania

Aliados insistem em tema com governo Trump para forçar desgaste do Planalto, que quer associar senador a eventuais retrocessos com EUA

**BRASÍLIA E WASHINGTON** Aliados do senador Flávio Bolsonaro (PL-RJ) pressionam para que o governo dos Estados Unidos classifique as facções criminosas PCC (Primeiro Comando da Capital) e CV (Comando Vermelho) como organizações terroristas, em estratégia para emparedar o governo Lula (PT) em relação à segurança pública na campanha eleitoral.

Como a gestão petista é contra a equiparação das facções a terroristas internacionais, o debate obrigaria aliados de Lula a defenderem a posição, o que seria explorado por bolsonaristas como uma proteção a criminosos, tema com potencial de desgaste para o presidente nas eleições.

A avaliação é feita por pessoas próximas de Flávio, que fez nesta semana uma série de reuniões em Washington para levar o pedido a autoridades americanas.

O governo Lula avalia que a eventual designação do PCC e do CV como organizações terroristas pelos EUA deixaria empresas brasileiras e o sistema financeiro nacional expostos a medidas unilaterais do governo americano. Segundo aliados do petista, isso também poderia abrir brecha legal para intervenções dos EUA em território brasileiro.

A solicitação para que PCC e CV sejam tratados pelos EUA como terroristas foi levada por Flávio ao presidente dos EUA, Donald Trump, durante a reunião na Casa Branca na terça-feira (26). O tema foi reforçado pelo senador em encontros nesta quarta-feira (27) com outras autoridades, como o secretário de Estado, Marco Rubio, e o vice-presidente JD Vance.

Segundo interlocutores do pré-candidato do PL à Presidência, Trump afirmou que iria avaliar esse pleito, sem dar indicações de que iria ou não atendê-lo.

Segundo nota enviada pelo influenciador bolsonarista Paulo Figueiredo, que acompanha as agendas de Flávio nos EUA, o senador reforçou ao secretário de Estado o pedido sobre as facções feito a Trump no dia anterior e "Rubio demonstrou preocupação com o cenário brasileiro e receptividade à proposta".

A avaliação de integrantes da pré-campanha de Flávio é a de que a pauta da segurança pública é positiva para o senador ao mesmo tempo em que representa um ponto fraco de Lula e, portanto, deve ser explorada.

Por isso, ainda segundo aliados de Flávio, a visita a Trump, para além do eventual ganho político e repercussão positiva nas redes sociais bolsonaristas, pode ajudá-lo mais se realmente resultar no cerco dos EUA às facções.

De imediato, a reunião com o presidente americano ajudou o senador a desviar o foco da crise na pré-candidatura após a revelação da relação com o dono do Banco Master, Daniel Vorcaro.

O ex-deputado federal Eduardo Bolsonaro, Paulo Figueiredo, o secretário Marco Rubio e o senador Flávio Bolsonaro Reprodução/Paulo Figueiredo no X

Depois do encontro com Trump, Flávio afirmou em entrevista a jornalistas que buscou mostrar ao presidente americano que era o oposto de Lula.

"Enquanto Lula vai de joelhos rastejando para implorar a Trump que não declare organizações criminosas como terroristas, eu faço o contrário", disse.

Questionado se a designação não abriria brecha para os EUA interferirem no Brasil, Flávio negou e voltou a criticar o governo Lula. "Não tem absolutamente nada de ameaça ao Brasil. Vários outros países fizeram isso."

No último dia 7, quando Lula foi recebido por Trump na Casa Branca, havia a expectativa de que esse tema pudesse ser tratado. Depois da reunião, porém, o petista afirmou que o assunto não foi abordado e que foi apresentada uma proposta de cooperação entre EUA e Brasil para combate ao crime organizado.

Da parte do governo Lula, a ideia é explorar o encontro entre Trump e Flávio para reforçar o discurso da soberania, que já é utilizado pelo Palácio do Planalto, mirando a eleição.

Petistas também pretendem usar como recurso contra Flávio a comparação entre a recepção feita por Trump a Lula, durante a visita no início do mês, com a que foi feita aos integrantes da família Bolsonaro nesta terça.

A ideia é dar ênfase ao encontro com o brasileiro, que teve elementos como tapete vermelho, fotos com aperto de mão e declarações positivas de Trump, frente a uma recepção mais fria a Flávio e Eduardo Bolsonaro.

Durante a reunião com Flávio, Trump chegou a elogiar Lula pelo "dinamismo", segundo relato confirmado por Paulo Figueiredo, que participou da reunião.

Para auxiliares do Planalto, com o encontro desta terça, Flávio assume o risco de ser associado a possíveis retrocessos em negociações em curso feitas entre Lula e Trump. Flávio disse ter discutido com o americano temas já tratados pelos dois governos na reunião do início do mês, como as negociações em torno do tarifaço e o crime organizado.

Lula, então, sairia à frente na narrativa de defesa da soberania. Nos últimos meses, o presidente brasileiro relaciona a família Bolsonaro à subserviência aos EUA.

**Carolina Linhares, Isabella Menon, Mariana Brasil e Caio Spechoto**

Leia mais na pág. B2

política

# Silêncio da Casa Branca sobre Flávio destoa de outros encontros

Governo brasileiro afirma acreditar que presidência americana foi cautelosa para não causar mal-estar com o Planalto

**Patrícia Campos Mello**

SÃO PAULO Nem a Casa Branca nem o presidente Donald Trump postaram fotos ou fizeram publicações sobre o encontro do senador Flávio Bolsonaro (PL-RJ) com o mandatário americano no Salão Oval, na terça-feira (26). O silêncio sobre a reunião é atípico.

No ano passado, quando Trump se reuniu com o então candidato à presidência da Polônia, Karol Nawrocki, a conta da Casa Branca no X postou duas fotos do encontro.

Outros candidatos apoiados por Trump foram tema de publicações na conta do americano na rede social Truth Social.

"O povo de Honduras não pode ser enganado novamente. O único verdadeiro amigo da liberdade em Honduras é Tito Asfura. Tito e eu podemos trabalhar juntos para combater os narcocomunistas e levar a ajuda necessária ao povo de Honduras", postou Trump a uma semana da eleição presidencial em Honduras, em novembro passado.

Trump também fez publicações de apoio ao húngaro Viktor Orban antes da eleição parlamentar na Hungria, em abril.

"O dia da eleição é domingo, 12 de abril de 2026. Hungria: SAIAM E VOTEM EM VIKTOR ORBÁN. Ele é um verdadeiro amigo, lutador e VENCEDOR, e tem meu Apoio Completo e Total para a Reeleição como Primeiro-Ministro."

Na visão do governo brasileiro, o fato de Flávio ter realizado um encontro rápido e a presidência americana não ter feito nenhuma publicação a respeito pode ser um sinal de que o americano não quis se indispor com Lula.

Os dois se reuniram há três semanas. Após o encontro, Trump fez publicação na Truth Social chamando Lula de "dinâmico" e classificando a reunião de "muito produtiva"

O governo brasileiro recebeu sinalizações de que deve sair nos próximos dias o resultado da investigação da Seção 301, que pode resultar em tarifas contra o Brasil. Em seu encontro com Trump, Lula anunciou um grupo de trabalho bilateral pelo período de um mês para discutir o tema.

O representante de comércio da Casa Branca, Jamieson Greer, é aliado dos bolsonaristas. O governo Lula acredita que Flávio e Eduardo Bolsonaro podem fazer pressão por taxação na capital americana.

## Trump elogiou dinamismo de Lula em reunião com senador

WASHINGTON Durante a reunião na Casa Branca com o senador e pré-candidato Flávio Bolsonaro (PL-RJ), o presidente dos EUA, Donald Trump, chegou a fazer elogio ao presidente Lula (PT), segundo relato confirmado pelo empresário bolsonarista Paulo Figueiredo, que participou da reunião.

"O presidente Trump comentou, sim, sobre o encontro com o presidente Lula. Elogiou o seu dinamismo, mas também fez outros comentários que prefiro manter reservados", disse ele à **Folha**.

O elogio é o mesmo usado em um post publicado pelo presidente dos EUA logo depois do encontro com o petista no Truth Social. "Acabo de concluir minha reunião com Luiz Inácio Lula da Silva, o muito dinâmico presidente do Brasil. Discutimos muitos temas, incluindo comércio e, especificamente, tarifas."

Após a reunião desta terça, Flávio afirmou ter sido presenteado por Trump com uma "challenge coin" (moeda tradicional militar nos EUA, com referência ao termo "desafio").

Por parte da comitiva brasileira, houve a tentativa de entrega de camisas da seleção brasileira —ao menos dez delas foram produzidas com os nomes de Trump e sua família. Como os presentes precisam passar por inspeção, porém, eles não chegaram a tempo.

Figueiredo afirmou que eles ficaram cerca de uma hora e 40 minutos na Casa Branca. Flávio, no entanto, não soube dizer o tempo que passou com Trump em entrevista coletiva.

**Isabella Menon**

CEDRO PARTICIPAÇÕES APRESENTA EstúdioFOLHA

# Cedro Mineração aposta em minério verde para acelerar descarbonização do aço

Com aporte bilionário, mineradora quer ampliar produção sustentável e reduzir emissões no setor siderúrgico

Tecnologia, inovação e a crescente demanda global por sustentabilidade impulsionam uma transformação profunda no setor de mineração. Nesse cenário, eficiência operacional e responsabilidade ambiental passaram a caminhar lado a lado.

A Cedro Mineração entende que a descarbonização global é um caminho sem volta. Por isso, vem desenvolvendo um planejamento voltado à busca de soluções capazes de alinhar eficiência, desempenho econômico e sustentabilidade.

Um dos principais investimentos da empresa está no chamado "minério verde" (pellet feed), matéria-prima com alto teor de pureza e fundamental para a fabricação de aço de baixo carbono. A Cedro planeja investir mais de R$ 7 bilhões na exploração desse produto, com a meta de direcionar 100% da produção para esse tipo de minério. A projeção é alcançar 20 milhões de toneladas anuais até 2030. Atualmente, a produção gira em torno de 7 milhões de toneladas por ano.

O pellet feed de alta qualidade pode permitir à indústria siderúrgica reduzir em até 50% as emissões de $CO_2$ na fabricação do aço, um avanço significativo na busca pela sustentabilidade do setor.

"Além disso, para nós, explorar esse recurso significa atuar como uma 'ponte' para a transição energética, provando que é possível manter a lucratividade enquanto se ajuda a combater o aquecimento global de forma prática", afirma Lucas Kallas, CEO da Cedro Participações.

Com esse investimento, a empresa busca se consolidar como uma das líderes no fornecimento global de minério de ferro premium e de baixa emissão, ao mesmo tempo em que fortalece sua sustentabilidade econômica.

A transição para a operação voltada ao minério verde, que exige uma cadeia produtiva sustentável em todas as etapas, também impõe desafios logísticos importantes. No projeto de expansão em Mariana (MG), por exemplo, estão sendo investidos R$ 4 bilhões na construção de uma planta dedicada ao pellet feed, enquanto toda a frota de transporte da mina passa por um processo de descarbonização.

Outro desafio envolve as regulamentações climáticas e comerciais, cada vez mais rígidas, como as taxas de carbono nas fronteiras da Europa.

"Queremos garantir a rastreabilidade total da nossa cadeia produtiva, comprovando que o minério comercializado possui, de fato, uma pegada de carbono reduzida", afirma Wanderley Santo, vice-presidente de Operações.

Segundo ele, a empresa também está focada em atender à crescente demanda internacional, mesmo diante das volatilidades dos preços das commodities.

Esse movimento reflete um olhar mais atento para o setor de mineração, historicamente associado a impactos ambientais e sociais relevantes. Ao mesmo tempo em que promove transformações na atividade, a adoção de práticas sustentáveis atende às exigências de investidores globais, que demandam conformidade com a Agenda 2030 da ONU e métricas ESG.

Entre as práticas sustentáveis adotadas pela Cedro estão o sistema de empilhamento a seco e a filtragem de 100% dos rejeitos gerados nas minas. Com esses processos, a empresa elimina a necessidade das tradicionais barragens, reduzindo impactos ambientais e aumentando a segurança das populações locais.

As operações também contam com caminhões 100% elétricos, reutilização de até 85% da água e carregamentos movidos a energia solar, entre outras soluções.

**MINERAÇÃO SUSTENTÁVEL**
**Conheça iniciativas da Cedro para o setor**

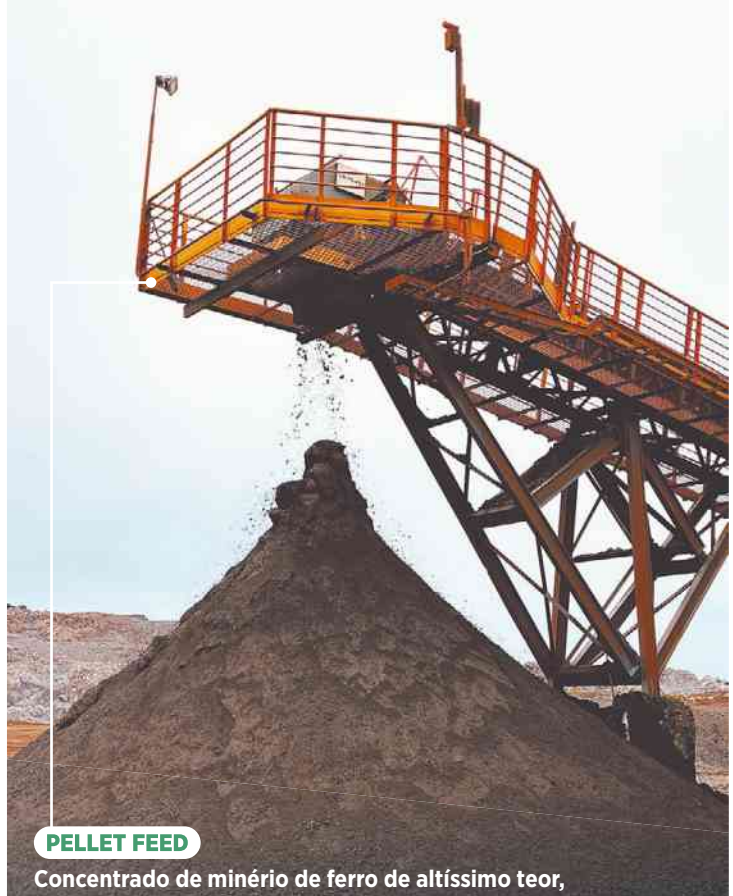

**PELLET FEED**
Concentrado de minério de ferro de altíssimo teor, finamente moído, utilizado para a fabricação de pelotas (pellets) de minério de ferro. Com baixos níveis de impurezas e alta eficiência, o uso desse minério permite à indústria siderúrgica reduzir em até 50% as emissões de $CO_2$ durante a fabricação do aço

Mais de **R$ 7 bilhões** em investimentos da Cedro em pellet feed

**Metas**
- Chegar a 20 milhões de toneladas anuais até o início da próxima década
- Alcançar 100% de produção focada nesse minério

**OUTRAS INICIATIVAS DE SUSTENTABILIDADE**
- Caminhões 100% elétricos nas minas
- Reutilização de até 85% da água nas operações
- Minas sem barragem, com sistema de empilhamento a seco
- Filtragem de 100% dos rejeitos gerados

EstúdioFOLHA | Conteúdo patrocinado produzido pelo Estúdio Folha

política

# Fotografia com Trump na Casa Branca é teatro tardio para Flávio

**Análise**

'Dark Horse' ficará no noticiário, imagem não dará voto e jogo de Lula com americano parece intacto; senador demonstra amadorismo com obscura viagem, ganhando memes e desconfiança em troca

Igor Gielow

SÃO PAULO A trajetória política de Jair Bolsonaro a partir de sua encarnação como candidato antissistema em 2018 sempre buscou emular a de Donald Trump, por mais díspares que sejam a origem e a história pregressa de ambos.

Bolsonaro já chamou o republicano de ídolo, e sua gestão notabilizou-se por uma infrutífera adulação da Casa Branca. As franjas da direita radical global e brasileira mantêm, de todo modo, estreito contato.

Houve uma notável sincronia com atraso de dois anos na vida de ambos os líderes no poder. Trump elegeu-se na vaga populista de 2016; Bolsonaro surpreendeu o Brasil em 2018.

O americano foi derrotado por um adversário tradicional em 2020, enquanto o brasileiro perdeu para Lula (PT) em 2022. Fora do poder, Trump foi objeto de escrutínio judicial e sofreu uma condenação penal, só para dar a volta por cima no pleito de 2024.

Aqui o ciclo se quebrou, porque no Brasil condenados não podem ser presidentes. Assim, da cadeia, Bolsonaro ungiu seu primogênito Flávio como poste para disputar novamente o Planalto.

Mesmo com o petista de volta ao comando do país, Trump permaneceu como personagem da vida política brasileira. No ano passado, os Bolsonaros cometeram um dos maiores erros de avaliação de sua carreira ao apostar que o tarifaço livraria o patriarca da prisão e desgastaria Lula.

O senador Flávio Bolsonaro (PL-RJ) posa para foto ao lado do presidente dos EUA, Donald Trump, na Casa Branca Reprodução Flávio Bolsonaro no Facebook

Lograram o oposto, e o petista ainda conseguiu o malabarismo de faturar alguns pontos de avaliação positiva com sua campanha ufanista devido à ameaça à soberania expressa por Trump e ainda estabelecer um diálogo com o americano, revertendo boa parte da guerra comercial e suspendendo a punição abusiva a Alexandre de Moraes.

As fotografias de Lula com o republicano contam eleitoralmente, pois dizem aos minguados eleitores-pêndulo que poderão decidir a eleição que o petista agiu em favor do país, embora mantenha seu usual antiamericanismo.

Em seu favor, Trump é impopular por aqui: segundo o Datafolha, 70% dos brasileiros foram contrários ao seu ataque contra o Irã.

Sob intenso fogo político desde a revelação de que pediu dinheiro para o ex-banqueiro Daniel Vorcaro para supostamente bancar uma hagiografia filmada sobre seu pai, Flávio achou que retomar o espírito de 2016 seria uma boa ideia.

Organizou às pressas uma obscura viagem a Washington e divulgou ter ficado 1 hora e 40 minutos com Trump, além de apresentar fotos do encontro. É um teatro tardio, que por ora só atraiu memes e desconfiança até sobre sua autenticidade.

O caso "Dark Horse" não sairá do noticiário. A foto não ganhará nenhum voto novo. Nada indica reversão na sorte de Lula com sua campanha passivo-agressiva de relacionamento com Trump. Significativamente, o republicano nada disse no dia da reunião.

Flávio buscou marcar uma diferença com Lula ao dizer que tratou de segurança pública com o republicano. Até aí, mirou certo, dada a inconstância e a fragilidade do PT no trato do tema.

Só que o pré-candidato pode ter atirado no pé ao propor a denominação das facções criminosas como terroristas, na contramão da postura do petista.

Se os EUA comprarem a ideia, que já namoraram, poderão reanimar a campanha de Lula sobre soberania devido ao risco de ingerência em assuntos brasileiros. E, mais uma vez, os Bolsonaros ficarão com a pecha de traidores.

Por fim, a viagem foi marcada por amadorismo em vários níveis. O veto a questionamentos e a gaguejante declaração lida no celular falam mais sobre sua pretensa imagem presidencial do que a gravata com cores nacionais berrantes envergada, que remetia ao ícone bolsonarista Luciano Hang.

**Flávio buscou marcar uma diferença com Lula ao dizer que tratou de segurança pública com o republicano. Até aí, mirou certo, dada a inconstância e a fragilidade do PT no trato do tema. Só que o pré-candidato pode ter atirado no pé ao propor a denominação das facções criminosas como terroristas, na contramão da postura do petista. Se os EUA comprarem a ideia, que já namoraram, poderão reanimar a campanha de Lula sobre soberania devido ao risco de ingerência em assuntos brasileiros. E, mais uma vez, os Bolsonaros ficarão com a pecha de traidores**

# Kassio determina que Procuradoria se manifeste em até 20 dias sobre revisão criminal de Bolsonaro

Isadora Albernaz e Ana Pompeu

BRASÍLIA O ministro do STF (Supremo Tribunal Federal) Kassio Nunes Marques determinou nesta quarta-feira (27) que a PGR (Procuradoria-Geral da República) se manifeste em até 20 dias a respeito do pedido de revisão criminal da condenação do ex-presidente Jair Bolsonaro (PL).

Em despacho, o relator citou que o Código de Processo Penal estabelece que, em ações como a protocolada pela defesa de Bolsonaro, a PGR tem dez dias para apresentar parecer. No entanto, Kassio entendeu ser necessário mais tempo para a análise por envolver um ex-presidente.

"Diante da complexidade do feito, que envolve o julgamento de ex-presidente da República, entendo necessário estender o prazo previsto para manifestação do Ministério Público Federal", escreveu o ministro em decisão.

Os advogados de Bolsonaro pedem a anulação da pena de 27 anos e três meses de prisão por tentativa de golpe de Estado. Em documento de 90 páginas enviado ao STF em 8 de maio, afirmam que o fundamento do pedido "é a reparação do erro judiciário".

Indicado por Bolsonaro, Kassio Nunes Marques foi sorteado relator da revisão criminal em 11 de maio e deixou o caso para após a posse na presidência do TSE (Tribunal Superior Eleitoral).

A **Folha** apurou que o ministro não deve impor ritmo acelerado e pretende analisar com calma o material entregue ao gabinete.

Um advogado aliado de Bolsonaro afirmou, sob reserva, esperar que o caso tenha andamento semelhante ao de uma ação penal e que, nas mãos de Kassio, tramite em cerca de um a dois anos.

Para a definição do relator, apenas os integrantes da Segunda Turma foram incluídos no sistema de escolha de relatoria do tribunal. Por ter participado de toda a tramitação da ação do núcleo central da trama golpista de 2023, Luiz Fux ficou de fora.

No pedido de revisão criminal, a defesa do ex-presidente requer também, por exemplo, a anulação da delação premiada de Mauro Cid, ex-ajudante de ordens de Bolsonaro e, assim, a nulidade de todas as provas decorrentes da colaboração do tenente-coronel.

A pendência de revisão criminal não impede a execução da condenação penal, conforme entendimento do próprio Supremo.

Bolsonaro está em prisão domiciliar. A medida foi concedida em março por Alexandre de Moraes, relator da trama golpista, após o ex-presidente ser internado com uma pneumonia bilateral. Em 27 de março, teve alta e seguiu direto para a residência.

Em casa, o ex-presidente voltou a conviver com a ex-primeira-dama Michelle Bolsonaro (PL), a filha Laura, 15, e a enteada Letícia Firmino. Outros visitantes possuem acesso limitado ao político e precisam de autorização prévia.

Transcorridos os 90 dias da domiciliar, o ministro determinará nova análise dos requisitos para manutenção da medida, com possibilidade de perícia médica. Se os peritos avaliarem que o ex-presidente está recuperado, ele poderá retornar à Papudinha.

Antes, o ex-mandatário foi preso na Superintendência da Polícia Federal em Brasília em novembro do mesmo ano, depois de tentar romper a tornozeleira eletrônica. Foi transferido em janeiro para a Papudinha, junto ao Complexo da Papuda.

**Entenda o rito da revisão de pena do ex-presidente**

Depois da manifestação do Ministério Público, abre-se uma instrução para saber se há provas a serem produzidas ou não.

O julgamento deverá ser feito, em tese, pelo plenário da corte. Este entendimento ainda deverá ser consolidado, sobretudo pelas mudanças no entendimento sobre as competências do plenário e das turmas.

O ex-deputado federal Eduardo Bolsonaro (PL-SP) em evento conservador no Texas, nos Estados Unidos Daniel Cole - 28.mar.26/Reuters

# Eduardo pediu envio aos EUA do 'máximo possível' de verba para 'Dark Horse', afirma site

Mensagens foram encaminhadas a Vorcaro, segundo Intercept Brasil; ex-deputado diz não receber dinheiro público, e PF investiga recursos

**SÃO PAULO E WASHINGTON** O ex-deputado federal Eduardo Bolsonaro (PL-SP) orientou um intermediário a enviar o máximo de recursos possível aos Estados Unidos para financiar o filme "Dark Horse", sobre a trajetória do ex-presidente Jair Bolsonaro (PL), de acordo com mensagens divulgadas nesta quarta-feira (27) pelo The Intercept Brasil.

Segundo o site, uma mensagem escrita por Eduardo foi encaminhada, em 21 de março de 2025, por Thiago Miranda, fundador e sócio do Portal Leo Dias, ao banqueiro Daniel Vorcaro, dono do Banco Master —preso preventivamente sob suspeita de fraudes.

Na mensagem, Eduardo orienta que o ideal seria "enviar o máximo possível ainda neste sistema atual, com o remetente atual", para evitar o envio de várias remessas de recursos, o que, segundo o ex-deputado, atrasaria a produção do filme em seis meses.

Eduardo também indicou, nas mensagens, que o corretor de imóveis Altieris Santana estaria disponível para reuniões presenciais relacionadas à operação financeira do longa-metragem.

Santana é um dos controladores do fundo Havengate Development Fund LP, sediado no Texas, ao lado do advogado Paulo Calixto —responsável pelo processo imigratório de Eduardo nos Estados Unidos. A Polícia Federal investiga se recursos de Vorcaro que chegaram ao Havengate foram usados para custear despesas do ex-deputado nos EUA.

Em Washington, Eduardo declarou, após a reportagem, não receber dinheiro público. A **Folha** entrou em contato com o ex-deputado, mas não houve resposta até a conclusão desta edição.

O contato de Eduardo com Miranda ocorreu cerca de um mês depois de ele deixar o Brasil, em fevereiro de 2025. À época, Eduardo já havia assinado, em janeiro de 2024, contrato como produtor-executivo do filme —cargo com poder financeiro sobre produção. Ele admitiu a assinatura do acordo, mas disse que os planos mudaram depois.

O senador Flávio Bolsonaro (PL-RJ), pré-candidato à Presidência, negociou diretamente com Vorcaro o repasse de R$ 134 milhões para o "Dark Horse", dos quais R$ 61 milhões já foram pagos. Os valores foram transferidos ao fundo Havengate de janeiro a maio de 2025.

O Intercept também localizou a residência de Eduardo em Southlake, no Texas, em uma mansão avaliada em cerca de R$ 6 milhões e alugada por aproximadamente R$ 30 mil mensais.

O site relata que, após o repórter tocar a campainha para pedir uma entrevista, Eduardo acionou a polícia local. O ex-deputado disse na ocasião que a situação era séria e que nos EUA poderia ser enquadrada como invasão de privacidade ou de condomínio.

Além de dizer que não recebe dinheiro público, Eduardo afirmou em Washington que mora de aluguel e que o valor da locação "pode ser o que eu quiser".

**R$ 134 milhões**

valor negociado pelo senador Flávio Bolsonaro (PL-RJ) com o ex-banqueiro Daniel Vorcaro, dono do Banco Master, para a produção do filme 'Dark Horse'

**R$ 61 milhões**

cifra transferida do empresário para o longa-metragem; recurso foi transferido para o fundo Havengate de janeiro a maio de 2025

# PGR denuncia lobista, ex-chefe de gabinete e ex-servidor do STJ em caso de venda de decisões

**José Marques**

**BRASÍLIA** A PGR (Procuradoria-Geral da República) denunciou sete pessoas nesta quarta-feira (27) na investigação sob suspeita de venda e vazamentos de decisões judiciais no STJ (Superior Tribunal de Justiça).

Entre os denunciados, estão o lobista Andreson de Oliveira Gonçalves e sua esposa, Mirian Gonçalves. Também foram denunciados Márcio José Toledo Pinto, ex-servidor do STJ que trabalhou em diversos gabinetes, e Daimler Campos, o ex-chefe de gabinete da ministra Isabel Gallotti.

Essa é a primeira denúncia na investigação da Operação Sisamnes, iniciada em 2024 e que trata de suspeitas relacionadas ao tribunal superior que interpreta e uniformiza a lei federal.

O relator dos inquéritos sobre o STJ é o ministro do STF (Supremo Tribunal Federal) Cristiano Zanin, que analisará o caso. Para ser aceita, a denúncia deve passar pela Primeira Turma do tribunal.

Andreson foi denunciado sob acusação de corrupção ativa, exploração de prestígio, lavagem de dinheiro e de integrar organização criminosa. Ele está em prisão domiciliar em Mato Grosso.

O lobista é apontado pela PGR como "principal eixo de intermediação" entre interessados em compra de decisões e tribunais sediados em Brasília.

Daimler e Márcio Toledo são acusados de corrupção passiva, violação de sigilo e de participar de organização criminosa. A Toledo também se imputa o crime de lavagem de dinheiro.

Segundo o procurador-geral da República, Paulo Gonet, a organização criminosa foi "constituída desde pelo menos o dia 17 de junho de 2019 e operando até o dia 5 de dezembro de 2023".

Procurados, os advogados de Daimler, Bernardo Fenelon e Lucas Fraga, disseram que a denúncia é, para eles, teratológica.

Já a defesa de Andreson e de Mirian afirma que a denúncia "confirma, ainda mais uma vez, a absoluta incompetência do STF [Supremo Tribunal Federal] para apreciar os fatos".

Procurada, a defesa de Márcio Toledo não se manifestou.

Os outros imputados são a esposa de Márcio Toledo e dois acusados de serem operadores financeiros do esquema de corrupção.

**Denúncia não inclui ministros do tribunal**

Não há ministros do STJ denunciados pelo PGR. Paulo Gonet afirma que a atuação dos ex-auxiliares dos gabinetes "somada à de outros cuja participação se encontra em aprofundamento investigativo, comprometeu a higidez de pronunciamentos judiciais dos ministros da corte Nancy Andrighi, Maria Isabel Gallotti e Moura Ribeiro".

Os ex-governadores Romeu Zema (MG) e Ronaldo Caiado (GO) em São Paulo Gabriel Silva - 1º.mar.26/RasPress/Folhapress

**Caiado e Zema marcam, respectivamente, 4% e 3% em cenário de 1º turno**

Resposta estimulada e única, em %

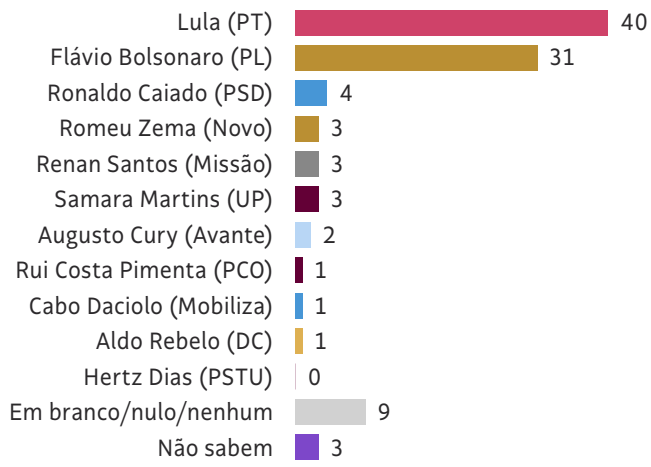


Fonte: Pesquisa Datafolha realizada presencialmente com 2.004 pessoas de 16 anos ou mais em 139 municípios do Brasil nos dias 20 e 21 de maio; a margem de erro é de 2 p.p., para mais ou para menos

# Caiado e Zema discutem aliança, e ex-governador de Goiás sinaliza que pode ser vice

Sem decolar nas pesquisas de intenção de voto, pré-candidatos à Presidência adaptam discurso e passam a admitir união no 1º turno

**Bruno Ribeiro e João Pedro Abdo**

SÃO PAULO Distantes de Lula (PT) e de Flávio Bolsonaro (PL) nas pesquisas de intenção de voto para a Presidência, os ex-governadores de Minas Gerais, Romeu Zema (Novo), e de Goiás, Ronaldo Caiado (PSD), passaram a admitir a possibilidade de se unirem na mesma chapa ainda no primeiro turno das eleições e tiveram um encontro nesta terça-feira (26) para discutir uma aliança.

A mudança no discurso dos dois pré-candidatos ocorre depois do desgaste de Flávio diante do caso "Dark Horse", alvo de críticas de Zema e Caiado, e da vantagem aberta por Lula na última pesquisa Datafolha.

Apesar de terem passado a debater uma chapa única, a avaliação no entorno deles é de que uma eventual união, se ocorrer, só seria definida perto das convenções e do registro das candidaturas, entre julho e agosto.

Em entrevista à rádio Nova Difusora, em São Paulo, Caiado foi questionado nesta quarta-feira (27) a respeito do encontro no dia anterior e sobre a disposição de Zema de fazer a aliança sem abandonar a cabeça da chapa. "Nós conversamos, existe esse sentimento. E ele é uma pessoa aberta. Então nós estamos realmente avaliando", respondeu.

À noite, em entrevista à rádio Jovem Pan, Caiado afirmou que a conversa com o ex-governador de Minas não chegou ao "nível de entendimento" sobre a posição de vice, mas disse já ter marcado um novo encontro em dez dias.

Já Zema, em evento com agentes do mercado financeiro, manteve esse tema em aberto.

"Conversas sempre ocorrem e, com toda certeza, o desfecho disso vai ser lá na data limite. Porque, na política, é na meia-noite da data limite que as coisas costumam ser definidas, infelizmente", disse o pré-candidato do Novo em referência ao dia 15 de agosto, fim do prazo para inscrição de chapas na Justiça Eleitoral.

Zema esteve no escritório de campanha de Caiado, em São Paulo, para a reunião que tratou da aliança no primeiro turno.

O ex-governador de Goiás havia dito, em outras ocasiões, que o grupo estaria unido de qualquer forma no segundo turno, quando é esperado que um nome do campo da direita se mantenha na disputa contra Lula, da esquerda.

Caiado disse que era preciso ter humildade para reconhecer que tanto sua pré-campanha quanto a de Zema estão em um patamar abaixo das de Lula e de Flávio. "No momento em que nós unirmos um pouco nossos esforços, elas [as pré-campanhas] poderão chegar fortes", afirmou.

Já Zema disse "se dar bem" com Caiado e, quando questionado se aceitaria ser vice na chapa com o ex-governador de Goiás, brincou: "Não poderia ser ao contrário?".

O mineiro, que também havia feito visitas e aberto canais de diálogo com Flávio, virou alvo de bolsonaristas diante da postura após a revelação da associação do senador com Daniel Vorcaro.

Zema disse que era "imperdoável, um tapa na cara nos brasileiros de bem" ouvir o senador cobrando dinheiro de Vorcaro. A atitude foi interpretada como uma traição por aliados de Flávio, dificultando a busca do ex-governador por palanques na direita.

Na semana passada, Caiado citou Vorcaro e disse que "a pessoa que está contaminada não tem estatura para sentar na cadeira da Presidência da República".

Zema repetiu na terça as críticas que tem feito a Flávio. "Foi dito para nós, meses atrás, que ele não tinha nenhum envolvimento com o banqueiro bandido [Vorcaro]. Quem foi traído? Nós ou eles? Me parece que nós", disse.

O ex-governador disse estar "realmente indignado" e que quem votar em Flávio estaria "entregando a eleição para Lula, já que a rejeição dele ficou maior do que a do presidente". O filho do ex-presidente marcou 46% de rejeição e superou o petista (45%) entre os eleitores que dizem não votar em algum dos candidatos.

### Zema critica programas sociais do governo Lula

**O ex-governador de Minas Gerais Romeu Zema, pré-candidato do Novo à Presidência, voltou a fazer críticas a programas sociais do governo Lula, como havia feito em anos anteriores.**

**"O que tem de marmanjão de 20, 30 anos recebendo Bolsa Família e complementando esse Bolsa Família com bicos eventuais, não tá escrito", disse.**

**Declarações do apresentador Luciano Huck sobre o Bolsa Família no último sábado (23), durante evento do Esfera Brasil, foram alvo de críticas e reacenderam um debate antigo sobre as ações de transferência de renda —estudos refutam a tese sobre "dependência eterna" do programa.**

# YouTube afirma que ampliará detecção de vídeos gerados por IA

**Renata Galf**

SÃO PAULO O YouTube anunciou nesta quarta-feira (27) que deve aumentar a detecção de vídeos gerados por IA publicados por seus usuários e que, em caso de conteúdos realistas, aplicará de modo automático rótulos identificando que o conteúdo emprega esse tipo de tecnologia.

Até então, a regra principal da empresa, em vigor desde 2024, era baseada na informação prestada pelo próprio usuário, o que nem sempre é feito.

Para esse tipo de conteúdo mais realista, a plataforma também afirmou que irá posicionar o aviso de que se trata de material produzido com IA num local de maior destaque do que vinha fazendo até então. Já para conteúdos feitos com IA, mas considerados pela empresa como "irrealistas, animados ou levemente alterados", esse rótulo seguirá no campo da descrição do vídeo e, portanto, com menos visibilidade.

As atualizações foram anunciadas em entrevista com jornalistas do Brasil e de países da Europa.

No cenário brasileiro, essas regras dialogam diretamente com normas estabelecidas pelo TSE (Tribunal Superior Eleitoral) sobre propaganda eleitoral e conteúdo político nas redes.

Em 2024, o tribunal já tinha previsto que era obrigatória, na propaganda eleitoral, a rotulagem de conteúdos sintéticos. Neste ano, foi incluída também a responsabilização solidária das redes sociais caso elas não removam conteúdos "de risco".

Um desses riscos seria o de divulgação de conteúdo gerado ou alterado por IA que esteja em desacordo com as regras de rotulagem e demais vedações eleitorais.

Entre outros itens sobre o tema, o TSE manteve a proibição de deepfake, seja para prejudicar ou favorecer candidaturas, e incluiu vedação à publicação de conteúdos com IA desde 72 horas antes da eleição.

Em 2024, o YouTube estabeleceu como regra que os donos de canais deveriam informar, ao publicar um vídeo, se usaram ferramentas de IA. Agora, praticamente dois anos depois, a empresa está anunciando que, a partir deste mês, implementará "novos sinais internos para ajudar a identificar conteúdo gerado por IA" e que, caso os sistemas da plataforma detectem o "uso significativo de IA fotorrealista", será aplicado um rótulo automaticamente.

O anúncio afirma ainda que "à medida que essa tecnologia continua a melhorar", os usuários poderão alterar essa classificação.

### Ferramenta contra deepfake será expandida

**O YouTube liberará acesso a todos os usuários com 18 anos ou mais de uma ferramenta que rastreia conteúdos publicados na plataforma em que seu rosto apareça com potencial uso de inteligência artificial. A disponibilização da ferramenta ocorrerá gradualmente nas próximas semanas.**

# Ibaneis achou que poderia governar o DF através de mim, diz Celina Leão

Governadora afirma que comportamento do seu antecessor é misógino e que está enfrentando o problema do BRB e a 'situação precária' do DF sem atacá-lo

**Thaísa Oliveira e Adriana Fernandes**

Governadora do Distrito Federal, Celina Leão (PP), em entrevista Joel Rodrigues - 26.mai.26/Agência Brasília

BRASÍLIA A governadora do Distrito Federal, Celina Leão (PP), afirmou que seu antecessor, Ibaneis Rocha (MDB), achou que ficaria à frente do governo por meio dela, acusou-o de misoginia e disse que nunca considerou deixá-lo de fora de sua chapa.

Celina disse que foi pega de surpresa com o vídeo gravado por Ibaneis na semana passada em que ele afirma estar decepcionado com sua sucessora e sugere um "realinhamento" entre os dois. A governadora afirmou que está enfrentando o problema que ele deixou no BRB, o banco distrital, sem ataques, e que ele deveria estar orgulhoso.

"Eu fui pega de surpresa com a fala dele de decepção. Mas é incoerente a fala dele porque, com a situação precária [em] que ele me deixou o estado, ele tinha que estar muito orgulhoso, porque eu estou conseguindo pagar as contas", disse à **Folha**.

"Estou enfrentando o problema que ele deixou do BRB de frente, sem atacá-lo. Fiquei um pouco surpresa com a fala dele, mas talvez seja pela questão de [ele] achar que iria continuar governando através de mim. Um pouco também misógino isso, achar que as mulheres são comandadas ou podem ser marionetes."

Ibaneis deixou o Governo do Distrito Federal em março para disputar uma vaga no Senado. O ex-governador foi o principal fiador político da tentativa frustrada do BRB de comprar o Banco Master, de Daniel Vorcaro.

> **Um pouco também misógino isso, achar que as mulheres são comandadas ou podem ser marionetes**
>
> **Celina Leão (PP)**
> governadora do DF, ao comentar declaração de Ibaneis

Apesar de a operação ter sido barrada pelo Banco Central, o BRB segue com um rombo nas contas por causa da compra de ativos e carteiras de crédito fraudulentas do Master. Tanto Vorcaro como o ex-presidente do BRB Paulo Henrique Costa estão presos e negociam uma delação.

Políticos ouvidos pela reportagem afirmam que Celina tem evitado Ibaneis. Uma liderança diz que o emedebista reclamou que não tem conseguido falar com a governadora sequer por telefone.

O acordo negociado antes do escândalo BRB-Master reservava uma vaga ao Senado no palanque de Celina para Ibaneis e outra para a ex-primeira-dama Michelle Bolsonaro (PL), de quem é amiga. Apesar disso, a deputada federal Bia Kicis (PL-DF) afirma que vai disputar o Senado em uma dobradinha com Michelle.

No vídeo gravado por Ibaneis na quarta-feira da semana passada (20), o presidente do MDB, deputado federal Baleia Rossi, diz que "não há hipótese de o MDB não participar da chapa majoritária". Questionada sobre o impasse, Celina afirmou que a retirada de Ibaneis "nunca foi cogitada".

"Nunca foi falado que ele não teria [espaço na chapa], até porque ele tem partido. Se ele tem partido, ele tem a vaga dele na majoritária", disse Celina.

Para aplacar o mal-estar na sua base, a governadora e o secretário da Casa Civil, Gustavo Rocha (Republicanos), seu candidato a vice, se reuniram com presidentes dos partidos na segunda (25).

Segundo o relato de um dirigente, Celina disse que gostaria de manter seu grupo político unido, incluindo o MDB —apenas PSB, Cidadania, PT e PSOL se declaram oposição. A governadora também fez uma espécie de mea culpa, dizendo que a crise com o BRB tem consumido o tempo dela.

Outra situação que preocupa a governadora do DF é a possibilidade de o ex-governador José Roberto Arruda (PSD) disputar as eleições. Ele tenta voltar à política depois de quase 15 anos.

Pivô do mensalão do DEM, o ex-governador foi preso e condenado em processos derivados da Operação Caixa de Pandora, de 2009, quando foi filmado recebendo um maço de dinheiro.

A candidatura dele depende do resultado do julgamento em curso no plenário virtual do STF (Supremo Tribunal Federal) sobre as mudanças na Lei da Ficha Limpa, que reduziram o prazo que um candidato pode ficar inelegível.

O julgamento começou na sexta (22) com o voto da ministra relatora, Cármen Lúcia, para restaurar o texto original da lei. A ministra considerou a alteração um "patente retrocesso".

Celina se reuniu com o ministro do STF Cristiano Zanin no último dia 12. Um dos assuntos discutidos na reunião foi o julgamento.

# Lula cogita ex-prefeita de Contagem para Governo de Minas Gerais depois de recusa de Rodrigo Pacheco

BRASÍLIA O presidente Lula (PT) passou a cogitar a candidatura da ex-prefeita de Contagem Marília Campos (PT) para o Governo de Minas Gerais após a recusa final do senador Rodrigo Pacheco (PSB-MG) a concorrer neste ano.

O presidente defendia o nome dela para o Senado, desencorajando quem sugerisse Marília para o Executivo. A própria ex-prefeita já avisou ao PT que não pretende concorrer ao governo.

Mas a negativa de Pacheco, somada à falta de solidez de outros palanques considerados pelo partido, levou o presidente a pensar em Marília para a disputa.

Como a ex-prefeita resiste à proposta, aliados de Lula não descartam a hipótese de ele tentar convencê-la, caso o partido opte pela saída caseira.

A investida de Lula é vista com ressalvas, uma vez que Marília já está com a candidatura para o Senado organizada. Segundo duas pessoas próximas à ex-prefeita, ela reiterou preferir não ser candidata ao Palácio Tiradentes.

A ex-prefeita de Contagem Marília Campos, em sessão de abertura do ano legislativo na Câmara Municipal de Contagem Luci Sallum - 3.fev.26/Divulgação Prefeitura de Contagem

Lula afirmou nos últimos dias querer resolver logo a situação de Minas, segundo maior colégio eleitoral do país.

A pedido do petista, o vice-presidente Geraldo Alckmin (PSB) conversou com Pacheco na segunda-feira (25). No encontro de quase duas horas, o senador repetiu não ter interesse em disputar o governo estadual—recado que Alckmin já transmitiu a Lula.

Integrantes do PT de Minas esperavam essa última conversa com Pacheco para tentar avançar no assunto. A avaliação entre petistas é a de que as negociações no estado acabaram travadas nos últimos meses diante da insistência de Lula na candidatura do senador —mesmo com todos os sinais contrários dados pelo senador nos últimos meses.

Segundo relatos, um apelo foi feito ao presidente do partido, Edinho Silva, na segunda, para que o PT consiga superar a eventual candidatura de Pacheco, deixando claro que o congressista descarta ser candidato ao governo e não é mais uma opção.

Parte do PT também defendeu a Edinho a construção de uma candidatura própria. Na visão dessa ala da legenda, como a prioridade é garantir palanque para Lula no estado, em vez de eleger o próximo governador, é preferível que os esforços sejam dedicados a alguém do PT, em vez do PSB.

Um dos nomes que passou a ser colocado pelo PSB é o do recém-filiado empresário Josué Gomes da Silva, filho do ex-vice-presidente José Alencar. Outra opção seria o ex-procurador-geral de Justiça Jarbas Soares.

Outro grupo da sigla também propõe o nome do ex-prefeito de Belo Horizonte Alexandre Kalil (PDT) para a disputa. O presidente do PDT, Carlos Lupi, foi acionado para tentar costurar uma solução que viabilize o palanque de Kalil para Lula em Minas.

Integrantes da cúpula petista também procuraram Kalil na semana passada, mas a conversa foi considerada ruim. Embora pedetista, ele afirma que não abrirá palanque para presidenciáveis.

Dirigentes do PT argumentam, no entanto, que Kalil se verá obrigado a apoiar Lula abertamente, diante da polarização. Lembram a necessidade de uma bancada forte no Senado, sendo Marília uma das favoritas em Minas.

O palanque de Flávio Bolsonaro (PL) no estado tampouco está definido, mas o partido encaminhou um acordo de apoio com Cleitinho (Republicanos-MG). O senador diz definir se será candidato até o mês que vem.

**Catia Seabra, Thaísa Oliveira e Caio Spechoto**

# *Lisboa numa hora dessas?*

Ticket para reunião do lobby corporativo sem compliance ficou mais caro

**Conrado Hübner Mendes**

Professor da USP, é doutor em direito e ciência política e membro do Observatório Pesquisa, Ciência e Liberdade - SBPC

O Fórum de Lisboa de 2026 será um evento histórico. Organizado por empresa privada de ministro do STF e financiado por dinheiro oculto (público e privado), será histórico não como símbolo da nossa sensibilidade republicana, mas num sentido escarniotológico, se a língua portuguesa perdoar a magistocracia pela fusão semântica do escárnio com a escatologia.

Entre os dias 1, 2 e 3 de junho, seremos agraciados por essa síntese da promiscuidade abissal, esse teatro da bajulação radical, essa apoteose do conflito de interesses sem medo. No jargão lobístico, o encontro incentiva o "direito feito nos jantares", a imparcialidade transformada em amizade financiada, a legalidade vertida em comensalidade.

Pode-se aprender a ética das profissões jurídicas pela exemplaridade, observando a integridade de juízes, advogados e clientes. O Fórum de Lisboa pratica a contra-exemplaridade: ali, juízes, advogados e autoridades ensinam ética a contrapelo. Uma arena de cumplicidade.

Escrevo há algum tempo sobre essa feira de acesso à Justiça via pulseirinha de camarote. Os desatendidos da Justiça lá não estarão.

O "JusPorn Awards 2021" indicou o Fórum à categoria "ilarilarilariê". No prêmio de 2022, levou na categoria "crônicas da vida promíscua". Em 2023, celebrou a frase "Devolva essa pergunta ao seu editor, manda ele enfiar isso na bunda", proferida pelo anfitrião indignado com pergunta de jornalista.

O "JusPorn Awards 2024" apreciava a "orgia lobística de além-mar" e o "inferninho magistocrático". Em 2025, o Fórum ganhou na categoria "não é lobby, é hobby". Também se destacou nos textos "Quem recusa convite de Gilmar?", "Onde a fome se junta à vontade de jantar" e "Febejapá de Natal 2025", que tentava iluminar os "destinos do viralatismo colonial".

**Entre os dias 1, 2 e 3 de junho, seremos agraciados por essa síntese da promiscuidade abissal, esse teatro da bajulação radical**

Na última década, o evento chocou pelas presenças. Como em 2016, ápice da Lava Jato, quando a decisão judicial mais lavajatista do lavajatismo, de anular nomeação de Lula para ministério, foi tomada na sexta-feira à noite, véspera do recesso de Páscoa, feriado seguido pelo 4º Fórum de Lisboa. A liminar não foi de Sergio Moro, nem de Fachin ou de Barroso.

Michel Temer, Aécio Neves e José Serra, insuspeitos na defesa do impeachment de Dilma Rousseff, eram esperados no além-mar. O magistrado-autor da liminar monocrática nunca apreciada pelo plenário do STF, pois irreversível, era o empresário-anfitrião. A tese jurídica, não chancelada pelo plenário, contrariava a jurisprudência brasileira e um antigo consenso da doutrina comparada em direito público.

Nem erro era. Era usurpação olímpica.

O evento busca facilitar o lobby e a captação de recursos. A contabilidade fica oculta, pois instituições brasileiras de controle não têm como investigar o fluxo. Se tentassem, poderiam sofrer intervenção monocrática.

O Fórum de 2026 não vinha chamando a atenção só pelas presenças, mas pelas ausências. Estarão lá Paulo Gonet, Michel Temer e Tarcísio de Freitas, arrozes de festa. Mas autoridades têm demorado em confirmar e recebido convites mais enfáticos.

Ficou mais caro se juntar. O custo reputacional está alto. Entre os banqueiros, Vorcaro não financiará charutos. São as regras de compliance do Banco Master, que exigem "senso crítico" de "terceiros intermediários".

Para lustrar a imagem, um Nobel foi convidado. Alguém precisa avisá-lo.

**DOM.** Elio Gaspari, Celso Rocha de Barros
**SEG.** Mafalda Anjos / Lara Mesquita **TER.** Joel Pinheiro da Fonseca
**QUA.** Elio Gaspari **QUI.** Conrado H. Mendes
**SEX.** Marcos Augusto Gonçalves **SÁB.** Demétrio Magnoli

O físico e professor Marcelo Gleiser em gravação para a CasaFolha em São Paulo Ruvens Cavallari/Folhapress

# Físico Marcelo Gleiser lançará curso inédito sobre mistérios do Universo na CasaFolha

Aulas estarão disponíveis a partir de 17 de junho; astrônomo aborda, entre outros temas, relação entre ciência e religião através dos tempos

**Uirá Machado**

SÃO PAULO O físico Marcelo Gleiser, um dos cientistas brasileiros de maior renome internacional, lançará na CasaFolha curso inédito sobre mistérios do Universo. As aulas estarão disponíveis para assinantes no site casafolhasp.com.br a partir de 17 de junho.

"É um grande passeio de milhares e milhares de anos pelo conhecimento humano. Tanto o conhecimento ancestral, pré-agrário, como o desenvolvimento da filosofia desde a Grécia antiga, o desenvolvimento da ciência e a relação entre ciência, religião e espiritualidade através dos tempos", afirma.

Formado na PUC-Rio (Pontifícia Universidade Católica do Rio de Janeiro), com mestrado na Universidade Federal do Rio de Janeiro e doutorado no King's College da Universidade de Londres, Gleiser é desde 1991 professor de física e astronomia do Dartmouth College, um dos mais prestigiosos dos EUA.

Ao longo da carreira, recebeu diversas homenagens, entre as quais o Prêmio Jabuti pelo livro "A Dança do Universo" e o Prêmio Templeton, espécie de Nobel do diálogo entre a ciência e a espiritualidade —ele foi o primeiro latino-americano contemplado com essa honraria.

Na CasaFolha, a plataforma de streaming com aulas exclusivas lançada pela **Folha**, ele explica o impacto científico de pensadores como Copérnico, Galileu, Newton e Einstein, entre outros. Ele também apresenta algumas teorias sobre o cosmos, como a do Big Bang e a do multiverso.

Para assistir às lições exclusivas de Marcelo Gleiser, além dos demais cursos do streaming, é preciso ser assinante da CasaFolha.

É possível se vincular à plataforma pelo endereço casafolhasp.com.br/assine. A assinatura, com desconto promocional de 67%, sai por R$ 19,90 por mês no plano anual (R$ 59,90 sem a promoção) e inclui acesso ilimitado a todas as notícias da **Folha** no site e no aplicativo para celular e tablet.

Quem já é assinante da **Folha** não precisa de nova assinatura. Basta fazer o upgrade por R$ 10 adicionais no plano do jornal em casafolhasp.com.br/upgrade.

Ao todo, a CasaFolha já tem 37 cursos exclusivos comandados por grandes personalidades em diferentes áreas, como a Monja Coen, que fala sobre meditação, o cineasta José Padilha, que aborda a arte de contar histórias, e a neurocientista Suzana Herculano-Houzel, que ensina o potencial do cérebro.

Além disso, novos conteúdos são incluídos todos os meses. Em maio, estreou o curso "A morte é um dia que vale a pena viver", da médica geriatra e paliativista Ana Claudia Quintana Arantes.

No curso de Marcelo Gleiser, a história do conhecimento humano é contada tendo em vista questões sobre a origem de tudo e o funcionamento do Universo.

"Não tem equação, não tem matemática. Esse é um curso para todo mundo que é curioso sobre como nós somos quem somos nesse Universo cheio de mistérios", diz o físico.

As aulas integrarão a Jornada do Conhecimento na CasaFolha, com os cursos "Filosofia: grandes pensadores e suas ideias", comandado por Luiz Felipe Pondé, e "Filosofia para uma vida que vale a pena", com Clóvis de Barros Filho.

Escritor e colunista da **Folha**, Pondé reúne lições sobre os principais filósofos do Ocidente, em um sobrevoo que abrange 2.500 anos de história.

Clóvis, por outro lado, visita o pensamento de diferentes filósofos para discutir questões como o que dá sentido à existência, como olhar para a própria identidade e como lidar com a mudança.

Lançada em setembro de 2024 pela **Folha**, a CasaFolha apresenta os conteúdos em formato de "masterclasses", que podem ser acompanhados sob demanda.

### Como assinar a CasaFolha

**Para assinar a plataforma, basta entrar em casafolhasp.com.br/assine. A assinatura, com desconto promocional de 67%, sai por R$ 19,90 por mês no plano anual (R$ 59,90 sem a promoção) e inclui acesso ilimitado a todas as notícias da Folha no site e no app.**

**Quem já é assinante do jornal pode fazer o upgrade em condições especiais para ter à disposição todo o conteúdo da CasaFolha. Basta acessar casafolhasp.com.br/upgrade.**

# Comissão especial da Câmara aprova fim da escala 6x1 e mantém transição

Proposta reduz jornada de trabalho de 44 para 40 horas semanais e amplia para duas as folgas remuneradas por semana; oposição tenta desgastar Lula ao defender a 4x3

**Augusto Tenório e Raphael Di Cunto**

Mulheres da base governista durante sessão de votação da PEC que põe fim à 6x1 Gabriela Biló/Folhapress

**BRASÍLIA** A comissão especial aprovou nesta quarta-feira (27) o parecer da PEC (proposta de emenda à Constituição) que acaba com a escala 6x1 e reduz a jornada de trabalho de 44 para 40 horas semanais.

O colegiado manteve o texto construído no acordo entre o governo Lula e o presidente da Câmara, Hugo Motta (Republicanos-PB), com uma transição de 14 meses.

Por volta das 21h45, o plenário da Câmara ainda debatia a PEC. O texto precisa do apoio de 308 dos 513 deputados para ser aprovado em dois turnos. Em caso de chancela, a proposta vai ao Senado, onde precisará do voto favorável de 49 dos 81 senadores, também em dois turnos.

O parecer redigido pelo deputado Leo Prates (Republicanos-BA) foi aprovado por 34 votos a favor e 4 contrários, dos deputados Maurício Marcon (PL-RS), Osmar Terra (PL-RS), Júlia Zanatta (PL-SC) e Gilson Marques (Novo-SC).

O texto estabelece a redução de 44 para 42 horas semanais de trabalho e duas folgas semanais remuneradas, uma preferencialmente aos domingos, 60 dias após a promulgação da PEC. Doze meses depois dessa primeira redução, haverá novo corte, para 40 horas semanais.

"Estamos fazendo a maior reforma desse país, que é a reforma na vida do povo brasileiro. Garantir mais tempo para as famílias, para o pai e a mãe ficar com seu filho", disse Prates.

A discussão foi destacada pelas tentativas difusas da oposição para minar os ganhos políticos do governo Lula com a esperada aprovação da pauta, que tem apoio de 68% dos brasileiros, segundo pesquisa Genial Quaest realizada entre os dias 8 e 11 de maio.

A PEC acabou sendo votada sem destaques, ou seja, sem propostas de alteração após uma articulação do presidente da comissão especial, o deputado Alencar Santana (PT-SP). Esses dispositivos serão analisados em plenário, o que promete um debate mais intenso.

### Dobrar a aposta

O PL, até então alardeando o viés eleitoral do fim da escala 6x1 e cobrando mais tempo de discussão para a proposta, adotou na véspera a estratégia de "dobrar a aposta" para constranger o governo. O partido da oposição apresentou requerimento para a adoção da escala 4x3, de quatro dias de trabalho para três de folga, e para que a PEC entre em vigor imediatamente, sem nenhuma transição.

A deputada Júlia Zanatta (PL-SC) afirmou que a própria esquerda levantou a defesa da 4x3 sem período de adaptação.

"Então, vamos ver como se dá isso, já que o Governo aposta tudo em aumento de produtividade, dizendo que não vai ter impacto econômico para as empresas", questionou.

O deputado Rogério Correia (PT-MG), representando a liderança do governo, classificou como "malandragem" a iniciativa do PL. Ele afirmou que o partido defendeu a jornada 4 por 3 "para confundir e atrapalhar".

"Cortina de fumaça de quem é contra. É claro que não estão a favor, portanto, de jornada 4x3. Mentira! Continuam defendendo aquilo que as elites defendem para o Brasil. Basta ver o que está no programa de Flávio Bolsonaro", reclamou o petista.

O relator reclamou da iniciativa do PL e defendeu o prazo de dois meses para adequação.

"Há 60 dias também para revisão das convenções coletivas, não temos como adequar antes disso. Não dá para destruir todo o setor produtivo do nosso país. Quanto menos tempo a gente der, fragilizamos o instrumento da negociação coletiva", disse Leo Prates.

O requerimento do PL, no entanto, foi derrubado por uma manobra do governo. O presidente da comissão, Alencar Santana, colocou em votação primeiro o parecer de Prates. Como o projeto com a escala 5x2 foi aprovado, ele deve declarar inadmitido o pedido da oposição para que fosse dada preferência à proposta que faz uma redução maior da escala e da jornada de trabalho.

### Hipocrisia

O requerimento da oposição para que a PEC entrasse em vigor imediatamente, sem um prazo de 60 dias, foi rejeitado em votação simbólica. "Por que protelar dois meses, para começar devagar? Isso é hipocrisia com o trabalhador", afirmou o líder do PL, deputado Sóstenes Cavalcante (RJ).

"O presidente Lula é muito forte. Depois que ele apoia o fim da jornada de trabalho 6x1, até o PL votou favorável a matéria", ironizou o deputado Rubens Pereira Júnior (PT-MA) em resposta.

Antes de o PL defender o fim do período de adequação, deputados do partido apresentaram uma emenda para transição de 10 anos. Outra ala da oposição, parte dela no próprio PL, defendia a posição contrária à proposta. O deputado Gilson Marques (Novo-SC) afirmou ser contrário, por exemplo.

Continua na pág. A14

### Pontos do texto

**JORNADA DE TRABALHO**

- **Como é**
  Limitada a oito horas por dia e 44 horas semanais
- **Como pode ficar**
  Limitada a oito horas diárias e 40 horas semanais, com dois descansos semanais remunerados, sendo um deles preferencialmente aos domingos; no primeiro ano, o limite será de 42 horas semanais

**ESCALA E FOLGAS**

- **Como é**
  Empresas podem organizar a escala até o limite de 44 horas semanais
- **Como pode ficar**
  Texto prevê a escala 5x2, mas mantém regimes especiais para determinadas categorias

# PAINEL S.A.

**Alex Sabino** (interino)
painelsa@grupofolha.com.br

## *Liminar na 'tese do século'*

A Comgás obteve decisão liminar que suspende a obrigação de repassar aos usuários créditos tributários decorrentes da chamada "tese do século". Os créditos são decorrentes da exclusão do ICMS da base de cálculo do PIS e da Cofins e seriam devolvidos por meio de redução tarifária. O montante é estimado em cerca de R$ 1,8 bilhão. A decisão foi dada pela 13ª Vara da Fazenda Pública de São Paulo. "Tese do século" é como foi chamada a validação pelo STF do tema que permitiu a empresas recuperarem tributos cobrados indevidamente pela Receita Federal.

**PEDIDO** A Comgás pediu suspensão da deliberação da Agência Reguladora de Serviços Públicos de SP que determinava a devolução integral dos valores recuperados judicialmente pela concessionária aos usuários. A empresa também pediu a anulação da norma da agência, um percentual do compartilhamento parcial dos créditos, a exclusão de consumidores inativos e inadimplentes do cálculo e adiamento dos repasses para o próximo ciclo tarifário.

**R$ 8,8 BI** A menos de 60 dias do início da operação, a Trivia Trens já contratou 62% do valor de investimentos para a concessão das linhas 11-Coral, 12-Safira e 13-Jade, da CPTM em SP. Isso representa R$ 8,8 bilhões do total de R$ 14,3 bilhões previstos para o período de 25 anos da concessão. Os acordos firmados abrangem equipamentos de manutenção, renovação de infraestrutura, reforço do sistema de energia com novas subestações e implantação de sistemas de sinalização, telecomunicações e centro de controle.

**NO PARAGUAI** A 5àsec, rede francesa de lavanderias, começa sua expansão para o Paraguai por meio do mesmo grupo que detém a franquia master no Brasil, o Froth. A operação brasileira é a maior da empresa no mundo, com 640 pontos de venda.

**BRASILEIROS E URUGUAIOS** O investimento total para implantação das franquias será realizado em dólar, a partir de US$ 60 mil. Os perfis de franqueados contemplados incluem tanto brasileiros quanto uruguaios com interesse em abrir o próprio negócio ou diversificar investimentos na região. Segundo a holding, houve investimento de US$ 500 mil em pesquisa de mercado e no planejamento para a operação antes da decisão final da expansão.

**FEBRE DA COPA**
A rede de hamburguerias Johnny Rockets projeta aumento de 25% no faturamento de suas unidades em dias de jogos da Copa do Mundo, em junho. A estimativa da empresa se deve ao maior fluxo de clientes esperado e por ação promocional em parceria com a Gulliver Brinquedos para comercialização de times de futebol de mesa

**TIKTOK** A proptech (startup do setor imobiliário) Pilar lançou funcionalidade de vídeos curtos em sua plataforma PilarHomes, uma espécie de "TikTok imobiliário". Usuários navegam por feed de vídeos verticais (também similares a reels do Instagram) produzidos pelos corretores. A ideia é que a experiência seja mais dinâmica e intuitiva para os clientes.

**EMBAIXADOR** Dono da rede de escolas de idiomas Wise Up e de empresas de mentoria para empresários, Flávio Augusto da Silva foi escolhido pela CBF como embaixador da seleção brasileira para PMEs. A ideia do cargo é que ele aproxime lideranças empresariais e empreendedores do ambiente do futebol.

**EMPILHANDO PATROCÍNIOS** A nomeação acontece no período em que a seleção vive expansão comercial antes da Copa. Nos últimos seis meses, a CBF fechou acordo com sete novos patrocinadores: iFood, Volkswagen, Uber, Google, Sadia, Azul e Amazon.

com Luana Franzão e Maria Clara Guilherme

### Comissão especial da Câmara aprova fim da escala 6x1 e mantém transição

*Continuação da pág. A13*

A base do governo, aliada à ala do centrão de Hugo Motta, fez força pela manutenção do texto proposto por Leo Prates. A ideia é defender o relatório também em plenário.

Nos bastidores, eles conseguiram abortar a tentativa da centro-direita de retirar do projeto um trecho que acaba com o direito a um limite de horas trabalhadas e controle da jornada para quem ganha mais de R$ 21 mil. A medida é válida para profissionais com salário acima de 2,5 vezes o teto da Previdência Social. Essas pessoas teriam direito apenas à garantia de duas folgas semanais.

O parecer do relator também proíbe a redução de salário. O relatório apresentado por Prates reforça que convenções e acordos coletivos podem prever regras diferentes para a jornada e a escala, desde que se respeite o limite semanal. Além disso, lei complementar poderá estabelecer medidas de compensação para MEIs (microempreendedores individuais) e pequenas empresas.

# Países da América Latina fazem transição de até cinco anos em redução de jornada

No Brasil, projeto prevê implementar mudança em até 14 meses; OIT recomenda que ajuste seja feito em etapas ou por setores

**Maeli Prado**

**SÃO PAULO** Enquanto no Brasil tramita um projeto que prevê implementar a jornada de trabalho de 40 horas em até 14 meses, outros países da América Latina, como o México, a Colômbia e o Chile, optaram por um gradualismo muito maior, de quatro a cinco anos, em suas transições.

Essa flexibilidade ao longo do tempo é uma das recomendações da OIT (Organização Internacional do Trabalho) para o tema. No documento que definiu essas diretrizes, a Recomendação 116, a organização aponta que a redução pode ser implementada ou em etapas espaçadas ao longo do tempo ou ir abrangendo diferentes setores de forma gradual.

Afirma ainda que há a possibilidade de outros acordos "que possam ser mais adequados às condições nacionais e condições de cada setor de atividade econômica."

No caso colombiano, os parlamentares aprovaram o recuo do limite máximo de 48 para 42 horas semanais ainda em julho de 2021. Mas o primeiro corte —para 47 horas— só veio em 2023. O teto definitivo de 42 horas será alcançado apenas em julho deste ano, totalizando cinco anos de transição desde a promulgação da lei.

"Uma das principais recomendações quando se reduzem as horas trabalhadas é que isso não seja feito de uma vez só, e sim de forma progressiva. Isso facilitou a diminuição das horas trabalhadas por semana na Colômbia", diz Stefano Farné, diretor do observatório de mercado de trabalho e seguridade social da Universidade Externado da Colômbia.

Para ele, que já foi consultor da OIT, o fracionamento foi importante para manter o nível de emprego. "Não se observa uma queda do emprego na Colômbia. A experiência internacional mostra que, se a mudança é feita de forma progressiva e se dá maior flexibilidade às empresas, os impactos não são grandes."

Outra recomendação dele é dar autonomia para que as companhias possam moldar o expediente diário, esticando ou encurtando os turnos quando necessário. "Isso foi feito no Chile, e ajuda a tornar o ajuste seja menos doloroso. Na Europa é muito comum haver um banco de horas que deve ser cumprido dentro de um mês, e que vai sendo distribuído ao longo da semana e do mês. Ajuda a melhorar a produtividade."

No Chile, a lei reduz a jornada máxima de 45 horas a 40 horas semanais, em transição que começou em 2024 e vai até 2028. Já no México, que prevê a mesma meta de 40 horas (abaixo das 48 atuais), o início será em janeiro de 2027, com um recuo inicial para 46 horas. A partir daí, o limite cai duas horas anualmente até o patamar final, previsto para 2030.

Hoje, o Brasil é um dos cinco países latino-americanos que adotam jornada semanal máxima de 44 horas— com Venezuela, El Salvador, Honduras e República Dominicana. Em outros nove países, a jornada máxima ainda é de 48 horas, segundo dados da OIT. O Equador foi o primeiro país a adotar o limite legal máximo de 40 horas, desde 1980.

> **Se a mudança é feita de forma progressiva e se dá maior flexibilidade às empresas, os impactos não são grandes**
>
> **Stefano Farné**
> da Universidade Externado da Colômbia

Em 15 países da OCDE (Organização para a Cooperação e Desenvolvimento Econômico), adota-se a jornada de 40 horas. Em outros quatro países da organização, menos do que isso: 39 horas na Irlanda, 38 na Austrália, 37 na Dinamarca e 35 na França.

Há casos de jornadas específicas para determinados setores, como no caso da Alemanha, onde desde 1997 o setor metalúrgico tem jornada semanal de 35 horas.

Nesses países, o principal debate hoje é a jornada de quatro dias, que vem sendo testada por empresas e defendida por pesquisadores como o português Pedro Gomes, professor de economia de Birkbeck, instituição de ensino da Universidade de Londres.

Ele coordenou projeto-piloto para semana de quatro dias junto ao governo de Portugal em 2023 com 41 empresas voluntárias.

"Elas veem melhoras na organização do trabalho, redução da rotação de trabalhadores, redução do absenteísmo, melhora nos processos e aumento na produtividade por hora trabalhada", diz. "Mas ainda não existem governos tentando legislar. A França continua sendo o único país com uma semana de trabalho de 35 horas."

Para Gomes, o movimento é mais intenso nos países latino-americanos porque muitos países ainda não consolidaram a semana de cinco dias. "Nos Estados Unidos, as 40 horas foram atingidas em 1940, e em Portugal em 1996. Simplesmente o trabalho tornou-se insustentável", avalia ele sobre os países da América Latina.

## colunistas da semana

**DOM.** Samuel Pessôa, Vinicius Torres Freire, Roberto Campos Neto / Marcos Lisboa / Candido Bracher / Ana Paula Vescovi
**SEG.** Marcos de Vasconcellos, Ronaldo Lemos, Eduardo Cucolo / Michael Viriato **TER.** Michael França / Cecilia Machado, Mauro Zafalon
**QUA.** Bernardo Guimarães /Jerson Kelman, Vinicius Torres Freire **QUI.** Solange Srour, Vinicius Torres Freire, Rômulo Saraiva
**SEX.** Bráulio Borges, Vinicius Torres Freire **SÁB.** Marcos Mendes / Laura Müller Machado

# CASAFOLHA

CONHECIMENTO QUE TRANSFORMA

# OS MELHORES NOMES ESTÃO AQUI

O streaming de conhecimento com curadoria exclusiva, conteúdos de excelência e os maiores especialistas

## Jornada Transformação Pessoal e Bem-Estar

**A morte é um dia que vale a pena viver**

**ANA CLAUDIA QUINTANA ARANTES**
Médica geriatra e paliativista, é referência em humanização da morte e autora de livros que somam mais de 1 milhão de exemplares vendidos.

**Amor, sexo e traição depois dos 40**

**MIRIAN GOLDENBERG**
Doutora em antropologia , é uma das maiores especialistas do Brasil em relacionamentos amorosos e envelhecimento.

**O potencial do cérebro**

**SUZANA HERCULANO-HOUZEL**
Bióloga e neurocientista da Universidade Vanderbilt (EUA), primeira mulher editora-chefe do Journal of Comparative Neurology.

**Criar filhos no século 21**

**VERA IACONELLI**
Psicanalista, mestre e doutora em psicologia, é diretora do Instituto Gerar de Psicanálise e autora de diversos livros.

**Envelhecimento ativo**

**ALEXANDRE KALACHE**
Médico gerontólogo e um dos maiores especialistas do mundo em longevidade.

**A ciência do sono**

**MONICA ANDERSEN**
Doutora em psicobiologia e diretora do Instituto do Sono, é listada como uma das cientistas mais influentes do mundo.

**Câncer: prevenção e caminhos para a cura**

**PAULO HOFF**
Referência mundial em oncologia, com atuação na USP, no Icesp e na Rede D'Or.

**O poder da meditação**

**MONJA COEN**
Missionária oficial da tradição zen-budista Soto Shu, é fundadora da comunidade Zendo Brasil.

**Diversidade e antirracismo**

**CIDA BENTO**
Psicóloga e ativista brasileira, referência em temas de igualdade social e nos estudos sobre branquitude no Brasil.

**Fitness: o que funciona para uma mudança verdadeira**

**BRUNO GUALANO**
Doutor em educação física e esporte pela USP, é um dos cientistas mais influentes na área.

## Jornada do Conhecimento

**Filosofia: grandes pensadores e suas ideias**

**LUIZ FELIPE PONDÉ**
Doutor em filosofia pela USP, publicou mais de 20 livros e tem milhares de seguidores nas redes sociais.

**Filosofia para uma vida que vale a pena**

**CLÓVIS DE BARROS FILHO**
Um dos palestrantes mais requisitados do Brasil, é especialista em ética e autor de mais de 30 livros .

## Jornada Gastronômica

**Técnicas da gastronomia contemporânea**

**IVAN RALSTON**
Chef do Tuju, restaurante com duas estrelas Michelin e classificado entre os 50 melhores da América Latina.

**Alta gastronomia em casa**

**HELENA RIZZO**
Chef do Maní, com estrela Michelin e mais de 10 anos no 50 Best. Jurada do MasterChef, é destaque da gastronomia mundial.

## Jornada Dinheiro e Carreira

**A nova geopolítica, inteligência artificial e o futuro dos negócios**

**SIR MARTIN SORRELL**
Um dos executivos mais importantes do planeta, fundou uma empresa de publicidade que se tornou a maior do mundo no setor.

**Inteligência artificial e o futuro da humanidade**

**ÁLVARO MACHADO DIAS**
Neurocientista, professor e pesquisador. É especialista em inteligência artificial e futurismo.

**Investindo para o futuro**

**GEORGE WACHSMANN**
Com 30 anos de experiência, é um dos nomes mais respeitados do mercado financeiro.

**Uma nova visão sobre a economia**

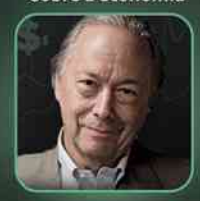

**PEDRO MALAN**
Um dos maiores economistas do Brasil, foi ministro da Fazenda e presidente do Banco Central.

**O novo papel do líder e a sustentabilidade**

**CANDIDO BRACHER**
Ex-CEO do Itaú Unibanco e fundador do banco BBA, tem 40 anos de experiência no setor financeiro.

**Como alavancar sua carreira**

**RACHEL MAIA**
Empresária e conselheira, foi a primeira mulher negra CEO de grande empresa no Brasil.

**Inovar para evoluir**

**ANA KARINA BORTONI**
Especialista em liderança e inovação, foi a primeira mulher CEO de um banco de capital aberto no Brasil.

**Os caminhos do empreendedor**

**EDU LYRA**
Empreendedor social e fundador da Gerando Falcões, já foi selecionado como um dos 15 jovens que podem mudar o mundo.

**Criando marcas de valor**

**NATALIA BEAUTY**
Multiempreendedora e fundadora do Natalia Beauty Group.

## Jornada Comunicação e Criatividade

**O poder da memória: técnicas e fundamentos**

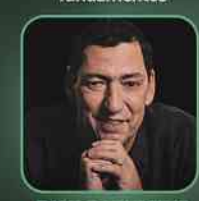

**PAULO VINICIUS COELHO**
PVC, jornalista do UOL, referência em análise esportiva e reconhecido por sua memória extraordinária do futebol.

**Jornalismo por dentro: bastidores, princípios e técnicas**

**SÉRGIO DÁVILA**
Diretor de Redação da Folha de S.Paulo, com três décadas de experiência em edição e em cobertura internacional.

**A arte de contar histórias**

**JOSÉ PADILHA**
Cineasta premiado, diretor e roteirista de sucessos como "Tropa de Elite" e "Narcos".

**Comunicação persuasiva**

**GIOVANNI BEGOSSI E MICARLA LINS**
Campeões de oratória, são os únicos brasileiros juízes-chefes no Campeonato Mundial de Debates em Espanhol.

**Retratos e fotografia de moda**

**BOB WOLFENSON**
Com mais de 50 anos de carreira, é referência entre celebridades e modelos, suas obras estão presentes em várias instituições culturais.

**Técnicas para a fotografia de impacto**

**LALO DE ALMEIDA**
Um dos fotógrafos mais premiados do Brasil, com quatro World Press Photo, entre outras honrarias nacionais e internacionais.

## Jornada Literária

**Tudo é palavra: conteúdo e forma na escrita criativa**

**CARLA MADEIRA**
Uma das escritoras brasileiras mais lidas, com mais de 1,2 milhão de exemplares vendidos e traduções em diversos países.

**Escrita criativa**

**ITAMAR VIEIRA JUNIOR**
Autor de "Torto Arado" e "Salvar o Fogo". Vencedor dos prêmios LeYa, Oceanos e Jabuti.

**Técnicas para a escrita de não ficção**

**RUY CASTRO**
Autor de mais de 50 livros, imortal da Academia Brasileira de Letras e vencedor dos prêmios Jabuti e Machado de Assis.

**Crônicas e escrita autobiográfica**

**TATI BERNARDI**
Escritora, roteirista, cronista e apresentadora, é uma das autoras mais versáteis do Brasil.

**Criatividade e arte na hora de escrever**

**ROSA MONTERO**
Autora espanhola de destaque mundial, tem mais de 3 milhões de livros vendidos e foi traduzida para cerca de 30 idiomas.

## Jornada Alta Performance

**Ironman e a superação dos limites**

**FERNANDA KELLER**
Triatleta, é a única latino-americana no Hall da Fama do Ironman e recordista de pódios no mundial da modalidade.

**Mentalidade de atleta: do esporte para a vida**

**RAÍ**
Ex-capitão da seleção brasileira de futebol, venceu a Copa do Mundo, o Mundial de Clubes e a Libertadores.

**Preparação mental e o equilíbrio das emoções**

**ALINE WOLFF**
Psicóloga clínica do esporte, é referência no atendimento de medalhistas olímpicos, como a ginasta Rebeca Andrade.

## Assine agora

**e aproveite a oferta exclusiva.**

DE R$ ~~59,90*/MÊS~~ POR APENAS

12x de R$ 19,90 /MÊS.

*PROMOÇÃO VÁLIDA PARA O PLANO ANUAL.

FOLHA DE S.PAULO ★★★

Já é assinante Folha? Acesse: casafolhasp.com.br/upgrade e faça o upgrade de sua assinatura.

economia

# 71% dizem acreditar não correr risco de demissão ou de ficar sem trabalho

Índice é o melhor desde março de 2013, aponta Datafolha; pesquisa ocorre em momento de desemprego em nível historicamente baixo

**Eduardo Cucolo e Felipe Gutierrez**

SÃO PAULO Pesquisa Datafolha mostra que 71% dos trabalhadores brasileiros avaliam não correr risco de demissão ou de ficar sem trabalho. Outros 9% dizem ver alguma chance de que isso ocorra, enquanto para 19% o risco é grande. Os números são os melhores registrados desde 2013.

O levantamento, feito nos dias 12 e 13 de maio, vem no momento em que a taxa de desocupação —que mede o percentual de pessoas procurando trabalho— está em nível historicamente baixo: cerca de 6%, após chegar a quase 15% durante a pandemia de Covid.

O índice de otimistas —que não esperam ficar sem trabalho— é maior entre pessoas com 60 anos ou mais (80%) e funcionários públicos (84%). É menor (65%) entre quem ganha até dois salários mínimos (R$ 3.242).

O Datafolha ouviu pessoas que hoje têm trabalho —formal ou não— e fazem parte da PEA (População Economicamente Ativa), como assalariados, autônomos e empresários. Desempregados, aposentados e estudantes, por exemplo, não entram na conta.

Foram 1.312 entrevistados com 16 anos ou mais em 139 municípios de todo o Brasil. A margem de erro é de três pontos percentuais, para mais ou para menos.

O otimismo apurado está em um dos patamares mais elevados na série histórica do Datafolha. Valores acima da marca de 70% foram verificados anteriormente no segundo governo Lula (2007-2010) e no primeiro governo Dilma Rousseff (2011-2014).

No final desse período, o Brasil entrou na maior recessão da história recente, o desemprego foi a quase 14% e ficou elevado até 2021. Atualmente, está em 6,1%.

O recorde registrado pelo Datafolha foi de 75% que avaliavam não haver risco de ficar sem trabalho, em março de 2013. Na época, o desemprego medido pelo IBGE (Instituto Brasileiro de Geografia e Estatística) estava em 8%.

Na última vez em que o instituto fez o mesmo questionamento, em julho de 2019, 58% disseram não correr risco de ser demitidos ou ficar sem trabalho, 25% viam algum risco e 15%, grande risco. A taxa de desocupação era de 11,9%.

Em outra pergunta sobre o tema feita na mesma pesquisa, 58% disseram que a possibilidade de ficar sem emprego ou trabalho não lhes dá medo. Para 21%, é o que mais dá medo. Para 20%, é uma das coisas que desperta esse sentimento. Esses resultados também estão próximos dos patamares vistos de 2010 a 2014.

Na última vez em que o instituto fez o mesmo questionamento, em julho de 2019, 41% disseram que a falta de trabalho não lhes dava medo. Para 31%, era o que dava mais medo. Para 26%, era uma das coisas que preocupavam.

Hoje, o percentual dos despreocupados é maior entre os mais escolarizados (61%), com 60 anos ou mais (65%) e com renda superior a 10 salários mínimos (75%). O índice é de 50% nas faixas menos escolarizadas, entre pessoas de 16 a 24 anos e no grupo com renda de até dois mínimos.

O baixo desemprego e a sensação de maior oferta de trabalho afetam as negociações entre empregadores e empregados em relação a salários e jornada.

Dados do Dieese (Departamento Intersindical de Estatísticas e Estudos Socioeconômicos) mostram que, no primeiro trimestre de 2026, 91% dos reajustes em negociações acompanhadas pela entidade foram acima da inflação, com ganho real médio de 1,89%.

Fernando Lima, economista e supervisor técnico do Dieese no estado de São Paulo, diz que são raros os momentos como o captado pela pesquisa. "Geralmente, os trabalhadores têm medo, sim, de perder o emprego", afirma. Ele diz que o dado é parte da explicação para a alta do rendimento do trabalho.

A professora da PUC-Rio Renata Narita diz que o baixo desemprego é um dos fatores que explicam o resultado da pesquisa em 2026, como entre os anos de 2007 e 2014. Afirma que provavelmente a chamada "economia gig", ou seja, trabalhadores por aplicativos, como motoristas e entregadores, também influencia o resultado.

"Parte dos respondentes já trabalha nesse setor, e eles não têm medo de perder esse emprego, pois a barreira de entrada é muito pequena, mas, além disso, é uma opção externa."

Mas esse tipo de opção não aumenta o poder de barganha dos trabalhadores para negociar melhores salários, afirma.

Outro fator que diminui o poder de negociação salarial é que os empregadores têm usado outras modalidades de contratação, como a pejotização.

A professora da USP Bruna Mirelle Silva Alvarez afirma ser natural o resultado que mostra trabalhadores mais velhos como os mais confiantes. "Quem continua no mercado de trabalho depois dos 60 anos tende a estar em posições relativamente mais estáveis".

Além disso, afirma, são pessoas que muitas vezes têm a renda do trabalho combinada com uma aposentadoria ou estão na expectativa de se aposentar em breve.

"Mesmo que a pessoa esteja ativa, saber que existe a possibilidade de uma renda de aposentadoria reduz o medo associado à perda do trabalho. Para uma pessoa mais jovem, perder o emprego geralmente significa uma queda imediata na renda da família."

A economista afirma que as percepções captadas pela pesquisa afetam diretamente o consumo, pois quando as pessoas têm menos medo de perder o emprego, tendem a reduzir a poupança por precaução e a consumir mais, especialmente bens duráveis e serviços que envolvem compromisso de renda no futuro, como financiamento de veículos, reforma da casa, cursos, viagens ou compras parceladas.

Apesar dos números positivos do mercado de trabalho, que incluem também o aumento dos rendimentos, uma pesquisa do Datafolha de abril mostrou que quase metade dos brasileiros afirma ter buscado renda alternativa nos últimos meses, com destaque para aqueles que ganham até dois salários mínimos. Ao mesmo tempo, cerca de 60% apontam algum grau de insuficiência de recursos para pagar todas as contas.

Outra pesquisa Datafolha, feita em março, mostrou que 71% dos brasileiros apoiam o fim da escala 6x1 e a redução da jornada, enquanto 27% são contra a mudança.

**Atualmente, em relação ao seu emprego/trabalho, você diria que:**
Em %

**Risco de ser demitido ou ficar sem trabalho**
Atualmente, em relação ao seu emprego/trabalho, você diria que (em %)

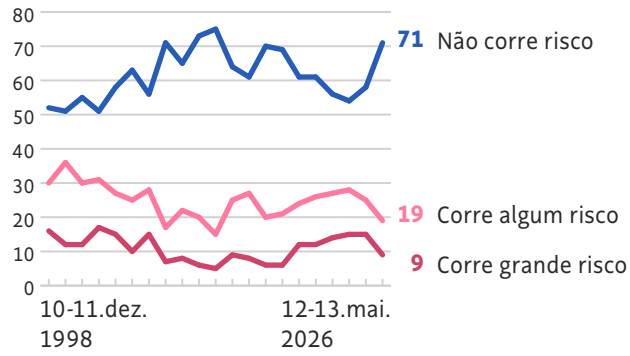


**Você diria que atualmente a possibilidade de ficar sem emprego/trabalho é:**
Em %

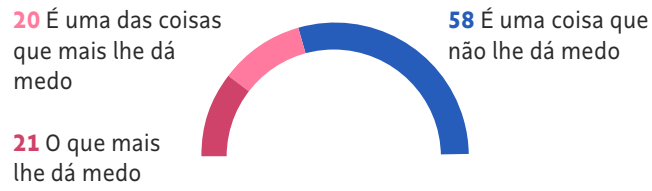


**Medo de ficar desempregado ou sem trabalho**
Você diria que atualmente a possibilidade de ficar sem emprego/trabalho é (em %)

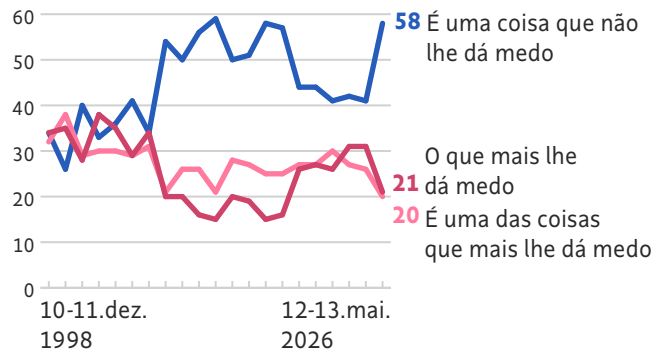


Fonte: Pesquisa Datafolha feita nos dias 12 e 13 de maio em 139 municípios em todo o Brasil. Foram entrevistadas 1.312 pessoas com 16 anos ou mais que são consideradas como parte da PEA (População Economicamente Ativa). A margem de erro para esse dado é de três pontos percentuais, para mais ou para menos

**6,1%**
**é a taxa atual de desemprego no Brasil**

CÂMARA MUNICIPAL DE SÃO PAULO

**COMISSÃO DE ADMINISTRAÇÃO PÚBLICA**

A Comissão de Administração Pública convida o público interessado a participar da Audiência Pública para debater a seguinte matéria:

**AUDIÊNCIA PÚBLICA**
PL 388/2026 - Autor: Executivo – Ricardo Nunes - Dispõe sobre a revalorização das Tabelas do Regime de Remuneração por Subsídio do Quadro Técnico da Guarda Civil Metropolitana.

Data: **28/05/2026**
Horário: **13:00**
Local: **Salão Nobre Presidente João Brasil Vita (8º andar) e auditório virtual**
**Câmara Municipal de São Paulo - Viaduto Jacareí, 100**

Para assistir: O evento será transmitido ao vivo pelo portal da Câmara Municipal de São Paulo, através dos Auditórios Online no seguinte endereço: **www.saopaulo.sp.leg.br/transparencia/auditorios-online**, e pelo canal da Câmara Municipal no Youtube **www.youtube.com/camarasaopaulo**.

Para participar: Encaminhe sua manifestação por escrito ou inscreva-se para participar ao vivo por vídeo conferência através do Portal da CMSP na internet **http://www.saopaulo.sp.leg.br/audienciapublicavirtual/inscricoes/**.
Também serão permitidas inscrições para participação do público presente no auditório.

Caso não possa, por qualquer motivo, participar da videoconferência, não deixe de encaminhar sua MANIFESTAÇÃO POR ESCRITO, através do formulário disponível em **www.saopaulo.sp.leg.br/audienciapublicavirtual/** ou pelo e-mail **adm@saopaulo.sp.leg.br**.

**PREFEITURA MUNICIPAL DE JOÃO MONLEVADE**

AVISO DE LICITAÇÃO LEVANTAMENTO DA SUSPENSÃO E RETIFICAÇÃO 01 O Município de João Monlevade torna pública o LEVANTAMENTO DA SUSPENSÃO E RETIFICAÇÃO 01 da Concorrência Eletrônica nº 15/2025, processo licitatório nº 225/2025, objeto "CONTRATAÇÃO DE EMPRESA PARA COLETA E TRANSPORTE DE RESÍDUOS SóLIDOS DE SAÚDE (RSS) DAS UNIDADES DE SAÚDE DA REDE PÚBLICA DE JOÃO MONLEVADE E ENTIDADES CONVENIADAS, com fornecimento de equipamentos, mão de obra, materiais e serviços técnicos necessários à execução do objeto, conforme memorial descritivo, planilhas e demais anexos", cuja sessão pública será realizada através do endereço eletrônico,https://licitar.digital/ (Licitar Digital). Edital e anexos disponíveis nos links: https://app2.licitardigital.com.br/pesquisa/87144 e https://pmjm.mg.gov.br/filter/11806 .Mais informações: (31) 3859-2509 / 3859-2510. NOVA Data de abertura: 17 de junho de 2026 às 08:30h. João Monlevade, 27 de maio de 2026. Ricardo Alexandre de Oliveira Secretário Municipal de Administração

Fachada do prédio do Banco de Brasília (BRB) Joédson Alves - 25.nov.25/Agência Brasil

# Liberação de eventual empréstimo do FGC para salvar o BRB deve demorar

Fiadores ficaram sabendo pela imprensa de acordo entre o governo do DF e o federal; presidente do banco inicia amanhã périplo em busca de apoio

**Adriana Fernandes**

BRASÍLIA Potenciais fiadores do empréstimo do FGC (Fundo Garantidor de Créditos) para salvar o BRB (Banco de Brasília), os grandes bancos privados ficaram sabendo pela imprensa do acordo e também do desenho da operação intermediados pelo Supremo Tribunal Federal com a equipe econômica do governo Lula (PT) e o governo do Distrito Federal.

Mesmo que o acordo seja concluído em audiência de conciliação nesta quinta (28), a liberação de eventual empréstimo solicitado ao FGC deve demorar.

Segundo pessoas a par das negociações, do ponto de vista operacional não dá para firmar um empréstimo desse tipo em poucos dias. Cada banco tem uma governança própria e velocidades diferentes para aprovar o financiamento. Além disso, o FGC nunca fez uma linha de assistência a bancos tendo como garantia os fundos de transferências federais para estados e municípios.

O desenho da operação envolve a concessão do valor integral do empréstimo pelo FGC ao governo do DF. Um pool de bancos —formado pelas maiores instituições do país, integrantes do chamado S1— concederia fiança bancária ao empréstimo do FGC. A operação teria como garantia recursos do DF no FPE (Fundo de Participação dos Estados) e FPM (Fundo de Participação dos Municípios).

Procurado pela **Folha** nesta quarta (27), o FGC não se manifestou. Bradesco, Caixa e Santander não responderam. Itaú e BB disseram que não iriam se manifestar sobre um possível socorro ao BRB.

O presidente do BRB, Nelson Antônio de Souza, iniciará na sexta (29) um novo périplo na Faria Lima para buscar apoio dos bancos ao empréstimo.

O prazo de 29 de maio, fixado pelo BRB para o aumento de capital para cumprir perdas com a compra de carteiras de crédito fraudadas do Master, não será cumprido.

Nesta quarta (27), o banco emitiu nota informando que aprovou ajustes no processo de aumento de capital, para permitir a homologação intermediária de recursos para posterior autorização do Banco Central. Com esses ajustes poderão ser realizadas homologações parciais do aumento de capital, sem encerrar o processo, até o montante de R$ 8,8 bilhões.

"Esse modelo permite que os recursos aportados passem a produzir efeitos no capital do Banco de forma gradual, sem prejuízo das etapas remanescentes", afirmou o banco.

No final de abril, os acionistas do BRB aprovaram em assembleia geral extraordinária o aumento de capital para cobrir o rombo deixado por operações com o Master, do ex-banqueiro Daniel Vorcaro.

Na assembleia, foi dada autorização para o conselho de administração do BRB praticar todos os atos necessários à implementação do aumento de capital. Pelo cronograma, o aporte deveria ser feito integralmente pelo governo do Distrito Federal até 29 de maio, junto com a publicação do balanço. Procurado, o BRB não informou se vai publicar o balanço ou se espera o fim das negociações.

Integrantes do BRB, ouvidos pela **Folha** na condição de anonimato, afirmam não ver problemas com o descumprimento do prazo dado pelo banco, uma vez que o próprio presidente da autoridade monetária, Gabriel Galípolo, já havia sinalizado que não leva em conta a publicação do balanço de 2025 até o dia 29.

Galípolo disse que o prazo que existe é o legal, que terminou em 31 de março para companhias de capital aberto —e que já foi descumprido pelo BRB, deixando em aberto o tamanho do rombo causado pelas operações com o Master.

### Banco ajusta processo de aumento de capital e abre espaço para aporte parcial

O BRB (Banco de Brasília) aprovou nesta quarta-feira (27) ajustes no processo de aumento de capital. Na prática, a medida abre espaço para a instituição integralizar os recursos do aporte de forma gradual.

"Poderão ser realizadas homologações parciais do aumento de capital, sem encerrar o processo, até o montante de R$ 8,8 bilhões. Esse modelo permite que os recursos aportados passem a produzir efeitos no capital do Banco de forma gradual, sem prejuízo das etapas remanescentes", disse o BRB em nota.

Ao mercado, o banco informou que o conselho de administração realizará a homologação parcial do aumento de capital sem isso significar necessariamente o encerramento do aporte.

# *Lula x Flávio durante a Copa*

Relações com gente de gangues financeiras e políticas são risco para bolsonarismo

**Vinicius Torres Freire**
Jornalista, foi secretário de Redação da Folha. É mestre em administração pública pela Universidade Harvard (EUA)

A política brasileira é mais e mais um caso de polícia. Também está sujeita, faz mais de década, a infecções por vírus espalhados por mídias sociais. Um bicho ruim criado em laboratórios políticos suprarreais pode abater a popularidade de um governo. A mentira do Pix e o medo de impostos feriu Lula no início de 2025, ferida que ainda sangra.

Não houvesse tantos casos de polícia ou vírus políticos, seria menos arriscado dizer que a política politiqueira vai em breve entrar em recesso por causa de Copa, festas juninas e férias pré-eleitorais. Também por causa disso, o povo vai prestar ainda menos atenção a esse mundo de costume pouco interessante e cada vez mais repulsivo.

O recesso deve começar com três vertentes de dúvidas maiores.

Uma delas é o que vai resultar das investigações das relações do pré-candidato e senador Flávio Bolsonaro (PL-RJ) com pelo menos duas gangues político-negocistas. Trata-se aqui, claro, da gangue que tinha um banco, a Master-Vorcaro, e daquela que mandava no governo do estado do Rio de Janeiro sob o ex-governador Cláudio Castro, da turma de Flávio.

Em outra vertente, a dúvida é saber se por aí vão correr águas que elevem o nível de prestígio e de votos do presidente Luiz Inácio Lula da Silva. Por exemplo, qual deve ser o efeito da agora provável aprovação e implementação em breve da redução da jornada ("fim da 6x1")?

**Qual deve ser o efeito da provável aprovação do fim da 6x1 para Lula? Isenção do IR, imposto sobre ricos e a penca de subsídios e transferências extras de renda também não renderam, até agora**

Tal projeto passou do desprezo oficial e do establishment para realidade muito provável em ano e meio, um espanto. A conta aqui é feita com base na data de apresentação da proposta de emenda à Constituição (PEC) da deputada federal Erika Hilton (PSOL-SP), ideia aliás muito difundida por meio de militância digital. A PEC que vai enfim a voto não é a de Hilton, como se sabe, mas é dela o filme que deu origem à série, história que foi decididamente encampada por Lula 3 apenas em fevereiro deste ano.

A PEC de redução de jornada vai levar água para o moinho de Lula 4? Apesar de apoiada por 71% do eleitorado (diz o Datafolha), a mudança afeta trabalhadores sob contrato formal e que trabalham mais de 40 horas, minoria grande, mas minoria. Afeta também pequenos empresários. Vai levar tempo para saber do saldo econômico da medida.

Quanto ao saldo político inicial, Lula 3 vai levar a fama e votos do "fim da 6x1"? A não ser que sobrevenha efeito defasado, a isenção do IR com tributação dos mais ricos (imposto, aliás, até agora um fiasco) não aumentou prestígio e votação de Lula 4. O resto da penca de subsídios e transferências extras de renda também não rendeu, até agora.

Está aí a dúvida maior: propaganda eleitoral e efeito cumulativo ou defasado das medidas mais ou menos eleitorais de Lula vão fazer efeito prático? Vão furar a barreira do antilulismo encarniçado e do desânimo com o envelhecimento da conversa luliana?

Uma terceira questão é o velho possível efeito da "economia", ao que não se tem prestado muita atenção. As taxas de juros que agravaram dívidas ficarão altas a perder de vista, haverá mais inflação e o número de pessoas empregadas crescerá mais devagar. A piora deve ser marginal (pequena, dada a situação presente), mas a eleição por ora se afigura apertada.

Afora no caso das relações perigosas ou repulsivas de Flávio Bolsonaro, que podem explodir (ou não) a qualquer hora, não vamos solucionar essas dúvidas antes do prazo final para a direita e para o registro de chapas, em meados de agosto.

economia

# Modelo da reestruturação para Correios pode ferir lei, alerta TCU

**BRASÍLIA** O TCU (Tribunal de Contas da União) alertou a equipe econômica do governo Lula que o plano de reestruturação dos Correios, aprovado no final do ano passado, não seguiu todos os ritos necessários, mas permitiu que ajustes sejam feitos para corrigir irregularidades. Do contrário, pode haver descumprimento da LRF (Lei de Responsabilidade Fiscal).

Paralelamente, o TCU dará andamento a um processo que vai apurar responsabilidades de agentes do Tesouro no caso. A análise do TCU é considerada decisiva para o futuro das negociações com a empresa, que ainda precisa de mais R$ 7 bilhões para executar o plano. Uma das determinações impostas pela Corte é a implementação de mecanismos de acompanhamento e controle sobre a obrigação de realizar o novo aporte.

Além de responsabilizar servidores em seu CPF, eventual descumprimento da legislação fiscal pode impactar a análise das contas de governo, que dependem de parecer prévio do TCU antes de serem apreciadas pelo Congresso Nacional.

Em julgamento nesta quarta (27), o ministro Benjamin Zymler, que relatou o caso, avaliou que a análise da reestruturação financeira foi genérica e não detalhada, mas que há tempo de correção, se a equipe econômica reestruturar o processo de garantias de estatais que não dependem do orçamento da União.

O tribunal analisou dois processos relativos à reestruturação dos Correios nesta quarta. O primeiro diz respeito à atuação do Ministério da Fazenda na concessão da garantia à primeira operação, de R$ 12 bilhões, do fim do ano passado.

Caso os Correios não paguem o empréstimo, a União terá de honrar os pagamentos. A equipe econômica terá 120 dias para implementar instrumentos de acompanhamento do risco fiscal do empréstimo já realizado.

No segundo processo, a corte analisou o plano de reestruturação e determinou a elaboração de relatórios consolidados sobre a execução das ações previstasl, bem como alternativas em caso de fracasso.

O ministro apontou que o governo demorou em dar início ao plano para reestruturar a empresa.

## PREFEITURA DO MUNICÍPIO DE JAGUARIÚNA

**AVISO DE LICITAÇÃO – PREGÃO Nº 90046/2026**
**Processo SEI nº 3524709.420.00010859/2026-81**

Objeto: Aquisição de mobiliário corporativo destinado à estruturação das salas de Licitação/Faturamento da Cidade da Saúde e do Hospital Municipal Walter Ferrari – EXCLUSIVO ME/EPP. Sessão de Disputa: 12/06/2026 às 09:00 hrs. Local/Plataforma: www.gov.br/compras UASG: 986595. Edital e Informações: www.licitacoes.jaguariuna.sp.gov.br, www.gov.br/compras, https://www.gov.br/pncp - a partir do dia 29 de maio de 2026.

Jaguariúna, 27 de maio de 2026
Município de Jaguariúna/SP
Renato Ribeiro Goivinho - Departamento de Licitações e Contratos

**AVISO DE LICITAÇÃO Nº 01091153632026**
**UASG – INSTITUTO DE ASSISTÊNCIA MEDICA AO SERVIDOR PÚBLICO ESTADUAL**

**Modalidade:** PREGÃO ELETRÔNICO PARA CONTRATAÇÃO DE PRESTAÇÃO DE SERVIÇOS
**Nº Processo:** 147.00027235/2024-41
**Nº da Contratação: 90584/2026**
**Objeto:** Contratação de prestação de serviços de saúde para ATENDIMENTO CLÍNICO AMBULATORIAL – em favor do usuário: O. H. C. G. S. - na Cidade de REGISTRO/SP. **Total de Itens Licitados:** 03 (Três).
**Valor total da licitação:** SIGILOSO, NOS TERMOS DO ARTIGO 24 DA LEI N. º 14.133/2021
**Disponibilidade do edital:** 28/05/2026. **Horário:** das 08h00 às 17h59
**Endereço:** Av. Ibirapuera,981 – Vila Clementino – São Paulo – SP- CEP 04029-000; e
**Link do PNCP: https://pncp.gov.br/app/editais?q=&status=recebendo_proposta&pagina=1**
**Entrega das Propostas:** a partir de 28/05/2026 às 08h00 no site: **www.gov.br/compras.**
**Abertura das Propostas:** 19/06/2026 às 09h00 no site: **www.gov.br/compras. Fonte:** DOESP e PNCP

## PREFEITURA MUNICIPAL DE QUATÁ

**EXTRATO DE DECISÃO DE HABILITAÇÃO E CREDENCIAMENTO**
**Processo Licitatório nº 031/2025**
**Chamamento Público nº 001/2025**

A Comissão de Contratação da Prefeitura Municipal de Quatá comunica a todos os interessados do Processo Licitatório nº 031/2025, Chamamento Público nº 001/2025, destinado ao credenciamento de empresa para contratação de profissional eletricista, pedreiro e pintor, que declarou HABILITADA e CREDENCIADA a empresa, **66.675.024 VICENTE BORGES DE ALVARENGA NETO ME**, para prestação dos serviços de Pintor e Pedreiro. Ficam eventuais interessados desde já intimados de que, nos termos do item 6, subitem 6.10, letra "b" do Edital, encontra-se aberto o prazo de (03) três dias úteis para eventual interposição de recursos. Comunique-se a decisão as empresas interessadas e publique-se.Int. Cumpra-se.

Quatá-SP, em 27 de maio 2026.
Luciana Aparecida Casadei - Agente de Contratação

## PREFEITURA MUNICIPAL DE AVANHANDAVA

EDITAL DE REPUBLICAÇÃO **PREGÃO ELETRÔNICO Nº 12/2026** PROCESSO Nº 42/2026 MENOR PREÇO GLOBAL A Prefeitura Municipal de Avanhandava/SP, torna público que fará realizar PREGÃO ELETRÔNICO Nº 12/2026, visando o contratação de empresa especializada para a prestação de serviços de seguro total da frota de veículos pertencentes ao município de Avanhandava, abrangendo veículos leves, utilitários, ambulâncias, ônibus, caminhões, máquinas pesadas, conforme descrito no Anexo I. O Edital de Licitação e seus Anexos poderão ser retirados gratuitamente na página oficial do município www.avanhandava.sp.gov.br, ou solicitado através do e-mail licitacao@avanhandava.sp.gov.br. A licitação ocorrerá através do link http://45.71.14.83:8079/compra-sedital/, às 09h00m do dia 16 de Junho de 2026. Melhores informações serão fornecidas pelo Setor de Licitações da Prefeitura Municipal, de segunda a sexta-feira, das 08h00m às 11h30m e das 13h00m às 16h00m. Avanhandava/SP, 27 de Maio de 2026. Norberto Cesar Beraldo – Prefeito Municipal.

megaleilões

**EDITAL DE LEILÃO ON-LINE**

Fernando José Cerello Gonçalves Pereira, Leiloeiro Oficial inscrito na JUCESP sob nº 844, faz saber, através do presente Edital, que devidamente autorizado pelo BANCO BRADESCO S/A., inscrito no CNPJ sob nº 60.746.948/0001-12, promoverá a venda em Leilão (1º ou 2º) do imóvel abaixo descrito, nas datas, hora e local infracitados, na forma da Lei 9.514/97. **Localização do imóvel:** Carapicuiba-SP. Bairro Jardim Helena. Estrada da Aldeia, nº 7.509. Apto. 87 no 10º pavimento ou 8º andar do Condomínio Residencial da Granja, com direito a 01 vaga indeterminada no piso térreo e subsolo. APARTAMENTO. Área real privativa 60,964m². Matr. 20.547 do RI Local. Obs.: Ocupado (AF). **1º Leilão:** 10/06/2026, às 15:00 Lance mínimo: R$ 424.761,81. **2º Leilão:** 12/06/2026, às 15:00 Lance mínimo: R$ 224.525,47. **Condição de pagamento:** à vista, mais comissão de 5% ao Leiloeiro. Os leilões serão realizados exclusivamente pela internet, através da plataforma **www.megaleiloes.com.br.** Da participação on-line: O interessado deverá efetuar o cadastramento prévio perante o Leiloeiro, com até 1 hora de antecedência ao evento. O Fiduciante será comunicado das datas, horários e local de realização dos leilões, para no caso de interesse, exercer o direito de preferência na aquisição do imóvel, pelo valor da dívida, acrescida dos encargos e despesas, na forma estabelecida no parágrafo 2º-B do artigo 27 da lei 9.514/97, incluído pela lei 13.465 de 11/07/2017. Os interessados devem consultar as condições de pagamento e venda dos imóveis disponíveis nos sites: www.bradesco.com.br e www.megaleiloes.com.br. Para mais informações - tel.: (11) 3149-4600. Fernando José Cerello Gonçalves Pereira - Leiloeiro Oficial JUCESP nº 844

**INSTITUTO ESTADUAL DO PATRIMONIO HISTORICO E ARTISTICO DE MINAS GERAIS**
**AVISO DE LICITAÇÃO**
**PREGÃO ELETRÔNICO Nº 01/2026**

O Instituto Estadual do Patrimônio Histórico e Artístico de Minas Gerais realizará o Pregão Eletrônico nº 01/2026, Processo de Compras nº 22010020004/2026. Objeto: Contratação de empresa especializada na execução de serviços de manutenção preventiva e corretiva com substituição de peças em 03 bombas hidráulicas e instaladas no prédio do IEPHA. A sessão pública ocorrerá no dia 12/06/2026 a partir de 08:00h (oito horas). As propostas comerciais serão recebidas até 7h59min da data e horário de abertura da sessão. Edital disponível no site www.compras.mg.gov.br e no Portal Nacional de Compras Públicas. Pregoeira: Ivanete Ferreira Silva. Belo Horizonte, 27 de maio 2026.

**AVISO DE LICITAÇÃO Nº 90007/2026**

**UASG – 380142 - Centro de Progressão Penitenciária Professor Ataliba Nogueira de CampinasModalidade**: Pregão Eletrônico 90007/2026 **Nº Processo:** 006.00179479/2026-94 **Objeto**: Contratação de empresa para a prestação de serviços de impressão corporativa por meio de outsourcing destinado ao Centro de Progressão Penitenciária Professor Ataliba Nogueira de Campinas **Total de Itens Licitados**: 1 (um) grupo, contendo 05 (cinco) itens. **Valor total da licitação**: R$ 240.842,10 (duzentos e quarenta mil oitocentos e quarenta e dois reais e dez centavos) **Disponibilidade do edital**: 28/05/2026 **Horário**: das 08h00 às 17h59 **Endereço**: Rodovia Jornalista Francisco Aguirre Proença, S/N, Km 4,5, Chácara Nova Boa Vista, Campinas/SP, CEP 13064-900 **Link do PNCP:** https://www.gov.br/pncp/pt-br **Entrega das Propostas**: a partir de 28/05/2026 às 08h00 no site: www.gov.br/compras. **Abertura das Propostas**: 15/06/2026 às 09h00 no site: www.gov.br/compras. **Fonte:** DOESP e PNCP

## PREFEITURA MUNICIPAL DE QUATÁ

**EXTRATO DE RATIFICAÇÃO**
**PROCESSO LICITATORIO Nº 018/2026**
**INEXIGIBILIDADE Nº 002/2026**

VISTOS E EXAMINADOS – Tendo em vista os elementos contidos no parecer da comissão de julgamento de Licitações, e manifestação da Assessoria Jurídica, RATIFICO a contratação da Empresa INSTITUTO DE EDUCAÇÃO E PESQUISAS INOVA CIDADES LTDA ME, para a contratação de empresa especializada para prestação de serviços de capacitação/assessoria **Técnica em Segurança de Informação**.

Quatá-SP, 27 de maio de 2026.
Marcio Bidoia – Prefeito Municipal

## DEFENSORIA PÚBLICA DO ESTADO DE SÃO PAULO

**AVISO DE ABERTURA DE LICITAÇÃO**
**EDITAL DE PREGÃO ELETRÔNICO Nº 90016/2026**
**PROCESSO SEI Nº 2026/0008135**
**ENDEREÇO ELETRÔNICO:** https://www.gov.br/compras/pt-br

Encontra-se aberta na Defensoria Pública do Estado de São Paulo licitação na modalidade **PREGÃO ELETRÔNICO**, com critério de julgamento **MENOR PREÇO GLOBAL POR LOTE,** cujo escopo será a constituição de Ata de Registro de Preços para a contratação de empresa(s) especializada(s) na prestação de serviços de confecção, fornecimento e instalação de persianas, sob medida, modelos: rolô tela solar 1% (item 1); rolô blackout texturizado (item 2); horizontal de alumínio 16mm (item 3) e serviços de manutenção preventiva e corretiva do conjunto persiana (item 4), para o atendimento eventual das demandas nas diversas Unidades da **DEFENSORIA PÚBLICA DO ESTADO DE SÃO PAULO** e salas de apoio da Defensoria Pública nos fóruns do Tribunal de Justiça do Estado de São Paulo, de acordo com as especificações do Termo de Referência (**Anexo I do Edital**). O certame será regido pela Lei Federal nº 14.133, de 1 º de abril de 2021. Data do início do prazo para envio da proposta eletrônica: 28/05/2026. Data e hora da abertura da sessão pública: 15/06/2026, às 10h00.O Edital estará disponível nos sites https://www.gov.br/compras/pt-br e http://www.defensoria.sp.def.br.

## Prefeitura da Estância Turística de Salto

**EDITAL – PREGÃO ELETRÔNICO Nº 14/2026**
**PROCESSO ADMINISTRATIVO Nº 4391/2025**
**SISTEMA DE REGISTRO DE PREÇOS**
**AMPLA CONCORRÊNCIA**
**REPUBLICAÇÃO – ITENS REMANESCENTES**

Encontra-se aberta licitação visando a convocação de pessoa jurídica, através de Sistema de Registro de Preços, para eventual e futura aquisição de insumos odontológicos específicos para moldagem, prova, instalação e manutenção de próteses dentárias removíveis, destinados ao atendimento das demandas assistenciais das unidades de saúde do Município de Salto/SP, conforme especificações e quantidades constantes no Anexo I, a cargo da Secretaria de Saúde. O Pregão se realizará de forma ELETRÔNICA, através da plataforma BLL Compras, **na data de 12 de junho de 2026. Início do Recebimento de Propostas: 29/05/2026 às 8hs. Fim do Recebimento de Propostas: 12/06/2026 às 08h30min. Início da Disputa: 12/06/2026 às 08h45min. Modo de Disputa: Aberto.** O Edital e anexos estão disponíveis para consulta e impressão no site da Prefeitura: www.salto.sp.gov.br. – Publicações Oficiais – Licitação, no Sistema de Pregão Eletrônico da Bolsa Brasileira de Mercadorias: www.bll.org.br e no Portal Nacional de Contratações Públicas – PNCP. Para retirada na Divisão de Licitação – Secretaria de Administração e Governo Digital, 4º andar, situada na Prefeitura Municipal de Salto, na Avenida Tranquilo Giannini, nº 861, Distrito Industrial Santos Dumont, nos dias úteis, das 08hs às 16h30min, devendo a interessada comparecer munida de mídia para gravação do arquivo do Edital e anexos. Maiores informações, na Divisão de Licitação – Secretaria de Administração e Governo Digital, através dos telefones nºs (11)4602-8533, das 08hs às 16h30min, e/ou e-mail: licitacao@salto.sp.gov.br

Estância Turística de Salto, 27 de maio de 2026.
**Fernando Amâncio de Camargo**
Secretário de Saúde

## PREFEITURA MUNICIPAL DE LOURDES

**Processo 37/2026 - Concorrência 4/2026**

Objeto: Contratação de empresa, por empreitada global, para execução de obra de construção de dispositivo de acesso e pavimentação do estacionamento do CERELE – Centro de Recreação, Lazer e Esportes "Letícia de Souza Tonchis", conforme convênio nº 100630/2026 celebrado com a Secretaria de Governo e Relações Institucionais. Regime de execução: Contratação Integrada. Data da realização: 16/06/2026 às 9 horas

Odécio Rodrigues da Silva - Prefeito

## PREFEITURA MUNICIPAL DE LOURDES

**Processo 43/2026**
**Concorrência 6/2026**

Objeto: Contratação de empresa, por empreitada global, para construção de 20 unidades habitacionais – programa 5600020250030 – Novo PAC – FNHIS sub-50 – portaria nº 892/2025 Ministério das Cidades. Regime de execução: Contratação Integrada. Data da realização: 15/06/2026 às 9 horas

Odécio Rodrigues da Silva
Prefeito

## PREFEITURA MUNICIPAL DE GUARANI D' OESTE

**AVISO DE LICITAÇÃO - PREGÃO PRESENCIAL PARA REGISTRO DE PREÇOS Nº. 006/2026 PROCESSO Nº. 018/2026.** A PREFEITURA MUNICIPAL DE GUARANI D'OESTE, através do Pregoeiro Municipal e Equipe de Apoio, faz saber que se encontra aberta a licitação na modalidade PREGÃO PRESENCIAL, do tipo MENOR PREÇO POR ITEM, regida pela Lei Federal nº. 14.133/21, e demais normas regulamentares aplicáveis à espécie, para **CONTRATAÇÃO DE UMA EMPRESA ESPECIALIZADA PARA O FUTURO E EVENTUAL FORNECIMENTO DE MATERIAIS DE HIGIENE E LIMPEZA PARA DIVERSOS SETORES DO MUNICÍPIO DE GUARANI D'OESTE, PELO PRAZO DE 12 (DOZE) MESES**. O envelope Proposta e o envelope Documentos de Habilitação, serão recebidos no **Paço Municipal de Guarani d'Oeste, na Rua João Neves Pontes, nº 1000, centro, Guarani D'Oeste – SP**, durante a Sessão Pública de Processamento do Pregão, iniciando-se às **09:00 hs. do dia 10 de junho de 2026**. O edital completo acha-se à disposição dos interessados, de 2ª a 6ª feira, das 09:00 às 11:00 horas e das 13:00 às 17:00 horas, no Paço Municipal de Guarani D'Oeste-SP, pelo telefone (17) 3834-1179 das 09:00 às 11:00, ou pelo e-mail licitacao@guaranidoeste.sp.gov.br. Guarani D'Oeste, 27 de maio de 2026. **EDMILSON PIRES DO CARMO-Prefeito Municipal**.

**Assembleia Geral Ordinária - Assembleia Geral Ordinária - Edital de Convocação - A Federação dos Trabalhadores nas Indústrias da Construção e do Mobiliário do Estado de São Paulo - FETICOM/SP**, devidamente inscrita no CNPJ: 60.505.252/0001-01, entidade profissional de segundo grau, por seu Presidente, no uso de suas atribuições estatutárias, convoca todos os Delegados, que compõem o Conselho de Representantes desta Entidade, para participarem da Assembleia Geral Ordinária a se realizar no **dia 10 de junho de 2.026,** as **15:00 horas**, na **Av Governador Mario Covas Junior, nº 814 - Jd. Cascata - Mongaguá - SP - CEP: 11730-000** em primeira convocação, para discutir e deliberar sobre a seguinte ordem do dia: **01.** Leitura, discussão e aprovação da ata anterior; **02.** Leitura, discussão e aprovação do **Balanço Patrimonial e Financeiro do ano de 2.025**, com parecer do Conselho Fiscal; **03.** Apresentação e aprovação do relatório das atividades realizadas pela FETICOM/SP em 2.025. Não havendo quórum, a assembleia realizar-se-á uma hora após, em segunda convocação, no mesmo dia e local, na forma dos Estatutos Sociais, com os Delegados presentes. Participarão da Assembleia os Delegados dos Sindicatos Filiados, que compõem o Conselho de Representantes da FETICOM/SP, quites com a contribuição associativa aprovada pelo Conselho de Representantes no dia 14 de abril de 2.015. São Paulo, 28 de maio de 2.026. Gilmar Antonio Guilhen.

## CÂMARA MUNICIPAL DE BELO HORIZONTE

**AVISO DE LICITAÇÃO**
**PREGÃO ELETRÔNICO Nº 90007/2026**

A Câmara Municipal de Belo Horizonte torna público, para conhecimento dos interessados, que realizará pregão eletrônico com o objeto da contratação de aquisição de materiais de escritório prioritários para a Secretaria Administrativa da Câmara Municipal de Belo Horizonte, a partir das 10h do dia 15 de junho de 2026, pelo Portal de Compras do Governo Federal. O texto integral do edital encontra-se à disposição dos interessados no Portal da CMBH - www.cmbh.mg.gov.br (link Transparencia>Licitacoes) e no Portal de Compras - https://www.gov.br/compras/pt-br Internet (Código UASG nº 926306). Esclarecimentos adicionais poderão ser obtidos nos dias úteis, no horário das 10h às 16h, pelo telefone da Seção de Apoio a Licitações da CMBH, (31) 3555-1249 ou pelo e-mail cpl@cmbh.mg.gov.br.

Belo Horizonte, 26 de maio de 2026.
**Rafael Augusto Mendes de Araújo Moraes**
**Pregoeiro**

## SIDERÚRGICA SÃO JOAQUIM S.A

C.N.P.J. nº 45.365.541/0001-51 - NIRE nº 3530005825-9

**EXTRATO DA ATA DE ASSEMBLEIA GERAL ORDINÁRIA REALIZADA EM 27 DE ABRIL DE 2026**

**Horário/Local:** Às 9:00 horas, na sede social, Via Anhanguera, Km. 383,5, em São Joaquim da Barra/SP. **Convocação/Quórum:** Editais de convocação publicados no jornal Folha de São Paulo em 15, 16 e 17/4/2026. Presença e acionistas que representam a maioria do capital social. **Mesa:** Presidente: Ricardo Assumpção Tuzzi; Secretário: Antônio Cezar Prada Tuzzi. **Deliberações unânimes aprovadas: A.G.O.: a)** Aprovadas as Demonstrações Financeiras do exercício social encerrado em 31/12/2025, publicados no jornal Folha de São Paulo em 14/4/2026. **b)** Considerados os valores estimados conforme A.G.E. de 23/12/2025, sendo estes ajustados, foi aprovada a seguinte destinação do lucro líquido do exercício: 5% - constituição de "Reserva Legal", não constituído por ter atingido o limite de 20% do Capital Social, conforme determina o artigo 193 da Lei 6.404/76; foi aprovado a distribuição de dividendos no valor de R$ 22.474.821,36 com os seguintes recursos: R$ 11.583.772,63 da Conta Lucros Acumulados do ano de 2024; R$ 10.891.048,73 do resultado do exercício encerrado em 31/12/2025 no valor de R$ 11.364.263,64, seja transferido para a conta de Reserva de Lucros a Realizar. **c)** Foram eleitos para membros do Conselho de Administração (mandato até A.G./2027), os seguintes membros: **Nillo Alfredo Tuzzi**, **Dorotea Tereza Assumpção Tuzzi**, **Ricardo Assumpção Tuzzi**, **Eliana Lúcia Prada Tuzzi Borini** e **Antônio Cezar Prada Tuzzi**. **d)** Foram eleitos para o Conselho Fiscal (mandato até a A.G.O./2027), pelos acionistas titulares de ações preferenciais, como membro efetivo, **Joaquim Guilherme Bauer** e como membro suplente, **Antônio Carlos Pereira Fernandes Lopes**, e pelos demais acionistas, como membros efetivos, **Wander Pinto** e **Rafael Confetti Gatsios**, e como suplentes **Cleiber Henrique Borini** e **Chafi José Nader Júnior**. **(e)** Foi fixada a verba global de remuneração dos administradores até o limite mensal de R$ 450.000,00 e a individual mensal dos membros do Conselho Fiscal em R$ 4.000,00. **Nada mais. JUCESP** nº 216.613/26-7 em 20/5/2026. Maria Centurion Dardani - Secretária Geral.

## CLUB ATHLETICO PAULISTANO

**EDITAL DE INTIMAÇÃO PARA CIÊNCIA DE EVENTUAIS INTERESSADOS**

O CLUB ATHLETICO PAULISTANO, com sede nesta Capital à Rua Honduras n.º 1.400, por seu Presidente e representante legal (inciso I, do art. 93 do Estatuto Social), na forma e para fins preconizados no art. 9° do Estatuto Social, já esgotado o prazo estabelecido no parágrafo único do art. 42 deste Estatuto, vem tornar público que incorporará ao seu patrimônio, decorrido o prazo de 10 (dez) dias da publicação deste edital, os títulos sociais abaixo relacionados, cujos titulares foram eliminados por inadimplência ou desligados do quadro social por falecimento.

Fica assegurado ainda, aos proprietários ou aos seus eventuais herdeiros legítimos, conforme o caso, o direito de serem reembolsados pelo valor que se apurar, depois de deduzidas todas as despesas decorrentes da transação e dos débitos para com o clube, se for o caso.

Para que produza os devidos e legais efeitos, em especial para que no futuro não se alegue ignorância, é publicado o presente edital.

**Títulos Sociais: 1117, 1840, 9011, 9210 e 9385.**

São Paulo, 20 de maio de 2026.
**Gil Ferrari Bacos**
Presidente

## CÂMARA MUNICIPAL DE CAMPINAS

**DIRETORIA DE ASSUNTOS LEGISLATIVOS**
**COORDENADORIA DE APOIO ÀS COMISSÕES**
**CAC@CAMPINAS.SP.LEG.BR - RAMAL: 5444**

**22ª AUDIÊNCIA PÚBLICA**

O Presidente da Comissão de Finanças e Orçamento da Câmara Municipal de Campinas convoca, nos termos do inciso III do artigo 85 do Regimento Interno da Câmara Municipal de Campinas, Audiência Pública, a se realizar no dia 9 de junho de 2026, terça-feira, às 19h, no Plenário "José Maria Matosinho" deste Poder Legislativo, localizado na Av. Engenheiro Roberto Mange, 66, Ponte Preta, para debater a seguinte proposição:

• PROJETO DE LEI ORDINÁRIA (PLO) Nº 115/2026, PROCESSO Nº 245.752, DE AUTORIA DO PREFEITO MUNICIPAL, QUE "DISPÕE SOBRE AS DIRETRIZES ORÇAMENTÁRIAS PARA O ANO DE 2027 E DÁ OUTRAS PROVIDÊNCIAS".

Informa que a audiência será transmitida pela TV Câmara Campinas, através do sinal digital 11.3, do canal 4 da Claro/NET e do canal 9 da VivoFibra, com retransmissão simultânea nas fanpages da TV Câmara Campinas e da Câmara Municipal de Campinas no Facebook, e streaming no site campinas.sp.leg.br e no canal da TV Câmara Campinas no Youtube.

Esclarece que a população poderá participar da audiência presencialmente e também através de link disponível na página inicial do site **www.campinas.sp.leg.br**.

Campinas, 19 de maio de 2026
**CARLINHOS CAMELÔ**
Presidente da Comissão de Finanças e Orçamento

30 uol
ANOS

**Credibilidade se constrói com o tempo. Nós temos a do Brasil desde sempre.**

O UOL tem 30 anos de idade.

Com atualidade para entender o presente.

Com autenticidade para ser verdadeiro.

Com atemporalidade e continuidade, para atravessar gerações e seguir escrevendo a história.

UOL. 30 ANOS DE IDADE.

## economia

# TCU exige transparência em fundos fora do Orçamento

**BRASÍLIA** O TCU (Tribunal de Contas da União) determinou que o governo Lula (PT) faça ajustes e dê mais transparência aos fundos que executam políticas públicas fora do Orçamento, em especial o FNDIT (Fundo Nacional de Desenvolvimento Industrial e Tecnológico) e o Firece (Fundo de Apoio à Infraestrutura para Recuperação e Adaptação a Eventos Climáticos Extremos).

O tribunal não proibiu, na prática, a execução de gastos por meio dos fundos, mas exigiu uma melhora na governança, rastreabilidade e transparência na execução dos programas.

Os ajustes terão de ser feitos em até 180 dias, segundo determinaram os ministros em julgamento nesta quarta-feira (27), e o governo terá de deixar claro o impacto fiscal com cada política financiada a partir desses fundos e o motivo de ela não ser executada diretamente pelo orçamento.

Como mostrou a **Folha**, o uso de fundos para financiar políticas públicas aumentou no governo Lula 3, e a prática foi alvo de críticas da área técnica do TCU. Nesta quarta (27), o plenário da corte concordou com a equipe técnica e determinou restrições ao uso desses instrumentos fora das regras fiscais.

Tanto no caso do FNDIT quanto no Firece poderá haver continuidade na execução das políticas públicas durante o período dos ajustes.

Administrado pelo BNDES (Banco Nacional de Desenvolvimento Econômico e Social), o FNDIT tem vinculado o Programa Mover, voltado para a descarbonização e transição energética.

Já o Firece é voltado para financiar ações contra eventos climáticos extremos. O fundo foi concebido em 2024, no contexto das enchentes no Rio Grande do Sul.

O TCU também determinou que o governo faça uma avaliação sobre a execução do programa educacional Pé-de-Meia por meio do Fipem, e não diretamente pelo orçamento. No ano passado, a corte determinou que os recursos para financiar o programa transitassem de forma integral no orçamento.

O governo terá de apresentar ainda ao TCU, também em 180 dias, um relatório sobre medidas de mapeamento e divulgação de receitas federais que não são recolhidas aos cofres do Tesouro. **Guilherme Pimenta**

---

**PREFEITURA MUNICIPAL DE RIO CLARO**

**AVISO DE ABERTURA DE LICITAÇÃO**

**PREGÃO ELETRÔNICO N. 30/2026 EDITAL N. 37/2026 ÓRGÃO:** SECRETARIA MUNICIPAL DE DESENVOLVIMENTO SOCIAL OBJETO: AQUISIÇÃO DE (01) UM VEÍCULO AUTOMOTOR TIPO VAN ZERO QUILÔMETRO. A sessão pública será realizada no endereço eletrônico **www.comprasbr.com.br** no dia 12.06.2026 a partir das 09h00min. EDITAL disponível nos Sites: **www.comprasbr.com.br** e **licitacao.rioclaro.sp.gov.br**. **THIAGO YAMAMOTO/Secretário Municipal de Desenvolvimento Social**

---

**PREFEITURA DO MUNICÍPIO DE JANDIRA**

**HOMOLOGAÇÃO/ADJUDICAÇÃO**

**Pregão Eletrônico n° 10/2026 - Processo nº 2327/2026**

**Objeto:** Contratação de Empresa Especializada em prestação de serviços gráficos para produção de materiais impressos utilizados pelas secretarias municipais do município de Jandira, em atendimento a Secretaria Municipal de Comunicação e Eventos. Homologo para que surta seus efeitos legais o resultado do julgamento do agente de contratação, ficando adjudicado o seu objeto nos termos do art. 71, inciso IV da Lei nº 14.133/2021 e alterações posteriores a favor da empresa: MALB SOLUÇÕES LTDA. - CNPJ: 60.740.329/0001-10.

**Wanderlei Lopes dos Reis -** Secretário Adjunto Municipal de Comunicação e Eventos

---

FUNDAÇÃO CASA

**AVISO DE LICITAÇÃO**

AVISO DE LICITAÇÃO Nº 90025/2026 - UASG 990202; Modalidade: Pregão Eletrônico; Nº Processo: 161.00070492/2026-50; Objeto: Contratação de serviços de lavanderia; Total de Itens Licitados: 03 (três); Valor Total da Licitação: R$ 1.706.449,80 (um milhão, setecentos e seis mil, quatrocentos e quarenta e nove reais e oitenta centavos); Disponibilidade do Edital: 29/05/2026; Horário: Das 08h00 às 17h59; Endereço: Rua Florêncio de Abreu, 848 - Luz - São Paulo - SP; Link do PNCP: https://www.gov.br/pncp/pt-br; Entrega das Propostas: A partir de 29/05/2026 às 09h30 no site: www.gov.br/compras; Abertura das Propostas: 16/06/2026 às 09h30 no site: www.gov.br/compras; Fonte: DOESP e PNCP.

---

**PREFEITURA DE BOITUVA**

**AVISO REABERTURA DE LICITAÇÃO PREGÃO ELETRÔNICO Nº 84/2025**

Órgão: Prefeitura de Boituva. Objeto: Registro de Preço para a Contratação de Empresa para Fornecimento de Su-plementos Nutricionais e Dietas especiais para pacientes atendidos pela rede municipal de saúde de Boituva/SP; Modalidade: Pregão Eletrônico Nº 84/2025. Sessão: 15/06/2026 às 09H00. O Edital completo está disponível atra-vés do site, www.boituva.sp.gov.br, www.licitardigital.com.br e no portal de compras públicas www.gov.br/pncp/pt-br. Prefeitura de Boituva, em 27 de maio de 2026. Lucas Dorighello – Secretário Municipal de Saúde.

**AVISO DE LICITAÇÃO PREGÃO ELETRÔNICO Nº 32/2026**

Órgão: Prefeitura De Boituva. Objeto: Contratação, por meio de sistema de Registro de Preços, de empresa especia-lizada para prestação de serviços de arbitragem nas modalidades de futebol de campo, futsal, basquete, voleibol e handebol, para atender às demandas da secretaria municipal de esportes de Boituva; Modalidade: Pregão Eletrôni-co Nº 32/2026. Sessão: 16/06/2026 às 09H00. O Edital completo está disponível através do site, www.boituva.sp.gov.br, www.licitardigital.com.br e no portal de compras públicas www.gov.br/pncp/pt-br. Prefeitura de Boituva, em 27 de maio de 2026. Rafael Alves Correa – Secretário Municipal de Esportes.

---

**PREFEITURA MUNICIPAL DE IACRI**

**AVISO DE LICITAÇÃO**

**PREGÃO PRESENCIAL DE REGISTRO DE PREÇOS Nº 017/2026**

O Prefeito Municipal de Iacri torna público que se encontra aberto no Setor de Compras o Edital nº 022/2026 do Pregão Presencial de Registro de Preços nº 017/2026 – Processo nº 041/2026, para a contratação de empresa especializada na locação de brinquedos infláveis, equipamentos recreativos e atrações infantis, incluindo serviços de transporte, alimentação, organização, instalação, montagem, desmontagem, operação e acompanhamento com monitores, destinados à utilização nos eventos, festividades, ações culturais, educacionais, esportivas, sociais e demais atividades promovidas e apoiadas pela Prefeitura Municipal de Iacri, através da Secretaria Municipal de Cultura e Turismo e demais Secretarias Municipais, pelo período de 12 (doze) meses. O Edital minucioso bem como outras informações poderão ser obtidas no Setor Licitações desta Prefeitura no horário de expediente, das 08h às 11h e das 13h às 17h, de segunda à sexta-feira e no site www.iacri.sp.gov.br, Informações à distância serão fornecidas pelo fone (14) 3489-8509 ou pelo e-mails: compras@iacri.sp.gov.br / compras.iacri@gmail.com. A presente licitação realizar-se-á no dia 11/06/2026, às 09h00min.

Iacri, 27 de maio de 2026.

Cleber Rogério Cerbantes Panhozzi– Prefeito Municipal

---

**PREFEITURA MUNICIPAL DE VALENTIM GENTIL**

**Chamada Pública nº 002/2026**

**INEXIGIBILIDADE DE LICITAÇÃO Nº 010/2026**

**Edital nº 053/2026**

**Processo nº 090/2026**

Objeto: Encontra-se aberto nessa municipalidade o **CHAMAMENTTO PÚBLICO PARA CREDENCIAMENTO DE INSTITUIÇÕES FINANCEIRAS E/OU ADMINISTRADORAS DE CARTÃO DE CRÉDITO, PARA REALIZAÇÃO DE OPERAÇÕES DE CARTÃO DE CRÉDITO CONSIGNADO, AOS SERVIDORES PÚBLICOS MUNICIPAIS, ATIVOS E INATIVOS, MEDIANTE CONSIGNAÇÃO EM FOLHA DE PAGAMENTO, NOS TERMOS DA LEGISLAÇÃO APLICÁVEL, INCLUINDO O DECRETO MUNICIPAL Nº 5.148 DE 10 DE FEVEREIRO DE 2026.** O Credenciamento ficará aberto pelo prazo de 05 (cinco) anos, contados da data da primeira publicação do edital, podendo ser prorrogado caso haja interesse da Administração. Os envelopes com os documentos de habilitação deverão ser encaminhados ao Agente de Contratação deste Município, pelo e-mail: licitacao2@valentimgentil.sp.gov.br ou por meio de envelope lacrado entregue no Paço Municipal "Prefeito Airton de Medeiros", localizado na Praça Jacilândia, nº 4-33, Centro, Valentim Gentil/SP e ocorrerá a partir da divulgação deste aviso no diário oficial do Município e em jornal de grande circulação do estado de São Paulo. As empresas interessadas em participar do procedimento de Credenciamento poderão obter maiores informações junto ao Setor de Licitações da Prefeitura, na Praça Jacilândia, 4-33, Centro, pelo telefone (17) 3131-1250, bem como no site www.valentimgentil.sp.gov.br. Valentim Gentil/SP, 27 de maio de 2026.. Claudinei Carvassan Rodrigues. Prefeito Municipal.

---

**PREFEITURA MUNICIPAL DE JUNQUEIRÓPOLIS/SP**

**Extrato de Edital de Pregão Eletrônico n° 063/2026 (RETIFICADO)-** Objeto: A Prefeitura de Junqueirópolis/SP, em cumprimento a Lei Federal n° 14.133/2021 e Decreto Municipal nº 7.421/2024, torna público que realizará Pregão Eletrônico no dia **17 de junho de 2026, às 08h30min**, visando a **AQUISIÇÃO DE MATERIAIS IMPRESSOS PARA SEREM UTILIZADOS PELO SETOR DA SAÚDE**.O Edital está disponibilizado, na íntegra, no endereço eletrônico www.bll.org.br, no site: www.junqueiropolis.sp.gov.br e no Portal Nacional de Contratações Públicas - PNCP. Quaisquer esclarecimentos serão prestados junto a Plataforma BLL, no endereço eletrônico www.bll.org.br.

Junqueirópolis/SP, 27 de maio de 2026.

**LETICIA GONÇALVES ORTOLANI AGUSTINI -** Diretora de Saúde

---

**Edital de Convocação de Assembleia Geral Extraordinária de Regularização e Recomposição da Representação Legal -** A **ASSOCIAÇÃO NÚCLEO SINDICAL CIDADÃO PARA O DESENVOLVIMENTO SOCIAL E CULTURAL - NSC**, associação civil sem fins lucrativos, inscrita no CNPJ sob nº 27.103.663/0001-98, com sede situada na Rua Soldado José de Andrade, nº 478, Jardim Santa Francisca, Guarulhos/SP, CEP 07024-001, por seus associados abaixo subscritos, representando quantitativo superior a 1/5 (um quinto) do quadro associativo em pleno gozo de seus direitos sociais, nos termos do art. 60 do Código Civil e do Estatuto Social vigente, em razão da ausência de diretoria regularmente investida desde o encerramento do último mandato regularmente registrado, **CONVOCAM** todos os associados com direito a voto para participarem da **Assembleia Geral Extraordinária de Regularização e Recomposição da Representação Legal**, a realizar-se no dia 10 de junho de 2026, às 16h00, em primeira convocação, com a presença da maioria absoluta dos associados com direito a voto, e às 16h30, em segunda convocação, observado o intervalo mínimo de 30 (trinta) minutos entre as convocações, com a presença mínima de 1/3 (um terço) dos associados com direito a voto, na sede da entidade, para deliberarem sobre a seguinte **Ordem do Dia: 1)** Reconhecimento da irregularidade administrativa decorrente da ausência de eleições desde 2018 e da inexistência de diretoria regularmente investida; **2)** Justificativa formal da paralisação administrativa da entidade e indicação do responsável pela guarda dos livros sociais, documentos institucionais e registros da entidade durante o período de irregularidade; **3)** Ratificação dos atos administrativos praticados durante o período de irregularidade, exclusivamente para preservação da continuidade institucional, documental e cadastral da entidade; **4)** Prestação, apreciação e deliberação acerca das contas referentes ao período de irregularidade administrativa; **5)** Eleição e posse da nova Diretoria Executiva e do Conselho Fiscal da entidade, na forma do Estatuto Social vigente; **6)** Recomposição da representação legal da entidade e autorização para adoção das providências administrativas e registrais necessárias perante o Cartório de Registro Civil de Pessoas Jurídicas competente. As chapas candidatas deverão ser registradas perante a Comissão Eleitoral Provisória com antecedência mínima de 5 (cinco) dias corridos da data da Assembleia, observadas as disposições do Estatuto Social vigente. O processo eleitoral observará integralmente as disposições estatutárias vigentes, garantindo-se publicidade, transparência, regularidade institucional e igualdade entre os participantes. Os documentos relativos às matérias constantes da Ordem do Dia permanecerão à disposição dos associados na sede da entidade, em horário comercial, até a data da realização da Assembleia. Guarulhos/SP, 28 de maio de 2026. **Wagner Menezes; Orlando Mauricio Junior; Marcos Meira da Rocha -** Associados Subscritores da NSC.

---

**SINDICATO DOS SERVIDORES PÚBLICOS MUNICIPAIS E AUTÁRQUICOS DE FRANCO DA ROCHA - SINDSERV**

**EDITAL DE CONVOCAÇÃO DE ASSEMBLEIA EXTRAORDINÁRIA**

Pelo presente Edital, a Diretoria executiva do Sindicato dos Servidores Públicos Municipais e Autárquicos de Franco da Rocha - SINDSERV (CNPJ sob nº 01.306.258/0001-83), através de sua Presidente que ao final assina, vem, convocar todos os associados em pleno gozo de seus direitos estatutários, a participarem da assembleia geral extraordinária, a ser realizada no dia 03/06/2026, as 06h30min em 1ª chamada, e as 07h00min em 2ª chamada com qualquer número de presentes, na Avenida José Alves Cerqueira Cesar nº 117, Jardim União, Franco da Rocha, SP, CEP 07840-145, para deliberar sobre a seguinte ordem do dia: a) Proposta de deflagração de movimento de greve e demais. Franco da Rocha, 28 de maio de 2026. **Marcela Rodrigues do Nascimento Souza -** Presidente.

---

**PREFEITURA DO MUNICÍPIO DE GUAPIAÇU/SP**

**AVISO DE LICITAÇÃO -PREGÃO ELETRÔNICO Nº 021/2026;** Torna público aos interessados a realização do Pregão Eletrônico no 021/2026; Processo Licitatório n° 051/2026. TIPO: MENOR PREÇO UNITÁRIO. OBJETO: Constitui objeto do presente pregão o REGISTRO DE PREÇOS DE SERVIÇOS ESPECIALIZADOS DE MANUTENÇÃO PREVENTIVA E CORRETIVA DOS SISTEMAS DE SUSPENSÃO E MOLEJO, para a frota de veículos (médios, leves e pesados), pelo prazo de 12 (doze) meses, de acordo com as especificações do Termo de Referência, Anexo I deste edital. DATA E LOCAL DA SESSÃO: Dia 11/06/2026 às 09:00hrs. EDITAL DISPONÍVEL: no site eletrônico https://guapiacu.sp.gov.br/ -> Licitações -> Portal de Compras. DATA: 27/05/2026. PREGOEIRO: Leandro Mariano da Silva.

---

**PREFEITURA DO MUNICÍPIO DE VOTUPORANGA**

**AVISO DE PREGÃO ELETRÔNICO Nº 078/2026 - PROCESSO Nº 165/2026**

OBJETO: REGISTRO DE PREÇOS para locação de banheiros químicos para utilização em diversas áreas da Prefeitura, com entrega parcelada durante o período de 12 (doze) meses.
DATA DA SESSÃO: 16/06/2026. INFORMAÇÕES E EDITAL COMPLETO pelo endereço eletrônico: www.votuporanga.sp.gov.br.
LEANDRO VINÍCIUS DA CONCEIÇÃO - Secretário Municipal da Administração – 27/05/2026.

---

**PREFEITURA MUNICIPAL DE JACI**

**AVISO DE LICITAÇÃO PREGÃO ELETRÔNICO**

**Nº 010/2026 PROC ADMIN N° 024/2026**

OBJETO: A presente licitação tem por objeto, o Registro de Preços de Serviços de Laboratório para Confecção de Prótese Dentária Total e Prótese Dentária Parcial Removível, conforme especificações constantes no Anexo I do edital. **Data/Hora Sessão Pública:** 15/06/2026 às 08h30m (H Brasília) **Critério de Julgamento:** Menor preço global **Modo de Disputa:** Aberto **Amostra:** Não **Preferência ME/EPP/ Equiparadas:** Sim **Link:** SCPI Portal de Compras http://192.168.1.10:8079/comprasedital/ **Jaci, 27 de Maio de 2026. Valeria P Guimarães - Prefeita Municipal.**

---

**PREFEITURA MUNICIPAL DE GUARARAPES**

**EXTRATO DE PUBLICAÇÃO**

**PROCESSO Nº 061/2026**

**PREGÃO ELETRÔNICO Nº 029/2026**

OBJETO: REGISTRO DE PREÇOS PARA AQUISIÇÕES DE GÊNEROS ALIMENTÍCIOS, ARROZ MIX E FEIJÃO CARIOCA, PARA A SEÇÃO DE ALIMENTAÇÃO ESCOLAR DO MUNICÍPIO DE GUARARAPES, CONFORME ESPECIFICAÇÕES E QUANTIDADES CONSTANTES DO TERMO DE REFERÊNCIA – ANEXO I DO PRESENTE EDITAL. Recebimento das Propostas: das 09h00min do dia 01/06/2026 até às 08h30min do dia 16/06/2026. Abertura das Propostas: às 08h31min do dia 16/06/2026. Início da Sessão de Disputa: às 09h00min do dia 16/06/2026. Local: www.bll.org.br. Modo de Disputa: Aberto.
OBS: O Edital encontra-se a disposição dos interessados nos sites www.guararapes.sp.gov.br e www.bll.org.br. Maiores informações via e-mail: compras@guararapes.sp.gov.br

Guararapes, 27 de maio de 2026

Enevaldo Albano

Diretor do Departamento de Gestão de Material e Patrimônio

---

**PREFEITURA DO MUNICÍPIO DE VALINHOS**

**RESUMO DE EDITAL**

**PROCESSO ADMINISTRATIVO Nº 6416/2026 - PREGÃO ELETRÔNICO Nº 63/2026**

**OBJETO:** Aquisição de dieta e insumos.

**DATA/HORA/LOCAL**: 16/06/2026 às 09h00.

**LOCAL DA DISPUTA:** Portal de Compras do Governo Federal www.gov.br/compras UASG 987225.

**PROCESSO ADMINISTRATIVO Nº 2803/2026 - PREGÃO ELETRÔNICO Nº 56/2026**

**OBJETO:** Adequação da rede de gás medicinal.

**DATA/HORA/LOCAL**: 24/06/2026 às 09h00.

**DATA/HORA PARA A VISITA TÉCNICA FACULTATIVA:** A partir do dia 01/06/2026 até o dia 23/06/2026, de segunda a sexta-feira, das 8h00 às 16h00.

**LOCAL DA DISPUTA:** Portal de Compras do Governo Federal www.gov.br/compras UASG 987225.

Os editais poderão ser consultados gratuitamente no portal eletrônico www.gov.br/compras e no site www.valinhos.sp.gov.br. Informações: (19) 3871-1213.

**RICARDO JOSÉ PIRES CORRÊA -** Secretário de Licitações

---

**Edital de Convocação de Assembleia Geral Extraordinária de Regularização Institucional e Adequação Estatutária -** O **INSTITUTO CENTRO INTERSINDICAL DE MEDIAÇÃO DO TRABALHO - CIMT,** associação civil sem fins lucrativos, inscrita no CNPJ sob nº 16.600.711/0001-37, com sede situada na Rua Jaiminho, nº 215, Vila Progresso, Guarulhos/SP, CEP 07095-150, por seus associados abaixo subscritos, representando quantitativo superior a 1/5 (um quinto) do quadro associativo em pleno gozo de seus direitos sociais, nos termos do art. 60 do Código Civil e do art. 21, §1º, do Estatuto Social vigente, em razão da ausência de diretoria regularmente investida após o encerramento do último mandato regularmente registrado, **CONVOCAM** todos os associados com direito a voto para participarem da **Assembleia Geral Extraordinária de Regularização Institucional e Adequação Estatutária**, a realizar-se no dia 10 de junho de 2026, às 16h00, em primeira convocação, com a presença da maioria absoluta dos associados com direito a voto, e às 16h30, em segunda convocação, com a presença mínima de 1/3 (um terço) dos associados com direito a voto, observado o intervalo mínimo de 30 (trinta) minutos entre as convocações, na sede da entidade, para deliberarem sobre a seguinte **Ordem do Dia: 1)** Reconhecimento da irregularidade administrativa decorrente da ausência de eleições e da inexistência de diretoria regularmente investida desde o encerramento do último mandato regularmente registrado; **2)** Justificativa formal da paralisação administrativa da entidade e indicação do responsável pela guarda dos livros sociais, documentos institucionais e arquivos da entidade durante o período de irregularidade; **3)** Ratificação dos atos administrativos ordinários praticados durante o período de irregularidade, exclusivamente para preservação da continuidade institucional, documental e cadastral da entidade; **4**) Prestação, apreciação e deliberação acerca das contas referentes ao período de irregularidade administrativa; **5)** Adequação e regularização das disposições estatutárias necessárias à recomposição da governança institucional, harmonização normativa interna e adequação do Estatuto Social ao Código Civil e demais normas aplicáveis; **6)** Instituição de Comissão Eleitoral Provisória responsável pela condução, fiscalização e organização do processo eleitoral destinado à recomposição definitiva da Diretoria e do Conselho Fiscal da entidade; **7)** Autorização para adoção das providências administrativas, registrais e cartorárias necessárias ao registro dos atos deliberados na presente Assembleia. Os documentos relacionados às matérias constantes da Ordem do Dia permanecerão à disposição dos associados na sede da entidade até a data da realização da Assembleia. Guarulhos/SP, 28 de maio de 2026. **Orlando Mauricio Junior; Wagner Menezes; Jailton Caldas Silva; Lidenor Feitosa Pinheiro -** Associados Subscritores do CIMT.

---

**ABIMDE – ASSOCIAÇÃO BRASILEIRA DAS INDÚSTRIAS DE MATERIAIS DE DEFESA E SEGURANÇA**

Av. Brig. Luís Antônio, 2367 – 12º andar – Conj. 1201 a 1207 – Edifício Barão de Ouro Branco

Jardim Paulista – São Paulo/SP – CEP: 01.401-000 - Fone: (11) 3170-1860

Consultamos as possíveis empresas nacionais fabricantes dos produtos: 1 - Produto: Embarcação militar multipropósito Aruanã 20 Nº de identificação (part number): ARUANÃ 20 Nº de estoque (catalogo usuário): ARN20FT Descrição: Embarcação militar multipropósito Aruanã 20 e seus modelos, equipada com estações de armas para metralhadora, câmera de visão termal, blindagem nível NIJ III em painéis fixos ou removíveis e com tanque de combustível ante explosão. Informações adicionais: Embarcação militar multipropósito em alumínio naval da linha Aruanã 20 e seus respectivos submodelos, desenvolvida para operações militares, policiais e de segurança pública, equipada com suportes para armamentos, blindagem balística nível NIJ III em painéis fixos ou removíveis, câmera de visão termal, tanque de combustível com sistema ante explosão e integração de sistemas eletrônicos e de navegação embarcada. 2 - Produto: Embarcação militar multipropósito Aruanã 23 Nº de identificação (part number): ARUANÃ 23 Nº de estoque (catalogo usuário): ARN23FT Descrição: Embarcação militar multipropósito Aruanã 23 e seus modelos, equipada com estações de armas para metralhadora, câmera de visão termal, blindagem nível NIJ III em painéis fixos ou removíveis e com tanque de combustível ante explosão. Informações adicionais: Embarcação militar multipropósito em alumínio naval da linha Aruanã 23 e seus respectivos submodelos, desenvolvida para operações militares, policiais e de segurança pública, equipada com suportes para armamentos, blindagem balística nível NIJ III em painéis fixos ou removíveis, câmera de visão termal, tanque de combustível com sistema ante explosão e integração de sistemas eletrônicos e de navegação embarcada. 3 - Produto: Embarcação militar multipropósito Aruanã 26 Nº de identificação (part number): ARUANÃ 26 Nº de estoque (catalogo usuário): ARN26FT Descrição: Embarcação militar multipropósito Aruanã 26 e seus modelos, equipada com estações de armas para metralhadora, câmera de visão termal, blindagem nível NIJ III em painéis fixos ou removíveis e com tanque de combustível ante explosão. Informações adicionais: Embarcação militar multipropósito em alumínio naval da linha Aruanã 26 e seus respectivos submodelos, desenvolvida para operações militares, policiais e de segurança pública, equipada com suportes para armamentos, blindagem balística nível NIJ III em painéis fixos ou removíveis, câmera de visão termal, tanque de combustível com sistema ante explosão e integração de sistemas eletrônicos e de navegação embarcada. 4 - Produto: Embarcação militar multipropósito Aruanã 29 Nº de identificação (part number): ARUANÃ 29 Nº de estoque (catalogo usuário): ARN29FT Descrição: Embarcação militar multipropósito Aruanã 29 e seus modelos, equipada com estações de armas para metralhadora, câmera de visão termal, blindagem nível NIJ III em painéis fixos ou removíveis e com tanque de combustível ante explosão. Informações adicionais: Embarcação militar multipropósito em alumínio naval da linha Aruanã 29 e seus respectivos submodelos, desenvolvida para operações militares, policiais e de segurança pública, equipada com suportes para armamentos, blindagem balística nível NIJ III em painéis fixos ou removíveis, câmera de visão termal, tanque de combustível com sistema ante explosão e integração de sistemas eletrônicos e de navegação embarcada. 5 - Produto: Embarcação militar multipropósito Aruanã 38 Nº de identificação (part number): ARUANÃ 38 Nº de estoque (catalogo usuário): ARN38FT Descrição: Embarcação militar multipropósito Aruanã 38 e seus modelos, equipada com estações de armas para metralhadora, câmera de visão termal, blindagem nível NIJ III em painéis fixos ou removíveis e com tanque de combustível ante explosão. Informações adicionais: Embarcação militar multipropósito em alumínio naval da linha Aruanã 38 e seus respectivos submodelos, desenvolvida para operações militares, policiais e de segurança pública, equipada com suportes para armamentos, blindagem balística nível NIJ III em painéis fixos ou removíveis, câmera de visão termal, tanque de combustível com sistema ante explosão e integração de sistemas eletrônicos e de navegação embarcada. A se manifestarem com a devida comprovação e em até 5 (cinco) dias úteis após a divulgação deste informe, nos termos de nossa Norma de Emissão de Declaração de Exclusividade. Caso não haja qualquer manifestação em contrário até o fim deste prazo, será expedida a Declaração de Exclusividade. São Paulo, 28 de maio de 2026.

# Eurobike

**BCLV Comércio de Veículos S.A. | CNPJ/MF nº 04.871.143/0001-20**

**Demonstrações Financeiras 2025**

## RELATÓRIO DA ADMINISTRAÇÃO

Ribeirão Preto, 22 de maio de 2026. **Senhores Acionistas, BCLV Comércio de Veículos S.A.** submete à apreciação de Vossas Senhorias o Relatório de Administração e as correspondentes Demonstrações Financeiras individuais e consolidadas, as quais estão de acordo com as práticas contábeis adotadas no Brasil, referentes ao exercício social encerrado em 31/12/2025. **I. Apresentação:** A **BCLV Comércio de Veículos S.A.** ("Companhia") é uma sociedade anônima de capital fechado com participação controladora na sociedade BVEL Comércio de Veículos Ltda. e participação controladora na sociedade BRST Locação Ltda. A Companhia e suas controladas, também conhecidas pela marca "Eurobike", possuem unidades em Brasília (Distrito Federal), Goiânia (GO), Ribeirão Preto (SP) e São Paulo (SP), e Campinas (SP) tem como atividade preponderante o comércio e manutenção de veículos *premium*. **II. Panorama Setorial e Estratégia:** Durante o exercício de 2025, a demanda por produtos e experiências de alta qualidade permaneceu consistente, apoiada pela força do segmento premium. A Eurobike manteve sua diretriz estratégica voltada à excelência no atendimento aos clientes, o que contribuiu para um desempenho sólido, que resultou em um aumento de seu faturamento em mais de 50 milhões. Destaque do período foi o crescimento das receitas de motocicletas novas em (+47,11%) e veículos seminovos em (+34,44%). Estes resultados contribuíram para o crescimento do lucro bruto em 6,4% totalizando R$ 185 milhões. Entretanto, três fatores fizeram que houvesse redução do lucro líquido em relação ao ano anterior. Aumento das despesas comerciais com destaque nos investimentos em *marketing*, despesas com comissionamento e despesas com garantias estendidas, outro ponto foram as despesas financeiras com destaque para os juros sobre financiamento, a frota da BRST é adquirida através de financiamento desta forma o crescimento das despesas financeiras tem relação direta com o crescimento da frota, na BCLV tivemos a quitação da aeronave de maneira antecipada, essa operação gerou despesa financeira de R$ 2,8 milhões e outro ponto é a compra de veículos usados, para esta operação utilizamos capital de terceiros, o crescimento desta operação tem relação direta com o crescimento dos juros. Redução em outras receitas operacionais, em 2024 foi comercializado a BMMOT, por isso a redução em aproximadamente R$ 9 milhões. A Eurobike acredita que mantendo o padrão de faturamento e lucro bruto, com maior controle de suas despesas e melhora do seu giro de estoque de veículos usados a empresa conquistará excelentes resultados e, a longo prazo, manterá sua trajetória de crescimento e sua posição de destaque no segmento de veículos *premium*. **III. Resultados Operacionais:** O exercício de 2025 para a Eurobike foi positivo. Os resultados operacionais demonstram que as decisões estratégicas tomadas pela administração foram acertadas e consistentes. **Crescimento de Receita:** A receita líquida da BCLV continuou a crescer significativamente e totalizou mais de R$ 1,636 bilhões. **Aumento do Lucro Bruto:** O lucro bruto em 2025 foi de R$ 185 milhões, um aumento de 6,40% em relação a 2024. **Crescimento do EBITDA:** O EBITDA consolidado totalizou mais de R$ 70,1 milhões em 2025: A margem EBITDA totalizou 4,29%, apresentando crescimento em relação a 2024 decorrente do aumento do lucro bruto e a manutenção das despesas administrativas.

| | |
|---|---|
| Lucro operacional antes do resultado financeiro | R$ 50.431 |
| Depreciação/Amortização | R$ 27.755 |
| Outras receitas (despesas) operacionais líquidas (i) | R$ 8.034 |
| **EBITDA** | **R$ 70.152** |
| Receita operacional líquida | R$ 1.636.730 |
| EBITDA | R$ 70.152 |
| **Margem EBITDA** | **4,29%** |

*(i) Excluiremos para efeito do EBITDA outras receitas operacionais, por ser tratar de receitas sobre compartilhamento de despesas.*

**Despesas Comerciais e Administrativas:** As despesas operacionais totalizaram R$ 140,953 milhões, sendo R$ 64,752 de despesas comerciais e R$ 76,201 de despesas gerais e administrativas. **Gestão de Riscos:** O fortalecimento da estrutura de gestão de riscos otimizou a capacidade de resposta a incidentes, assegurando a força operacional e a conformidade dos processos perante eventuais ameaças. **Dívida Líquida:** A dívida líquida aumentou, devido a aquisição dos 20% restantes da MBI Motors, agora denominada BVEL, concessionária BMW em Campinas. **IV. Retorno aos Acionistas:** A Eurobike apresentou Lucro Líquido superior a R$ 6,88 milhões em 2025. Conforme disciplinado na política de distribuição de dividendos constante do Acordo de Acionistas, o lucro líquido deve ter a seguinte destinação: (a) 5% (cinco por cento) para a constituição da reserva legal; (b) 5% (cinco por cento) serão distribuídos aos acionistas como dividendo obrigatório; (c) o saldo remanescente terá a destinação que vier a ser aprovada em Assembleia Geral de Acionistas. **V. Eventos Societários:** Em 2024, foi adquirida a participação de 75% da MBI Motors e em 2025 foi adquirido mais 20%, a MBI Motors em 2025 virou BVEL Comércio de Veículos Ltda., além da BMW e Motorrad em Campinas, foi aberta uma unidade da Zeekr em Brasília. **Considerações Finais e Agradecimentos:** Em um cenário empresarial cada vez mais competitivo, a Eurobike, pioneira no Brasil como rede de concessionárias especializadas em veículos *premium*, busca se destacar oferecendo uma experiência personalizada de compra e venda como fator crucial para o sucesso da empresa. No exercício de 2025, a Eurobike fez os resultados esperados pela Diretoria. Os investimentos em tecnologia, satisfação do cliente e na excelência operacional são cruciais para a Companhia consolidar sua posição de destaque no mercado de veículos *premium*. Expressamos nossa gratidão pelo apoio e confiança de nossos acionistas e clientes, que são nossa prioridade máxima. Agradecemos a toda a equipe Eurobike pela dedicação e profissionalismo, essenciais para conquistar nossos excelentes resultados e enfrentar com competência e dinamismo os desafios futuros.

Atenciosamente,

**Henry Visconde** - Diretor Presidente

## BALANÇOS PATRIMONIAIS EM 31/12/2025 E 2024 (Em milhares de Reais)

| | | Controladora | | Consolidado | |
|---|---|---|---|---|---|
| **Ativo** | **Nota** | **2025** | **2024** | **2025** | **2024** |
| **Circulante** | | | | | |
| Caixa e equivalentes de caixa | 9a | 2.066 | 1.662 | 2.276 | 6.606 |
| Aplicações financeiras | 9b | 4.828 | 3.929 | 4.955 | 3.929 |
| Contas a receber de clientes e outros recebíveis | 10 | 46.264 | 34.928 | 51.196 | 38.203 |
| Estoques | 11 | 133.181 | 101.371 | 161.212 | 124.285 |
| Adiantamentos a fornecedor | | 501 | 778 | 1.749 | 908 |
| Tributos a recuperar | 12 | 3.306 | 1.594 | 3.838 | 1.739 |
| Outros ativos | | 1.543 | 696 | 534 | 1.045 |
| **Total do ativo circulante** | | **191.689** | **144.958** | **225.760** | **176.715** |
| **Não circulante** | | | | | |
| **Realizável a longo prazo** | | | | | |
| Ativos fiscais diferidos | 13 | 14.654 | 14.738 | 17.343 | 15.937 |
| Depósitos judiciais | | 874 | 523 | 942 | 523 |
| Outros ativos | | 90 | 90 | 140 | 127 |
| Tributos a recuperar | 12 | 2.356 | - | 2.356 | - |
| **Total do realizável a longo prazo** | | **17.974** | **15.351** | **20.781** | **16.587** |
| Investimentos | 14 | 38.886 | 41.729 | 771 | - |
| Imobilizado | 15 | 54.642 | 84.035 | 96.326 | 110.418 |
| Intangível | 16 | 38.754 | 38.757 | 92.965 | 89.441 |
| Ativos de direito de uso | 17 | 27.962 | 32.128 | 32.086 | 36.229 |
| **Total do ativo não circulante** | | **178.218** | **212.000** | **242.929** | **252.675** |
| **Total do ativo** | | **369.907** | **356.958** | **468.689** | **429.390** |

| | | Controladora | | Consolidado | |
|---|---|---|---|---|---|
| **Passivo e patrimônio líquido** | **Nota** | **2025** | **2024** | **2025** | **2024** |
| **Circulante** | | | | | |
| Fornecedores e outras obrigações | 18 | 129.422 | 104.183 | 160.298 | 123.613 |
| Empréstimos e financiamentos | 19 | 30.325 | 19.859 | 58.465 | 33.086 |
| Debêntures | 20 | 39.048 | 11.223 | 39.048 | 11.223 |
| Passivos de arrendamento | 17 | 5.609 | 5.018 | 6.680 | 6.291 |
| Dividendos a pagar | 26 (d) | 7.835 | - | 9.359 | - |
| Adiantamentos de clientes | 22 | 14.710 | 14.202 | 16.660 | 15.373 |
| Salários e encargos sociais | 23 | 6.100 | 6.191 | 7.337 | 7.250 |
| Tributos a recolher | 24 | 2.454 | 2.585 | 3.024 | 3.035 |
| Imposto de renda e contribuição social a recolher | | 23 | - | 24 | 459 |
| Outras contas a pagar | | - | 39 | 74 | 183 |
| **Total do passivo circulante** | | **235.526** | **163.300** | **300.969** | **200.513** |
| **Não circulante** | | | | | |
| Fornecedores e outras obrigações | 18 | - | - | - | - |
| Empréstimos e financiamentos | 19 | 2.708 | 13.271 | 20.893 | 32.129 |
| Debêntures | 20 | - | 36.164 | - | 36.164 |
| Passivos de arrendamento | 17 | 22.898 | 27.191 | 26.097 | 30.159 |
| Dividendos a pagar | 26 (d) | 22.745 | - | 22.745 | - |
| Tributos a recolher | 24 | 1.367 | 2.024 | 1.367 | 2.024 |
| Provisão para contingências | 25 | 991 | 424 | 991 | 424 |
| **Total do passivo não circulante** | | **50.709** | **79.074** | **72.093** | **100.900** |
| **Patrimônio líquido** | 26 | | | | |
| Capital social | | 45.314 | 45.314 | 45.314 | 45.314 |
| Reserva de lucros | | 32.370 | 32.370 | 32.370 | 32.370 |
| Ajuste de avaliação patrimonial | | 2.398 | - | 2.398 | - |
| Dividendo adicional proposto | | 3.590 | 36.900 | 3.590 | 36.900 |
| **Atribuível aos controladores** | | **83.672** | **114.584** | **83.672** | **114.584** |
| Participação de não controladores | | - | - | 11.955 | 13.393 |
| **Total do patrimônio líquido** | | **83.672** | **114.584** | **95.627** | **127.977** |
| **Total do passivo e patrimônio líquido** | | **369.907** | **356.958** | **468.689** | **429.390** |

## DEMONSTRAÇÃO DO RESULTADO EXERCÍCIOS FINDOS EM 31/12/2025 E 2024 (Em milhares de Reais)

| | | Controladora | | Consolidado | |
|---|---|---|---|---|---|
| | **Nota** | **2025** | **2024** | **2025** | **2024** |
| Receita operacional líquida | 27 | 1.395.247 | 1.389.300 | 1.636.730 | 1.581.774 |
| Custos das mercadorias vendidas e dos serviços prestados | 28 | (1.243.613) | (1.234.004) | (1.451.479) | (1.407.662) |
| **Lucro bruto** | | **151.634** | **155.296** | **185.251** | **174.112** |
| Despesas comerciais | 28 | (54.290) | (50.637) | (64.752) | (56.098) |
| Despesas gerais e administrativas | 28 | (60.447) | (60.494) | (76.201) | (76.348) |
| Resultado de equivalência patrimonial | 14 | (2.326) | 2.118 | (1.901) | - |
| Outras receitas (despesas) operacionais líquidas | 29 | 6.616 | 11.996 | 8.034 | 17.529 |
| **Lucro operacional antes do resultado financeiro** | | **41.187** | **58.279** | **50.431** | **59.195** |
| Despesas financeiras | | (33.514) | (20.272) | (43.038) | (24.913) |
| Receitas financeiras | | 1.201 | 2.040 | 1.745 | 7.256 |
| **Resultado financeiro líquido** | 30 | **(32.313)** | **(18.232)** | **(41.293)** | **(17.657)** |
| **Lucro antes do imposto de renda e da contribuição social** | | **8.874** | **40.047** | **9.138** | **41.538** |
| Imposto de renda e contribuição social corrente | 13 | (2.099) | (6.921) | (3.661) | (8.198) |
| Imposto de renda e contribuição social diferido | 13 | (85) | (6.743) | 1.406 | (5.653) |
| **Lucro líquido do exercício** | | **6.690** | **26.383** | **6.883** | **27.687** |
| **Resultado atribuído aos:** | | | | | |
| Acionistas controladores | | | | 6.690 | 26.383 |
| Acionistas não controladores | | | | 192 | 1.183 |
| **Lucro líquido do exercício** | | **6.690** | **26.383** | **6.882** | **27.566** |
| Lucro por ação | 31 | **0,03** | **0,11** | | |

## DEMONSTRAÇÃO DO RESULTADO ABRANGENTE EXERCÍCIOS FINDOS EM 31/12/2025 E 2024 (Em milhares de Reais)

| | Controladora | | Consolidado | |
|---|---|---|---|---|
| | **2025** | **2024** | **2025** | **2024** |
| **Lucro líquido do exercício** | 6.690 | 26.383 | 6.883 | 27.687 |
| Outros resultados abrangentes | - | - | - | - |
| **Resultado abrangente total** | **6.690** | **26.383** | **6.883** | **27.687** |
| **Resultado abrangente abritubível aos:** | | | | |
| Acionistas controladores | | | 6.690 | 26.383 |
| Acionistas não controladores | | | 192 | 1.183 |
| **Resultado abrangente total** | **6.690** | **26.383** | **6.882** | **27.566** |

## DEMONSTRAÇÃO DAS MUTAÇÕES DO PATRIMÔNIO LÍQUIDO - EXERCÍCIOS FINDOS EM 31/12/2025 E 2024

(Em milhares de Reais)

| | | Atribuível aos acionistas controladores | | | | | | | | |
|---|---|---|---|---|---|---|---|---|---|---|
| | | | Reserva de lucros | | | | | | | |
| | **Nota** | **Capital social** | **Reserva legal** | **Reserva de incentivos fiscais** | **Lucros a deliberar** | **Dividendo adicional proposto** | **Ajuste a avaliação patrimonial (AAP)** | **Total do patrimônio líquido** | **Participação de não controladores** | **Total do patrimônio líquido** |
| **Saldos em 01/01/2024** | | **45.314** | **8.099** | **22.952** | **47.336** | **-** | **-** | **123.701** | **7.916** | **131.617** |
| Aquisição de controlada com participação de não controladores - MBI | | - | - | - | - | - | - | - | 12.576 | 12.576 |
| Alienação de investimento - BMMOT | | - | - | - | - | - | - | 26.383 | (5.362) | 21.021 |
| Resultado do exercício | | - | - | - | 26.383 | - | - | - | 1.183 | 1.183 |
| Constituição de reserva legal | | - | 1.319 | - | (1.319) | - | - | - | - | - |
| Dividendos | | - | - | - | (35.500) | - | - | (35.500) | (2.920) | (38.420) |
| Dividendos adicionais propostos - Sujeitos à aprovação em AGO | | - | - | - | (36.900) | 36.900 | - | - | - | - |
| **Saldos em 31/12/2024** | | **45.314** | **9.418** | **22.952** | **-** | **36.900** | **-** | **114.584** | **13.393** | **127.977** |
| Resultado do exercício | | - | - | - | 6.690 | - | - | 6.690 | 192 | 6.882 |
| Constituição de reserva legal | 26(b) | - | - | - | - | - | - | - | - | - |
| Dividendos - Aprovados em AGO | 26(d) | - | - | - | (3.100) | (36.900) | - | (40.000) | (675) | (40.675) |
| Dividendos adicionais propostos - Sujeitos à aprovação em AGO | | - | - | - | (3.590) | 3.590 | - | - | - | - |
| Mudança de participação de não controlador | 26(e) | - | - | - | - | - | (7.022) | (7.022) | (978) | (8.000) |
| Ajuste a valor presente - Dividendos distribuídos | 26(d) | - | - | - | - | - | 9.420 | 9.420 | 23 | 9.443 |
| **Saldos em 31/12/2025** | | **45.314** | **9.418** | **22.952** | **-** | **3.590** | **2.398** | **83.672** | **11.955** | **95.627** |

## DEMONSTRAÇÃO DO FLUXO DE CAIXA EXERCÍCIOS FINDOS EM 31/12/2025 E 2024 (Em milhares de Reais)

| | | Controladora | | Consolidado | |
|---|---|---|---|---|---|
| **Fluxo de caixa de atividades operacionais** | **Nota** | **2025** | **2024** | **2025** | **2024** |
| **Resultado do exercício antes do imposto de renda e da contribuição social** | | **8.874** | **40.047** | **9.138** | **41.538** |
| Depreciação e amortização | 28 | 18.630 | 18.263 | 27.755 | 23.362 |
| Resultado na venda de ativo imobilizado | 15 | (1.214) | 706 | (1.533) | 5.322 |
| Resultado na baixa do ativo intangível | | - | 7 | - | 7 |
| Resultado na baixa de investimento | 14 | - | (7.845) | - | (7.845) |
| Resultado de equivalência patrimonial | 14 | 2.326 | (2.118) | 1.901 | - |
| Provisão para contingências | 25 | 567 | (1.260) | 567 | (1.260) |
| Provisão perda de estoque | | (1.092) | 656 | (725) | 656 |
| Provisão para perdas esperadas | | 99 | - | 99 | - |
| Recuperação de créditos | | - | 2.448 | - | 2.448 |
| Juros provisionados de empréstimos e financiamentos | 19 | 16.567 | 8.052 | 22.146 | 9.476 |
| Juros provisionados debêntures | 20 | 7.440 | 3.814 | 7.440 | 3.814 |
| Juros provisionados de passivos de arrendamento | 17 | 4.709 | 3.511 | 5.314 | 3.517 |
| Custo de transações das debêntures | 20 | 255 | 150 | 255 | 150 |
| Aplicações financeiras | | (899) | (3.638) | (1.027) | (3.638) |
| Contas a receber e outros recebíveis | | (7.742) | (13.802) | (9.399) | (8.151) |
| Estoques | | (30.718) | (10.986) | (36.202) | 4.656 |
| Adiantamentos a fornecedor | | 277 | 341 | (841) | 932 |
| Tributos a recuperar | | (4.068) | 3.326 | (4.455) | 4.216 |
| Outros ativos | | (847) | (294) | (1.025) | (505) |
| Depósitos judiciais e outros ativos não circulantes | | (351) | 49 | (419) | 117 |
| Fornecedores | | 20.739 | 27.970 | 32.186 | 17.950 |
| Adiantamentos de clientes | | 508 | 4.862 | 1.286 | 4.339 |
| Salários, encargos sociais e tributos a recolher | | (856) | 3.488 | (1.016) | 1.917 |
| Outras contas a pagar | | (49) | (138) | 466 | 128 |
| | | **33.155** | **77.610** | **51.911** | **103.147** |
| Juros pagos de empréstimos e financiamentos | 19 | (16.696) | (7.556) | (22.275) | (8.847) |
| Juros pagos debêntures | 20 | (7.517) | (3.447) | (7.517) | (3.447) |
| Juros pagos de passivos de arrendamento | 17 | (4.709) | (3.185) | (5.314) | (3.090) |
| Imposto de renda e contribuição social pagos | | (2.965) | (9.504) | (5.324) | (10.107) |
| **Caixa líquido gerado nas atividades operacionais** | | **1.268** | **53.918** | **11.481** | **77.657** |
| **Fluxo de caixa de atividades de investimento** | | | | | |
| Aquisição de controlada - Líquido de caixa | | - | - | - | 13.880 |
| Aquisição de investimento | | (7.782) | (37.509) | (7.782) | (38.045) |
| Aquisição de imobilizado | 15 | (12.644) | (28.422) | (40.499) | (59.208) |
| Aquisição de intangível | 16 | (333) | (35) | (4.221) | (171) |
| Dividendos recebidos | 14 | 1.000 | 7.880 | - | - |
| Valor recebido pela venda de investimento | 14 | - | 10.315 | - | 10.315 |
| Valor recebido pela venda de imobilizado | | 32.280 | 860 | 37.465 | 11.970 |
| **Caixa líquido aplicado nas (utilizado nas) atividades de investimentos** | | **12.521** | **(46.912)** | **(15.037)** | **(61.260)** |
| **Fluxo de caixa de atividades de financiamento** | | | | | |
| Captação de empréstimos e financiamentos | 19 | 49.786 | 55.378 | 78.926 | 89.482 |
| Captação de debêntures | 20 | - | 48.723 | - | 48.723 |
| Pagamento de empréstimos e financiamentos | 19 | (46.959) | (64.463) | (55.825) | (78.845) |
| Pagamento de debêntures | 20 | (8.518) | (1.852) | (8.518) | (1.852) |
| Pagamento empréstimos e financiamentos - Partes relacionadas | 19 | (2.795) | (2.400) | (9.033) | (2.920) |
| Pagamento de arrendamento mercantil | 17 | (4.899) | (5.319) | (6.324) | (5.507) |
| Dividendos pagos | 26d | - | (35.500) | - | (62.185) |
| **Caixa líquido decorrente das atividades de financiamento** | | **(13.385)** | **(5.433)** | **(774)** | **(13.103)** |
| **Aumento (diminuição) de caixa e equivalentes de caixa, líquido** | | **404** | **1.574** | **(4.330)** | **3.294** |
| Caixa e equivalentes de caixa em 1° de janeiro | | 1.662 | 88 | 6.606 | 3.312 |
| Caixa e equivalentes de caixa em 31 de dezembro | 9a | 2.066 | 1.662 | 2.276 | 6.606 |
| **Aumento líquido/(diminuição) em caixa e equivalentes de caixa** | | **404** | **1.574** | **(4.330)** | **3.294** |

## NOTAS EXPLICATIVAS DA ADMINISTRAÇÃO ÀS DEMONSTRAÇÕES FINANCEIRAS INDIVIDUAIS E CONSOLIDADAS

(Em milhares de Reais, exceto quando indicado de outra forma)

**1. Contexto operacional:** A BCLV Comércio de Veículos S.A. ("Companhia" ou "BCLV") é uma sociedade anônima de capital fechado, com sede na cidade de Ribeirão Preto, Estado de São Paulo. A Companhia e suas controladas ("Grupo" ou "Grupo Eurobike") compreendem uma rede de concessionárias especializadas em veículos *premium c*om nome fantasia "Eurobike". As concessionárias estão localizadas nas cidades de Ribeirão Preto/SP, São Paulo (capital), Goiânia/GO e Brasília/DF. A Companhia tem como objeto social o comércio de veículos automotores e motocicletas (novos/usados); peças e acessórios (nacionais/importados); serviços de manutenção e reparação mecânica de veículos automotores; intermediação de venda de veículos; consignação de autos e motos; importação de veículos, peças e acessórios; e consultoria em gestão de concessionárias de veículos. Atualmente o Grupo representa 5 marcas: Audi, BMW, BMW Motorrad, MINI Cooper, Porsche e Zeekr; e em 2023 decidiu investir também no segmento de locação de veículos de marcas *premium* e lançou seu serviço próprio de carro por assinatura com a criação da BRST Locação Ltda. (Eurobike Fleet Service). Em 16.01.2025, foi sancionada a Lei Complementar 214, primeira regulamentação da reforma tributária. O modelo da Reforma está baseado em um IVA repartido ("IVA dual") em duas competências, uma federal (Contribuição sobre Bens e Serviços - CBS) e uma subnacional (imposto sobre Bens e Serviços - IBS), que substituirá os tributos PIS, COFINS, ICMS e ISS. Foi também criado um Imposto Seletivo (IS) - de competência federal, que incidirá sobre a produção, extração, comercialização ou importação de bens e serviços prejudiciais à saúde e ao meio ambiente, nos termos da Lei Complementar. Haverá um período de transição de 2026 até 2032, em que os dois sistemas tributários - antigo e novo - coexistirão. Os impactos da Reforma na apuração dos tributos acima mencionados, a partir do início do período de transição, somente serão plenamente conhecidos quando da finalização do processo de regulamentação dos temas pendentes por Lei Complementar. Consequentemente, não há qualquer efeito da Reforma nas informações contábeis atuais. **a. Aquisição de participação de minoritários - BVEL Comércio de Veículos Ltda. ("BVEL") (antiga MBI):** Em 31.07.2024 a Companhia celebrou contrato de compra de 75% das quotas da MBI Motors Comércio de Veículos Ltda. A Empresa adquirida tem como principal foco de atuação o ramo de veículos *premium*, sendo comercializada a marca BMW e está localizada na cidade de Campinas/SP. Com a transação, a Companhia reforça o seu posicionamento no segmento de veículos *premium*, expandindo seu alcance em outras regiões de forte mercado e consolidando cada vez mais a marca Eurobike. A MBI, Empresa sólida no mercado de Campinas, agrega experiência e rentabilidade ao Grupo. Em 31.08.2025 a Companhia celebrou contrato de compra de 20% das quotas dos sócios minoritários, passando a possuir 95% das quotas, pelo valor de R$ 8.000. Na data mencionada, o capital da "BVEL" era de R$ 4.890. Desta forma, o custo do capital social da investida foi de R$ 978 e o restante do valor pago excedente ao custo, no valor de R$ 7.022, foi alocado diretamente no patrimônio líquido por se tratar de transação entre acionistas, mudança de participação de não controlador, nos termos do CPC 18 - (R3) - Demonstrações consolidadas.

***Composição do preço pago:*** O preço de aquisição está demonstrado a seguir:

| | |
|---|---|
| Valor contábil da participação de não controladores adquirida | (978) |
| Contraprestação transferida para os acionistas não controladores | 8.000 |
| Redução no patrimônio líquido atribuível aos acionistas controladores | (7.022) |

| **Forma de pagamento** | **Valor** |
|---|---|
| Pagamento na data de fechamento | 4.000 |
| Pagamento 1ª a 3ª parcela - 10 a 12/2025 | 2.400 |
| Pagamento 4ª a 5ª parcela - 01 a 02/2026 | 1.600 |

**b. Aquisição da concessão da marca Zeekr pela BVEL Comércio de Veículos Ltda. ("BVEL"):** Em 31.10.2025, a BVEL adquiriu por R$ 3.888, a concessão da marca Zeekr que tem como foco principal a venda de veículos elétricos e híbridos. A nova loja situa-se em Brasília/DF.

**2. Entidades do Grupo Eurobike:**

| | | | Participação (%) | |
|---|---|---|---|---|
| **Controlada** | **País** | **Controle** | **2025** | **2024** |
| BRST Locação Ltda. ("BRST" ou "Fleet Service") (b) | Brasil | Direto | 77,88 | 77,88 |
| BVEL Comércio de Veículos Ltda. ("BVEL") (c) | Brasil | Direto | 95,00 | 75,00 |
| M Cup Eventos Esportivos Ltda. | Brasil | Coligada | 20,00 | - |

Nas demonstrações financeiras individuais da Companhia, as informações contábeis de controladas são reconhecidas por meio do método de equivalência patrimonial. **a. BRST:** A BRST Locação Ltda. ("BRST"), com sede na Rua Clodomiro Amazonas, 996, loja 12, Vila Nova Conceição, São Paulo/SP, foi constituída em 13.06.2023 para a exploração de locação de automóveis (com e sem motorista) e locação de mão de obra temporária. Na busca por atender os desejos e necessidades de seus clientes, oferecendo modelos sob medida para cada perfil, o Grupo decidiu investir em seu próprio serviço de locação de automóveis deste segmento por assinatura. A Empresa tem em seu portfólio modelos de fabricantes representadas pelo Grupo, como Audi, BMW, BYD, Mini, Porsche e Zeekr, além das marcas da importadora UK Motors, McLaren e Aston Martin. Os serviços de carro por assinatura seguem o padrão do mercado com planos de 12 a 36 meses, com quilometragem mensal pré-determinada de acordo com as necessidades do cliente. **b. BVEL:** A BVEL Comércio de Veículos Ltda., com sede na Av. Júlio de Mesquita, 692/694, Cambuí, Campinas/SP, foi constituída em 1993. A BVEL tem como objeto social o comércio de veículos/motocicletas (novos e usados) e peças/acessórios; serviços de manutenção e reparação mecânica de veículos automotores; e intermediação de venda de veículos. A BVEL representa a marca BMW na cidade de Campinas. Em 31.07.2024, somando experiência e tradição, a Companhia adquiriu 75% de suas ações. Em 31.08.2025, a Companhia adquiriu mais 20% das ações, passando a ter 95% das ações. Em 14.11.2025, sua razão social foi alterada para BVEL Comércio de Veículos Ltda. ("BVEL"). **c. M Cup Eventos Esportivos Ltda. ("M Cup") - Coligada:** Em 13.08.2025, a Companhia integralizou capital sobre 20% da Empresa "M Cup", na qual possui influência significativa. A M Cup Eventos Esportivos Ltda., com sede em Barueri/SP, tem como principal objeto social, a produção e promoção de eventos esportivos.

**3. Base de consolidação: a. Controladas:** Controladas são aquelas entidades nas quais a Companhia, direta ou indiretamente, tenha influência significativa, e detém o controle sobre as políticas financeiras e operacionais. Para ser classificada como uma entidade controlada em conjunto, deve existir um acordo contratual que permite ao Grupo controle compartilhado da entidade e dá a Companhia o direito aos ativos líquidos da entidade controlada em conjunto, e não direito aos seus ativos e passivos específicos. A Companhia controla uma entidade quando está exposto a, ou tem direito sobre, os retornos variáveis advindos de seu envolvimento com a entidade e tem a habilidade de afetar esses retornos exercendo seu poder sobre a entidade. A existência e o efeito de potenciais direitos de voto, que são atualmente exercíveis ou conversíveis, são levados em consideração ao avaliar se a Companhia controla outra entidade. As demonstrações financeiras de controladas são incluídas nas demonstrações financeiras consolidadas a partir da data em que a Companhia obtiver o controle até a data em que o controle deixa de existir. As políticas contábeis das controladas estão alinhadas com as políticas adotadas pela controladora. Nas demonstrações financeiras individuais da Controladora, as informações financeiras de controladas são reconhecidas por meio do método de equivalência patrimonial. **b. Participação de acionistas não-controladores:** A Companhia mensura qualquer participação de não-controladores inicialmente pela participação proporcional nos ativos líquidos identificáveis da adquirida na data de aquisição. Mudanças na participação da Companhia em uma subsidiária que não resultem em perda de controle são contabilizadas como transações de patrimônio líquido. **c. Perda de controle:** Quando a Companhia perde o controle sobre uma controlada, a Companhia desreconhece os ativos e passivos e qualquer participação de não-controladores e outros componentes registrados no patrimônio líquido referentes a essa controlada. Qualquer ganho ou perda originado pela perda de controle é reconhecido no resultado. Se a Companhia retém qualquer participação na antiga controlada, essa participação é mensurada pelo seu valor justo na data em que há a perda de controle. **d. Investimentos em entidades contabilizadas pelo método da equivalência patrimonial:** Os investimentos da Companhia em entidades contabilizadas pelo método da equivalência patrimonial compreendem suas participações em controladas e coligadas. As coligadas são aquelas entidades nas quais o Grupo, direta ou indiretamente, tenha influência significativa, mas não controle ou controle conjunto, sobre as políticas financeiras e operacionais. Tais investimentos são reconhecidos inicialmente pelo custo, o qual inclui os gastos com a transação. Após o reconhecimento inicial, as demonstrações financeiras incluem a participação da Companhia no lucro ou prejuízo líquido do exercício e outros resultados abrangentes da investida até a data em que a influência significativa ou controle deixa de existir. Nas demonstrações financeiras consolidadas, os investimentos em controladas, contabilizados com o uso desse método, são eliminados. **e. Transações eliminadas na consolidação:** Saldos e transações intragrupo, e quaisquer receitas ou despesas não realizadas derivadas de transações intragrupo, são eliminados. Ganhos não realizados oriundos de transações com investidas registradas por equivalência patrimonial são eliminados contra o investimento na proporção da participação da Companhia na investida. Perdas não realizadas são eliminadas da mesma maneira de que os ganhos não realizados, mas somente na extensão em que não haja evidência de perda por redução ao valor recuperável.

**4. Base de preparação:** As demonstrações financeiras foram preparadas conforme as práticas contábeis adotadas no Brasil incluindo os pronunciamentos emitidos pelo Comitê de Pronunciamentos Contábeis (CPC), e evidenciam todas as informações relevantes próprias das demonstrações financeiras, e somente elas, as quais estão consistentes com as utilizadas pela diretoria na sua gestão. A emissão das demonstrações financeiras individuais e consolidadas foi autorizada pela diretoria em 22.05.2026. As demonstrações financeiras da Companhia foram preparadas com base no custo histórico com exceção dos instrumentos financeiros não derivativos designados pelo valor justo por meio do resultado. Detalhes sobre as políticas contábeis materiais da Companhia estão apresentadas na Nota 7. **a. Moeda funcional e moeda de apresentação:** Essas demonstrações financeiras individuais e consolidadas são apresentadas em reais, que é a moeda funcional da Companhia e suas controladas. Todos os saldos foram arredondados para o milhar mais próximo, exceto quando indicado de outra forma.

## DIRETORIA

**Henry Visconde** - Diretor Presidente **André Luiz dos Santos Marques** - Diretor Financeiro

**Andréia Ribeiro** - Contadora CRC 1SP307920/O-6

## RELATÓRIO DOS AUDITORES INDEPENDENTES SOBRE AS DEMONSTRAÇÕES FINANCEIRAS INDIVIDUAIS E CONSOLIDADAS

Aos Administradores e Acionistas da **BCLV Comércio de Veículos S.A.** Ribeirão Preto - São Paulo. **Opinião:** Examinamos as demonstrações financeiras individuais e consolidadas da BCLV Comércio de Veículos S.A. (Companhia), identificadas como controladora e consolidado, respectivamente, que compreendem o balanço patrimonial em 31.12.2025 e as respectivas demonstrações do resultado, do resultado abrangente, das mutações do patrimônio líquido e dos fluxos de caixa para o exercício findo nessa data, bem como as correspondentes notas explicativas, incluindo as políticas contábeis materiais e outras informações elucidativas. Em nossa opinião, as demonstrações financeiras individuais e consolidadas acima referidas apresentam adequadamente, em todos os aspectos relevantes, a posição patrimonial e financeira, individual e consolidada, da BCLV Comércio de Veículos S.A. em 31.12.2025, o desempenho individual e consolidado de suas operações e os seus respectivos fluxos de caixa individuais e consolidados para o exercício findo nessa data, de acordo com as práticas contábeis adotadas no Brasil. **Base para opinião:** Nossa auditoria foi conduzida de acordo com as normas brasileiras e internacionais de auditoria. Nossas responsabilidades, em conformidade com tais normas, estão descritas na seção a seguir intitulada "Responsabilidades dos auditores pela auditoria das demonstrações financeiras individuais e consolidadas". Somos independentes em relação à Companhia e suas controladas, de acordo com os princípios éticos relevantes previstos no Código de Ética Profissional do Contador e nas normas profissionais emitidas pelo Conselho Federal de Contabilidade, aplicáveis a auditorias de demonstrações financeiras no Brasil, e cumprimos com as demais responsabilidades éticas conforme essas normas. Acreditamos que a evidência de auditoria obtida é suficiente e apropriada para fundamentar nossa opinião. **Principais assuntos de auditoria:** Principais assuntos de auditoria são aqueles que, em nosso julgamento profissional, foram os mais significativos em nossa auditoria do exercício corrente. Esses assuntos foram tratados no contexto de nossa auditoria das demonstrações financeiras individuais e consolidadas como um todo e na formação de nossa opinião sobre essas demonstrações financeiras individuais e consolidadas e, portanto, não expressamos uma opinião separada sobre esses assuntos.

| **Reconhecimento da receita no final do exercício (cut off)** | |
|---|---|
| Ver notas explicativas n° 7a e 27 das demonstrações financeiras individuais e consolidadas | |
| **Principal assunto de auditoria** | **Como auditoria endereçou esse assunto** |
| A receita da Companhia e suas controladas decorrem basicamente da: i) revenda de veículos novos e usados; ii) receita de bônus e iii) receita de prestação de serviços da oficina que incluem venda de peças e acessórios; e iv) locação de veículos. As receitas são medidas pelo valor justo da contraprestação recebida ou a receber e são reconhecidas no momento do faturamento. Essas operações são relevantes e pode haver intervalo de tempo entre o momento da emissão das notas fiscais e o momento da efetiva transferência dos riscos e benefícios. O eventual reconhecimento de receita fora de seu período de competência correto, principalmente por veículos vendidos e não entregues em 31.12.2025 foi considerado como um risco significativo de auditoria. | Nossos procedimentos de auditoria incluíram, mas não se limitaram a: - Testes documentais, em base amostral, das receitas auferidas próxima à data de fechamento do exercício, para os quais obtivemos as evidências sobre o momento exato da transferência dos riscos e benefícios aos compradores; - Avaliação se as divulgações nas demonstrações financeiras individuais e consolidadas consideram todas as informações relevantes. Como resultado dos nossos procedimentos descritos acima, foram identificados ajustes de auditoria devido o reconhecimento de receitas com revenda de veículos faturados e não entregues o qual não foi registrado pela Administração. Levando em conta a imaterialidade dos montantes, o referido ajuste de auditoria não resultou em mudanças no nosso relatório de auditoria. Portando, consideramos os valores contabilizados e divulgações realizadas adequadas, no contexto das demonstrações financeiras individuais e consolidadas, referentes ao exercício findo em 31.12.2025. |

**Outras informações que acompanham as demonstrações financeiras individuais e consolidadas e o relatório dos auditores:** A administração da Companhia é responsável por essas outras informações que compreendem o Relatório da Administração. Nossa opinião sobre as demonstrações financeiras individuais e consolidadas não abrange o Relatório da Administração e não expressamos qualquer forma de conclusão de auditoria sobre esse relatório. Em conexão com a auditoria das demonstrações financeiras individuais e consolidadas, nossa responsabilidade é a de ler o Relatório da Administração e, ao fazê-lo, considerar se esse relatório está, de forma relevante, inconsistente com as demonstrações financeiras ou com nosso conhecimento obtido na auditoria ou, de outra forma, aparenta estar distorcido de forma relevante. Se, com base no trabalho realizado, concluirmos que há distorção relevante no Relatório da Administração, somos requeridos a comunicar esse fato. Não temos nada a relatar a este respeito. **Responsabilidades da administração pelas demonstrações financeiras individuais e consolidadas:** A administração é responsável pela elaboração e adequada apresentação das demonstrações financeiras individuais e consolidadas de acordo com as práticas contábeis adotadas no Brasil e pelos controles internos que ela determinou como necessários para permitir a elaboração de demonstrações financeiras livres de distorção relevante, independentemente se causada por fraude ou erro. Na elaboração das demonstrações financeiras individuais e consolidadas, a administração é responsável pela avaliação da capacidade de a Companhia continuar operando, divulgando, quando aplicável, os assuntos relacionados com a sua continuidade operacional e o uso dessa base contábil na elaboração das demonstrações financeiras, a não ser que a administração pretenda liquidar a Companhia e suas controladas ou cessar suas operações, ou não tenha nenhuma alternativa realista para evitar o encerramento das operações. **Responsabilidades dos auditores pela auditoria das demonstrações financeiras individuais e consolidadas:** Nossos objetivos são obter segurança razoável de que as demonstrações financeiras individuais e consolidadas, tomadas em conjunto, estão livres de distorção relevante, independentemente se causada por fraude ou erro, e emitir relatório de auditoria contendo nossa opinião. Segurança razoável é um alto nível de segurança, mas não uma garantia de que a auditoria realizada de acordo com as normas brasileiras e internacionais de auditoria sempre detectam as eventuais distorções relevantes existentes. As distorções podem ser decorrentes de fraude ou erro e são consideradas relevantes quando, individualmente ou em conjunto, possam influenciar, dentro de uma perspectiva razoável, as decisões econômicas dos usuários tomadas com base nas referidas demonstrações financeiras individuais e consolidadas. Como parte da auditoria realizada de acordo com as normas brasileiras e internacionais de auditoria, exercemos julgamento profissional e mantemos ceticismo profissional ao longo da auditoria. Além disso: - Identificamos e avaliamos os riscos de distorção relevante nas demonstrações financeiras individuais e consolidadas, independentemente se causada por fraude ou erro, planejamos e executamos procedimentos de auditoria em resposta a tais riscos, bem como obtemos evidência de auditoria apropriada e suficiente para fundamentar nossa opinião. O risco de não detecção de distorção relevante resultante de fraude é maior do que o proveniente de erro, já que a fraude pode envolver o ato de burlar os controles internos, conluio, falsificação, omissão ou representações falsas intencionais. - Obtemos entendimento dos controles internos relevantes para a auditoria para planejarmos procedimentos de auditoria apropriados às circunstâncias, mas, não, com o objetivo de expressarmos opinião sobre a eficácia dos controles internos da Companhia e sua controlada. - Avaliamos a adequação das políticas contábeis utilizadas e a razoabilidade das estimativas contábeis e respectivas divulgações feitas pela administração. - Concluímos sobre a adequação do uso, pela administração, da base contábil de continuidade operacional e, com base nas evidências de auditoria obtidas, se existe incerteza relevante em relação a eventos ou condições que possam levantar dúvida significativa em relação à capacidade de continuidade operacional da Companhia e sua controlada. Se concluirmos que existe incerteza relevante, devemos chamar atenção em nosso relatório de auditoria para as respectivas divulgações nas demonstrações financeiras individuais e consolidadas ou incluir modificação em nossa opinião, se as divulgações forem inadequadas. Nossas conclusões estão fundamentadas nas evidências de auditoria obtidas até a data de nosso relatório. Todavia, eventos ou condições futuras podem levar a Companhia e sua controlada a não mais se manterem em continuidade operacional. - Avaliamos a apresentação geral, a estrutura e o conteúdo das demonstrações financeiras, inclusive as divulgações e se as demonstrações financeiras individuais e consolidadas representam as correspondentes transações e os eventos de maneira compatível com o objetivo de apresentação adequada. - Planejamos e executamos a auditoria do grupo para obter evidência de auditoria apropriada e suficiente referente às informações financeiras das entidades ou unidades de negócio do grupo como base para formar uma opinião sobre as demonstrações financeiras do grupo. Somos responsáveis pela direção, supervisão e revisão do trabalho de auditoria executado para os propósitos da auditoria do grupo e, consequentemente, pela opinião de auditoria. Comunicamo-nos com a administração a respeito, entre outros aspectos, do alcance planejado, da época da auditoria e das constatações significativas de auditoria, inclusive as eventuais deficiências significativas nos controles internos que identificamos durante nossos trabalhos. Dos assuntos que foram objeto de comunicação com os responsáveis pela administração, determinamos aqueles que foram considerados como mais significativos na auditoria das demonstrações financeiras individuais e consolidadas do exercício corrente e que, dessa maneira, constituem os principais assuntos de auditoria. Descrevemos esses assuntos em nosso relatório de auditoria, a menos que lei ou regulamento tenha proibido divulgação pública do assunto, ou quando, em circunstâncias extremamente raras, determinarmos que o assunto não deve ser comunicado em nosso relatório porque as consequências adversas de tal comunicação podem, dentro de uma perspectiva razoável, superar os benefícios da comunicação para o interesse público.

Ribeirão Preto, 22.05.2026

KPMG

**KPMG Auditores Independentes Ltda.**
CRC 2SP-027666/O-5 F SP

**Priscila Moscardini Soares Diniz**
Contadora CRC 1SP289386/O-0

economia

# Comissão do Senado aprova renegociação de até R$ 180 bi em dívidas do agro

Pacote usa recursos de fundo do pré-sal, sobras do Plano Safra e fundos constitucionais; proposta da Fazenda era mais restritiva

**Fernanda Brigatti e Guilherme Pimenta**

**BRASÍLIA** Sem acordo com o governo, a CAE (Comissão de Assuntos Econômicos) do Senado aprovou nesta quarta-feira (27) um pacote para viabilizar a renegociação de R$ 170 bilhões a R$ 180 bilhões em dívidas de produtores rurais com recursos do Fundo Social do pré-sal, de fundos constitucionais e sobras do Plano Safra.

Na véspera, o Ministério da Fazenda enviou uma proposta considerada mais cara e mais restritiva pelo agronegócio, o que teria, segundo o relator do projeto na CAE, senador Renan Calheiros (MDB-AL), inviabilizado um texto de consenso.

Se passar no plenário, o texto precisará voltar à Câmara.

A votação desta quarta encerra uma série de idas e vindas em torno desse pacote, com tentativas do Ministério da Fazenda de retirar o fundo do pré-sal do texto. O uso de recursos de 2026 e 2027 e do superávit do fundo de 2025 e 2026 foram mantidos, com a possibilidade de a Fazenda definir depois um limite global para o uso desses recursos.

Somente o líder do governo no Senado, Jaques Wagner (PT-BA), votou contra a aprovação do relatório na comissão. Segundo ele, o governo deve orientar contra o projeto de lei na votação em plenário e deve trabalhar para que Davi Alcolumbre (União Brasil-AP), presidente do Senado, não paute o texto de imediato.

Wagner considera que as taxas de juros fixadas no projeto de lei, de 3,5% a 7,5% ao ano, tornam a renegociação inviável para as instituições financeiras. Ele disse que ainda procuraria o ministro Dario Durigan, da Fazenda, para conversar e "tentar entender o que houve".

O texto aprovado na CAE também incorporou proposta da senadora Tereza Cristina (PP-MS), vice-presidente da FPA (Frente Parlamentar da Agropecuária), para permitir o aumento da participação da União no FGI (Fundo Garantidor de Investimentos), o que abriria uma frente de garantias para as renegociações.

Originalmente, a proposta da senadora incluía o compromisso de a União colocar R$ 20 bilhões nesse fundo, mas o valor foi retirado, o que, segundo Tereza, mantém aberta a possibilidade de o governo fazer ou não o aporte, quando decidir. "Deixamos livre o teto [de gastos], indicamos várias fontes e tiramos o engessamento [da proposta]", disse Tereza Cristina.

**3,5% a 7,5%**

**ao ano são as taxas de juros fixadas no projeto de lei que viabiliza a renegociação de dívidas do agronegócio**

A proposta enviada na véspera pela Fazenda incluiu apenas recursos livres dos bancos, que poderiam usar como fontes as LCAs (Letras de Crédito do Agronegócio) e a poupança rural.

A modelagem desagradou ao setor do agronegócio por excluir o Fundo Social do pré-sal e o acesso a outros fundos públicos. Os juros propostos pelo governo de 6% a 12% também são mais altos do que o previsto por Calheiros no projeto aprovado na CAE.

Havia previsão de que a proposta fosse votada na manhã desta quarta no colegiado, mas as discussões foram adiadas.


**BANCO SAFRA S.A.**

**EDITAL ÚNICO - Leilão - Lei nº 9.514/97 - 1º Leilão – 05/06/2026 – 10:30 h - 2º Leilão – 15/06/2026 – 10:30 h (Horário de Brasília)**

Os leilões serão realizados exclusivamente pela Internet, através do site **www.portalzuk.com.br**

**LEILOEIRA OFICIAL DORA PLAT - JUCESP 744**, com escritório na Rua Minas Gerais, 316 – Cj 62 - Higienópolis, São Paulo/SP, Whatsapp: (11) 99514-0467, contato@portalzuk.com.br

O **BANCO SAFRA S.A.**, CNPJ nº 58.160.789/0001-28, com sede em São Paulo/SP, na Avenida Paulista, nº 2100, venderá através de Leilão Público de modo somente *on-line*, na data, horário e local acima estabelecidos e pela melhor oferta, os imóveis a seguir discriminados, localizados na Cidade de Palmas, Estado do Tocantins, recebidos em garantia nos termos da Cédula de Crédito Bancário nº 1057939, de 22 de dezembro de 2023 e seu aditivo, tendo como Credor Fiduciário **BANCO SAFRA S.A.,** como Emitente/Devedora **DIAMANTE SEMENTES LTDA**, inscrita no CNPJ nº 26.322.243/0001-30, como Avalista **JOÃO VICTOR MOULIN COSTA**, portador do CPF nº 010.075.251-93, e como Terceiro Garantidor **SÃO MIGUEL INCORPORAÇÕES E PARTICIPAÇÕES S.A.**, inscrita no CNPJ nº 10.307.397/0001-12, cujas propriedades foram consolidadas em nome do Banco Safra S.A. Esta venda será feita de acordo com este Edital de Leilão Público, em conformidade com o que estabelece a Lei nº 9.514/97. Condições de Pagamento: **À vista**, via TED bancária de emissão do arrematante. Comissão do Leiloeiro de **5% (cinco por cento)** sobre o valor da arrematação, a ser paga pelo Arrematante no ato da arrematação. **Imóveis localizados na cidade de Palmas-TO, registrados no Registro de Imóveis de Palmas: 1) Matrícula nº 93.218, constituído por**: **um lote de terras para construção urbana de número 03, da Quadra QI-05** situado à Avenida Teotônio Segurado do Loteamento Lago Sul, com área total de 1.122,30m2. **Valor mínimo para o 1º Leilão (05/06/2026) - R$ 197.500,00 (cento e noventa e sete mil e quinhentos reais). Valor mínimo para o 2º Leilão (15/06/2026) - R$ 225.312,33 (duzentos e vinte e cinco mil, trezentos e doze reais e trinta e três centavos); 2) Matrícula nº 93.220, constituído por**: **Um lote de terras para construção urbana de número 05, da Quadra QI-05** situado à Avenida Teotônio Segurado do Loteamento Lago Sul, com área total de 1.122,30 m2. **Valor mínimo para o 1º Leilão (05/06/2026) - R$ 172.349,07 (cento e setenta e dois mil, trezentos e quarenta e nove reais e sete centavos). Valor mínimo para o 2º Leilão (15/06/2026) - R$ 224.604,43 (duzentos e vinte e quatro mil, seiscentos e quatro reais e quarenta e três centavos); 3) Matrícula nº 93.221, constituído por**: **um lote de terras para construção urbana de número 06, da Quadra QI-05** situado à Avenida D do Loteamento Lago Sul, com área total de 1.075,00 m². **Valor mínimo para o 1º Leilão (05/06/2026) - R$ 192.500,00 (cento e noventa e dois mil e quinhentos reais). Valor mínimo para o 2º Leilão (15/06/2026) - R$ 215.962,84 (duzentos e quinze mil, novecentos e sessenta e dois reais e oitenta e quatro centavos); 4) Matrícula nº 93.222, constituído por**: **um lote de terras para construção urbana de número 07, da Quadra QI-05** situado à Avenida Teotônio Segurado do Loteamento Lago Sul, com área total de 1.122,30 m². **Valor mínimo para o 1º Leilão (05/06/2026) - R$ 172.349,07 (cento e setenta e dois mil, trezentos e quarenta e nove reais e sete centavos). Valor mínimo para o 2º Leilão (15/06/2026) - R$ 224.604,43 (duzentos e vinte e quatro mil, seiscentos e quatro reais e quarenta e três centavos); 5) Matrícula nº 93.223, constituído por**: **um lote de terras para construção urbana de número 08, da Quadra QI-05** situado à Avenida D do Loteamento Lago Sul, com área total de 1.075,00 m². **Valor mínimo para o 1º Leilão (05/06/2026) - R$ 192.500,00 (cento e noventa e dois mil e quinhentos reais). Valor mínimo para o 2º Leilão (15/06/2026) - R$ 215.962,84 (duzentos e quinze mil, novecentos e sessenta e dois reais e oitenta e quatro centavos); 6) Matrícula nº 93.224, constituído por**: **um lote de terras para construção urbana de número 09, da Quadra QI-05** situado à Avenida Teotônio Segurado do Loteamento Lago Sul, na cidade de Palmas, com área total de 1.122,30 m². **Valor mínimo para o 1º Leilão (05/06/2026) - R$ 172.349,07 (cento e setenta e dois mil, trezentos e quarenta e nove reais e sete centavos). Valor mínimo para o 2º Leilão (15/06/2026) - R$ 224.604,43 (duzentos e vinte e quatro mil, seiscentos e quatro reais e quarenta e três centavos); 7) Matrícula nº 93.225, constituído por**: **um lote de terras para construção urbana de número 10, da Quadra QI-05** situado à Avenida D do Loteamento Lago Sul, na cidade de Palmas, com área total de 1.075,00 m². **Valor mínimo para o 1º Leilão (05/06/2026) - R$ 192.500,00 (cento e noventa e dois mil e quinhentos reais). Valor mínimo para o 2º Leilão (15/06/2026) - R$ 215.962,84 (duzentos e quinze mil, novecentos e sessenta e dois reais e oitenta e quatro centavos); 8) Matrícula nº 93.226, constituído por**: **um lote de terras para construção urbana de número 11, da Quadra QI-05** situado à Avenida Teotônio Segurado do Loteamento Lago Sul, com área total de 1.122,30 m². **Valor mínimo para o 1º Leilão (05/06/2026) - R$ 172.349,07 (cento e setenta e dois mil, trezentos e quarenta e nove reais e sete centavos). Valor mínimo para o 2º Leilão (15/06/2026) - R$ 224.604,43 (duzentos e vinte e quatro mil, seiscentos e quatro reais e quarenta e três centavos); 9) Matrícula nº 93.227, constituído por**: **um lote de terras para construção urbana de número 12, da Quadra QI-05** situado à Avenida D do Loteamento Lago Sul, com área total de 1.075,00 m². **Valor mínimo para o 1º Leilão (05/06/2026) – R$ 192.500,00 (cento e noventa e dois mil e quinhentos reais). Valor mínimo para o 2º Leilão (15/06/2026) - R$ 215.962,84 (duzentos e quinze mil, novecentos e sessenta e dois reais e oitenta e quatro centavos); 10) Matrícula nº 93.229, constituído por**: **um lote de terras para construção urbana de número 14, da Quadra QI-05** situado à Avenida D do Loteamento Lago Sul, com área total de 1.075,00 m². **Valor mínimo para o 1º Leilão (05/06/2026) - R$ 192.500,00 (cento e noventa e dois mil e quinhentos reais). Valor mínimo para o 2º Leilão (15/06/2026) - R$ 215.962,84 (duzentos e quinze mil, novecentos e sessenta e dois reais e oitenta e quatro centavos).** *Observações: (1) O presente leilão será realizado por força de tutela de urgência recursal do Tribunal de Justiça do Estado do Tocantins, nos autos do Agravo de Instrumento nº 0003767-62.2026.8.27.2700/TO, processo nº 0002763-76.2025.8.27.2715/TO, contra decisão nos autos da Recuperação Judicial, processo 0002763-76.2025.8.27.2715, que considerou os imóveis essenciais à atividade do Terceiro Garantidor; (2) Imóveis ocupados; (3) A imissão na posse dos imóveis ocorrerá por conta do Arrematante, nos termos do art. 30 da Lei 9.514/97; (4) Eventual regularização dos imóveis junto aos órgãos competentes será por conta do Arrematante; (5) Em caso de arrematação, a escritura pública de venda e compra será outorgada a critério do Credor Fiduciário, em até 90 (noventa) dias da data da arrematação; e (6) Até a data do segundo leilão é assegurado ao devedor fiduciante adquirir os imóveis pelo valor da dívida acrescido dos encargos, impostos, despesas e demais encargos, nos termos dos parágrafos 2º, 2º-B e 3º, incisos I e II, do art. 27 da Lei 9.514/97.* Os interessados em participar do leilão de modo *on-line*, deverão se cadastrar no site **www.portalzuk.com.br** e se a habilitar acessando a página deste leilão, clicando na opção **HABILITE-SE**, com antecedência de até 01 (uma) hora, não sendo aceitas habilitações após esse prazo. O envio de lances *on-line* se dará exclusivamente através do site **www.portalzuk.com.br**, respeitado o lance mínimo e o incremento mínimo estabelecido, na disputa pelo lote do leilão. A venda é em caráter *"Ad Corpus"*, não podendo o Arrematante alegar desconhecimento das condições, características, estado de conservação, localização e documentação do imóvel adquirido. **NOTA DE ESCLARECIMENTO**: **Em conformidade com os artigos 24, parágrafo único e 27 parágrafo 3º da Lei 9.514/97, o valor mínimo dos imóveis, observa as seguintes regras: (i) no 1º leilão tem como referência, conforme aplicável, o valor do imóvel atualizado ou o valor utilizado como base de cálculo do ITBI exigido na consolidação da propriedade; e (ii) no 2º leilão tem como referência, o valor da dívida atualizada, acrescida das despesas. Veja detalhes, condições e integra do edital (condições gerais) com o Leiloeiro Oficial.**



SINDICATO DOS SERVIDORES DA SECRETARIA DA FAZENDA DE SÃO PAULO

EDITAL DE CONVOCAÇÃO

Pelo presente edital, com fulcro nas atribuições conferidas pelo Estatuto Social, nos termos do artigo 7°, convoco os filiados para ASSEMBLEIA GERAL EXTRAORDINÁRIA, para o dia 30 de maio de 2026, às 9h30 na sede da entidade para deliberar sobre: A) Comissão de ética. B) Transferência da carreira de Assessor de Apoio Fazendário II para a Secretaria de Gestão e Governo Digital. C) Auditoria Independente. D) Termo de Posse atualizado. E) Taxa Assistencial e termo de ajuste. F) Reajuste da mensalidade associativa. G) Validação das deliberações quanto à Ata de Reunião de Diretoria Executiva de 25/04/2026. H) Reforma estatutária. São Paulo, 27 de maio de 2026.

FRANCISCO JOSÉ DA SILVA, Presidente



**AVISO DE LICITAÇÃO Nº 01091140282026**

**UASG – INSTITUTO DE ASSISTÊNCIA MÉDICA AO SERVIDOR PÚBLICO ESTADUAL**

**Modalidade:** PREGÃO ELETRÔNICO PARA CONTRATAÇÃO DE PRESTAÇÃO DE SERVIÇOS
**Nº Processo:** 147.00021956/2025-29
**Nº da Contratação: 90583/2026**
**Objeto:** Contratação de prestação de serviços de saúde para ATENDIMENTO CLÍNICO AMBULATORIAL – em favor do usuário: **A. L. B.** - na Cidade de **SOROCABA/SP. Total de Itens Licitados:** 08 (Oito).
**Valor total da licitação:** SIGILOSO, NOS TERMOS DO ARTIGO 24 DA LEI N. º 14.133/2021
**Disponibilidade do edital:** 28/05/2026. **Horário:** das 08h00 às 17h59
**Endereço:** Av. Ibirapuera,981 – Vila Clementino – São Paulo – SP- CEP 04029-000; e
**Link do PNCP: https://pncp.gov.br/app/editais?q=&status=recebendo_proposta&pagina=1**
**Entrega das Propostas:** a partir de 28/05/2026 às 08h00 no site: **www.gov.br/compras.**
**Abertura das Propostas:** 17/06/2026 às 09h00 no site: **www.gov.br/compras. Fonte:** DOESP e PNCP



**CÂMARA MUNICIPAL DE CAMPINAS**

**DIRETORIA DE ASSUNTOS LEGISLATIVOS**

**COORDENADORIA DE APOIO ÀS COMISSÕES**

**CAC@CAMPINAS.SP.LEG.BR - RAMAL: 5444**

**23ª AUDIÊNCIA PÚBLICA**

O Presidente da Comissão de Finanças e Orçamento da Câmara Municipal de Campinas convoca, nos termos do inciso III do artigo 85 do Regimento Interno da Câmara Municipal de Campinas, Audiência Pública, a se realizar no dia 9 de junho de 2026, terça-feira, às 20h, no Plenário "José Maria Matosinho" deste Poder Legislativo, localizado na Av. Engenheiro Roberto Mange, 66, Ponte Preta, para debater a seguinte proposição:

• PROJETO DE LEI ORDINÁRIA (PLO) Nº 116/2026, PROCESSO Nº 245.753, DE AUTORIA DO PREFEITO MUNICIPAL, QUE "ALTERA A LEI Nº 16.779, DE 16 DE JULHO DE 2025, QUE 'DISPÕE SOBRE AS DIRETRIZES ORÇAMENTÁRIAS PARA O ANO DE 2026 E DÁ OUTRAS PROVIDÊNCIAS', PARA SUBSTITUIR O ANEXO DE METAS FISCAIS - DEMONSTRATIVO I - METAS ANUAIS, O ANEXO DE METAS FISCAIS - DEMONSTRATIVO III, METAS FISCAIS ANUAIS COMPARADAS COM AS FIXADAS NOS TRÊS EXERCÍCIOS ANTERIORES E ANEXO DE METAS FISCAIS - DEMONSTRATIVO VII - ESTIMATIVA E COMPENSAÇÃO DA RENÚNCIA DE RECEITA".

Informa que a audiência será transmitida pela TV Câmara Campinas, através do sinal digital 11.3, do canal 4 da Claro/NET e do canal 9 da VivoFibra, com retransmissão simultânea nas fanpages da TV Câmara Campinas e da Câmara Municipal de Campinas no Facebook, e streaming no site campinas.sp.leg.br e no canal da TV Câmara Campinas no Youtube.

Esclarece que a população poderá participar da audiência presencialmente e também através de link disponível na página inicial do site **www.campinas.sp.leg.br.**

Campinas, 19 de maio de 2026

**CARLINHOS CAMELÔ**

Presidente da Comissão de Finanças e Orçamento



**PREFEITURA MUNICIPAL DE CURITIBA**

**SECRETARIA MUNICIPAL DE OBRAS PÚBLICAS**

Prefeitura de **CURITIBA**

**AVISO DE LICITAÇÃO**

**EDITAL DE CONCORRÊNCIA ELETRÔNICA**

**Nº CE/020/2026-SMOP/OPP**

O Município de Curitiba torna público que fará realizar, às **11h10** do dia **17** de **junho** do ano de **2026**, na plataforma do e-Compras em www.e-compras.curitiba.pr.gov.br, **CONCORRÊNCIA**, na forma Eletrônica, tipo menor preço, para contratação de empresa ou consórcio de empresas para a execução de obras de infraestrutura viária no LOTE 2 do eixo BRT Leste/Oeste referente à Revitalização Urbana do Terminal Campina do Siqueira até a praça Rui Barbosa, abrangendo a Rua Padre Anchieta, desde a Rua Jerônimo Durski até a Rua Presidente Taunay, bem como o trecho da Rua Professor Fernando Moreira, desde a Rua Presidente Taunay até a Rua Visconde de Nácar, e o trecho da Rua Visconde de Nácar, desde a Rua Cruz Machado até a Praça Rui Barbosa, partes integrantes do Programa de Mobilidade Urbana Sustentável de Curitiba. Com valor máximo estimado da obra de R$ 80.652.362,35 (oitenta milhões, seiscentos e cinquenta e dois mil, trezentos e sessenta e dois reais e trinta e cinco centavos). A Pasta Técnica com o inteiro teor do Edital, seus respectivos modelos, adendos e anexos, poderá ser obtida no Portal Nacional de Contratações Públicas – PNCP, sítio eletrônico da Prefeitura Municipal de Curitiba através do link: https://www.transparencia.curitiba.pr.gov.br/sgp/licitacoes.aspx e na plataforma do e-Compras em www.e-compras.curitiba.pr.gov.br. Informações adicionais, dúvidas e pedidos de esclarecimento poderão ser apresentados ao Agente de Contratação, por meio da plataforma.

Curitiba, 28 de maio de 2026

Airton Sozzi Júnior

**Superintendente de Implantação de Obras Urbanas**



**Let's Rent a Car S/A**

CNPJ/MF nº 00.873.894/0001-24 - NIRE 35.300.456.319

**ATA DA ASSEMBLEIA GERAL ORDINÁRIA REALIZADA EM 30 DE ABRIL DE 2026**

**Data, hora e local**: Aos 30 (trinta) de abril de 2026, às 12:00 horas, na sede social da companhia, localizada na Via de Acesso Engenheiro Ivo Najm, nº3800, Bloco I - 2º Distrito Industrial (Domingos Ferrari), Araraquara/SP, CEP: 14.808-159. **CONVOCAÇÃO:** Dispensada tendo em vista a presença da totalidade dos acionistas, conforme disposto na legislação vigente. **PRESENÇAS:** A totalidade dos acionistas, conforme assinaturas apostas no livro de presenças de acionistas. **COMPOSIÇÃO DA MESA:** Patricia Poubel Chieppe, Presidente e Ciro Ferreira da Rocha, Secretário. **ORDEM DO DIA: 1)** Tomada de conta dos administradores, exame, discussão, votação e aprovação das demonstrações financeiras relativas ao exercício social encerrado em 31 (trinta e um) de dezembro de 2025; **2)** Deliberar sobre a destinação de resultados do exercício; **3)** Deliberar sobre o funcionamento ou não do Conselho Fiscal neste exercício; **4)** Deliberar sobre a Fixação da remuneração da diretoria; **5)** Alterar o jornal de publicação dos atos societários e demais documentos da Companhia, nos termos do artigo 289 da Lei das Sociedades por Ações. **DELIBERAÇÕES APROVADAS POR UNANIMIDADE:** Inicialmente, os acionistas decidem, por unanimidade, sanar a falta de comunicado e inobservância do prazo entre a publicação dos resultados e a realização da Assembleia geral Ordinária, conforme autoriza o parágrafo 4º, do artigo 133, da Lei 6.404/76, dando-se sequência aos trabalhos previstos na pauta. **1)** Aprovadas com as abstenções dos legalmente impedidos, as contas dos administradores e as demonstrações financeiras relativas ao exercício findo em 31 (trinta e um) de dezembro de 2025, publicadas no Jornal Folha de São Paulo e seu respectivo site (publicidadelegal.folha.uol.com.br) na edição do dia 18 de março de 2026, que serão arquivados na Junta Comercial do Estado de São Paulo. **2)** Aprovada, por unanimidade, a destinação do resultado do exercício, no valor de R$42.602.396,00 (quarenta e dois milhões e seiscentos e dois mil, trezentos e noventa e seis reais), conforme constante das demonstrações financeiras, sendo que deste valor, R$2.130.120,00 (dois milhões, cento e trinta mil, cento e vinte reais) foram destinados à Reserva Legal. Fica aprovada a distribuição de dividendos no valor de R$40.500.000,00 (quarenta milhões e quinhentos mil reais), dos quais R$19.500.000,00 (dezenove milhões e quinhentos mil reais) foram pagos no decorrer do exercício de 2025, sendo R$19.009.813,00 (dezenove milhões, nove mil e oitocentos e treze reais) referente ao exercício de 2025, R$490.187,00 (quatrocentos e noventa mil, cento e oitenta e sete reais) da reserva de investimentos e R$21.000.000,00 (vinte e um milhões de reais) serão pagos no exercício de 2026 como dividendos proposto. O saldo remanescente foi no valor de R$462.463,00 (quatrocentos e sessenta e dois mil, quatrocentos e sessenta e três reais), revertidos para a Reserva de Investimentos. Fica assim aprovada a destinação dos resultados no exercício de 2025; **3)** Aprovada, pela unanimidade dos votos proferidos a não instalação do conselho fiscal neste exercício; **4)** Aprovado constituir uma comissão que será composta pelos senhores Ciro Ferreira da Rocha e Patricia Poubel Chieppe, para fixar a remuneração da Diretoria para este exercício; **5)** Aprovar a alteração do jornal de publicação dos atos societários e demais documentos da Companhia, nos termos do artigo 289 da Lei das Sociedades por Ações, que passa a ser o jornal "Folha de São Paulo", em substituição ao jornal "Valor Econômico". **ENCERRAMENTO:** Nada mais havendo para tratar, os trabalhos foram suspensos pelo tempo necessário à lavratura da presente ata em livro próprio, que após lida e aprovada será por todos os presentes assinada. Araraquara - SP, 30 (Trinta) de abril de 2026. Assinaturas: Patrícia Poubel Chieppe, Presidente e Ciro Ferreira da Rocha, Secretário. Presentes: Patrícia Poubel Chieppe e Ciro Ferreira da Rocha por VIX Logística S.A., acionista. Confere com a original lavrada no livro de atas das assembleias gerais da sociedade. Araraquara - SP, 30 de abril de 2026. **Patrícia Poubel Chieppe - Presidente da mesa, Ciro Ferreira da Rocha - Secretário da mesa.** JUCESP nº 219.671/26-6 em 22/05/2026.

## UNIVERSIDADE ESTADUAL DE CAMPINAS

**AVISO DE ABERTURA**

Encontra-se aberto na Universidade Estadual de Campinas – UNICAMP a Concorrência Eletrônica DGA **90006/2026**, UASG 450161, Processo n°. **01-P-15506/2025**, do tipo menor preço, destinado a contratação da obra de execução do sistema de proteção contra descargas atmosféricas (SPDA) da Faculdade de Enfermagem (FENF) da UNICAMP. O prazo de entrega das propostas eletrônicas será até o dia **18/06/2026** às 09h00, sendo que a sessão pública será no mesmo dia e horário, pela página virtual do Portal de Compras do Governo Federal) **https://www.gov.br/compras/pt-br/**).
O Edital na íntegra encontra-se disponível na página virtual do Portal Nacional de Contratações Públicas – PNCP (**https://www.gov.br/pncp/pt-br**), Sistema de Compras do Governo Federal (**www.gov.br/compras**) e no Diário Oficial do Estado de São Paulo - D.O.E.

## TRIBUNAL REGIONAL ELEITORAL DO ESTADO DE SÃO PAULO

**PREGÃO ELETRÔNICO FEDERAL Nº 90038/2026**

**Objeto:** Registro de Preços para a aquisição de organizadores de fila. Envio das propostas: até 13 horas de 11/06/2026, quando ocorrerá a abertura. Realização da Sessão: exclusivamente por meio do sítio **www.gov.br/compras/pt-br**. Cópias do edital poderão ser adquiridas, a partir de 28/05/2026, exclusivamente no meio eletrônico **https://www.tre-sp.jus.br/transparencia-e-prestacao-de-contas/licitacoes/licitacoes**.

São Paulo, 25 de maio de 2026.
Alessandro Dintof - Secretário de Administração de Material

## TRIBUNAL REGIONAL ELEITORAL DO ESTADO DE SÃO PAULO

**PREGÃO ELETRÔNICO FEDERAL Nº 90037/2026**

**Objeto:** Aquisição de ilhoseira semiautomática e solda banner de carrinho. Envio das propostas: até 13 horas de 11/06/2026, quando ocorrerá a abertura. Realização da Sessão: exclusivamente por meio do sítio **www.gov.br/compras/pt-br**. Cópias do edital poderão ser adquiridas, a partir de 28/05/2026, exclusivamente no meio eletrônico **https://www.tre-sp.jus.br/transparencia-e-prestacao-de-contas/licitacoes/licitacoes**.
São Paulo, 25 de maio de 2026.
Alessandro Dintof - Secretário de Administração de Material

## PREFEITURA MUNICIPAL DE SÃO JOAQUIM DA BARRA

AVISO DE LICITAÇÃO Modalidade: **PREGÃO ELETRÔNICO N.º 049/2026** PROC. ADM. n.º 0486/2026 Tipo da Licitação: Menor Valor Global do Lote. Objeto: CONTRATAÇÃO DE EMPRESA PARA PRESTAÇÃO DE SERVIÇOS DE MONITORAMENTO E RASTREAMENTO DA FROTA DE VEÍCULOS DA PREFEITURA MUNICIPAL DE SÃO JOAQUIM DA BARRA, PELO PERÍODO DE 12 (DOZE) MESES, DE ACORDO COM AS DESCRIÇÕES, QUANTITATIVOS E CONDIÇÕES CONSTANTES NO ANEXO I DO EDITAL. A realização da sessão será no dia 17/JUNHO/2026 – Às 09h00 no endereço eletrônico: https://bllcompras.com/Home/Login. O Edital completo está disponível para consulta e retirada no endereço eletrônico: www.saojoaquimdabarra.sp.gov.br e no Portal Nacional de Contratações Públicas (PNCP): WWW.pncp.gov.br/app/editais. Maiores informações poderão ser obtidas pelo telefone (16) 3728-2427. São Joaquim da Barra, 27 de maio de 2026. Dr. Wagner José Schmidt Prefeito

## HOSPITAL DAS CLÍNICAS DA FACULDADE DE MEDICINA DE RIBEIRÃO PRETO DA UNIVERSIDADE DE SÃO PAULO

FMRP-USP RIBEIRÃO PRETO

**E D I T A L**

Encontra-se aberto, pelo HOSPITAL DAS CLÍNICAS DA FACULDADE DE MEDICINA DE RIBEIRÃO PRETO DA UNIVERSIDADE DE SÃO PAULO, pregão eletrônico **nº 324/2026**, do tipo menor preço, destinado a **PRESTAÇÃO DE SERVIÇO DE FORNECIMENTO DE ÓXIDO NÍTRICO GRAU FARMACÊUTICO, COM LOCAÇÃO DE 07 (SETE) SISTEMAS DE MONITORIZAÇÃO, INCLUINDO O FORNECIMENTO EM REGIME DE COMODATO DOS CILINDROS DE ARMAZENAMENTO...**; a realização da Sessão será no dia **15/06/2026**, às **09:00 horas**, no endereço eletrônico: www.comprasgov.br. Cadastrado sob o **nº 92201 – 90324/2026**. Data de início do envio da proposta eletrônica: **28/05/2026**. O edital na íntegra está disponível no site: www.doe.sp.gov.br/pesquisa-licitacao ou www.hcrp.usp.br. Telefone: (16) **3602-2152**.

**Andreia Aparecida Gaiotto de Carvalho**
**Responsável Serviço de Compras**

## PREFEITURA MUNICIPAL DE AVAÍ

**AVISO DE LICITAÇÃO**
**CONCORRÊNCIA PRESENCIAL Nº 02/2026**
**PROCESSO ADMINISTRATIVO Nº 015/2026**
**EDITAL Nº 014/2026**

**OBJETO:** Obtenção de proposta mais vantajosa à Administração Municipal, visando a contratação de empresa especializada com fornecimento de mão-de-obra, materiais de primeira linha e equipamentos necessários para **EXECUÇAO DE PAVIMENTAÇÃO E RECAPEAMENTO ASFÁLTICO em CBUQ**, nos moldes da planilha orçamentária, planilha de composição de serviços, cronograma físico-financeiro, quadro de composição do BDI, memória de cálculo, memorial descritivo e projeto básico e estudo técnico preliminar, constantes do Anexo I deste Edital de Concorrência Pública. **DATA DA REALIZAÇÃO: 16/06/2026. HORÁRIO DA REALIZAÇÃO: 09h00min. LOCAL DA REALIZAÇÃO:** Sala da Central de licitações localizada na Praça Major Gasparino de Quadros 460, Centro, Município de Avaí – SP, oportunidade em que serão examinados, CEP. 16680-009 – Telefone (14) 3287-1151. A sessão será conduzida pelo Pregoeiro, com o auxílio da Equipe de Apoio. Os envelopes contendo a proposta e os documentos de habilitação serão recebidos na sessão de processamento logo após o credenciamento dos interessados. ESCLARECIMENTOS Seção de licitações, localizada na Praça Major Gasparino de Quadros 460, Centro, Município de Avaí – SP, oportunidade em que serão examinados, CEP. 16680-009 – Telefone (14) 3287-1151, e-mail licitacao@avai.sp.gov.br.

AVAÍ-SP, segunda-feira, 27 de maio de 2026.
**HELLEN FERNANDES RODRIGUES COELHO**
**PREFEITA MUNICIPAL**

**SINDICATO DOS TRABALHADORES NAS INDÚSTRIAS DE MATERIAL PLÁSTICO DE JUNDIAÍ E REGIÃO -** CNPJ 57.505.851/0001-03 - **Edital de Convocação -** Pelo presente edital, o SINDICATO DOS TRABALHADORES NAS INDÚSTRIAS DE MATERIAL PLÁSTICO DE JUNDIAÍ E REGIÃO, CNPJ 57.505.851/0001-03, com sede à Rua Eurico Lourenção, nº 453, Bairro Chácara Aeroporto, Jundiaí, Estado de São Paulo, CEP: 13212-005, por seu representante legal, **CONVOCA** todos os membros da categoria representada e pretendida de Trabalhadores nas Indústrias de Materiais Plásticos, no Estado de São Paulo, associados e não associados da entidade, com base territorial nos municípios de Jundiaí, Campo Limpo Paulista, Francisco Morato e Franco da Rocha, Itupeva, Louveira, Várzea Paulista, Vinhedo, Jarinú, Cabreúva, Cajamar, Santana do Parnaíba e Caieiras, para se reunirem em **Assembleia Geral de Alteração Estatutária,** que se realizará às 17h00, do dia 26 de junho de 2026, no CLUBE DE CAMPO SINDIPLASTICO, à Rua Eurico Lourenção, Chácara Aeroporto, Jundiaí/SP, onde deverão discutir e deliberar sobre a **Ordem do Dia: A)** Extensão da representação para a categoria Profissional dos Trabalhadores nas Indústrias de Materiais Plásticos, Laminados Plásticos e Embalagens Plásticas; **B)** Extensão da base territorial para os municípios de Francisco Morato e Franco da Rocha, no estado de São Paulo; **C)** Exclusão da representação da base territorial: município de Vinhedo, no estado de São Paulo; **D)** Exclusão da representação da base territorial: municípios de Jarinú, Cabreúva, Cajamar, Santana do Parnaíba e Caieiras, no estado de São Paulo, considerando o registro no cartório de títulos e documentos. Não havendo número suficiente e estatutário para a realização da assembleia em primeira convocação, no horário supramencionado, a mesma realizar-se-á uma hora após, no mesmo dia e local com qualquer número de presentes. Jundiaí, 27 de maio de 2026. **a) João Henrique dos Santos -** Presidente.

## PREFEITURA MUNICIPAL DE JERIQUARA - Estado de São Paulo

**RETIFICAÇÃO AO AVISO DE LICITAÇÃO DO PREGÃO ELETRÔNICO N° 019/2026 PROCESSO Nº 020/2026**

PE n°. 019-2026 - Processo nº. 020/2026 - Entidade Promotora: Município de Jeriquara-SP. Data: **27 de maio de 2026.** Horário: 10:00 horas (Horário de Brasília). Local: **https://jeriquara.sp.gov.br/** **1. FINALIDADE DA RETIFICAÇÃO - 1.1.** Mediante falhas e vícios ocorridas no momento de montagem do Edital e após esclarecimentos e impugnações serem deferidos, o **AVISO DE LICITAÇÃO**, **ETP** e **Termo de Referência**, referente ao Pregão Eletrônico N° 019-26, do presente instrumento passa a vigorar com alterações, conforme anexos e conforme segue: **Objeto: - REGISTRO DE PREÇOS PARA AQUISIÇÃO PARCELADA DE MEDICAMENTOS GENÉRICOS, SIMILARES E ÉTICOS DE A A Z, ATRAVÉS DE MAIOR DESCONTO PERCENTUAL SOBRE A TABELA OFICIAL DA CÂMARA DE REGULAÇÃO DO MERCADO DE MEDICAMENTOS DA CMED/ANVISA, PARA ATENDER AS NECESSIDADES DO DEPARTAMENTO DE SAÚDE DO MUNICÍPIO DE JERIQUARA-SP**, pelo período de 12 (doze) meses, com as respectivas quantidades e valores descritos no Termo de Referência (Anexo I). **Total de itens licitados: 16.** Entrega das Propostas: a partir de 28/05/2026 às 08h00 no site www.licitanet.com.br. Abertura das Propostas: 12/06/2026 às 09h00 no site www.licitanet.com.br. O Edital e anexos à disposição dos interessados à partir de 28/05/2026 na Divisão de Compras e Licitações sito à Rua Jonas Alves Costa, nº 559, centro Jeriquara-SP, CEP 14.450-011, fone/fax (16) 3134-8700 / (16) 99141-5521, das 08h às 11h e das 13h às 16h, ou pelos sítios: www.jeriquara.sp.gov.br ou www.licitanet.com.br. **1.2.** Ficam mantidas as demais condições. **1.3.** A data da Sessão Pública ficou marcada para as **09:00 horas do dia 12 de junho de 2026**, e mantidas as demais condições. **1.4.** Quaisquer outros elementos necessários ao perfeito entendimento deste Aviso poderão ser obtidos junto a Divisão de Licitações e Compras, sito à Rua Jonas Alves Costa, 559, fone (16) 3134-8700 ou (16) 99141-5521. **1.5.** Esta licitação poderá ser acompanhada através do site do Município na Internet, cujo endereço é http://www.jeriquara.sp.gov.br ou pelo site www.gov.br/compras.

Jeriquara-SP, 27 de maio de 2026.
**ELAINE PINHEIRO DE PAULA MANSANO GARCIA**
Prefeita Municipal

**AVISO DE LICITAÇÃO**
**PREGÃO Nº 90006/2026 E 90008/2026 - UASG 180205**

Nº Processo SEI: nº **057.00103345/2026-98** Objeto: **compressor de ar** – *Processo SEI nº **057.00230110/2026-78.** Objeto: corda estática/semiestática/* Santos - SP. Sessão Pública: **11/06/2026 às 09h00.** Endereço: Av. Conselheiro Nébias, 184 – Vila Nova – Santos-SP ou https://pncp.gov.br/app/editais?q=180205&pagina=1&status=todos. Entrega das Propostas: a partir de **28/05/2026** no site www.gov.br/compras. Informações gerais: 6gbuge@policiamilitar.sp.gov.br e telefone (13) 3235-1413.

**MAJOR PM WILSON VACCARO MORAES**
Ordenador de Despesas

## AVISO DE LICITAÇÃO

FUNDAÇÃO CASA

AVISO DE LICITAÇÃO Nº 90003/2026 - UASG 990203; Modalidade: Pregão Eletrônico; Nº Processo: 161.00106479/2025-65; Objeto: Contratação de serviços contínuos de recarga e manutenção de níveis 2 e 3 em extintores de incêndio e testes hidrostáticos em mangueiras de combate a incêndio; Total de Itens Licitados: 01 (um); Valor Total da Licitação: R$ 29.994,00 (vinte e nove mil e novecentos e noventa e quatro reais); Disponibilidade do Edital: 28/05/2026; Horário: Das 08h00 às 18h00; Endereço: Rodovia dos Tamoios, km 12 - Jd. Pernambucana - São José dos Campos/SP; Link do PNCP: www.pcncp.gov.br; Entrega das Propostas: A partir de 29/05/2026 às 09h00 no site: www.gov.br/compras; Abertura das Propostas: 16/06/2026 às 09h00 no site: www.gov.br/compras; Fonte: DOESP e PNCP.

**Sindicato dos Empregados em Empresas Distribuidoras e Vendedoras de Jornais, Revistas e em Empresas de Distribuição e Entrega de Produtos Porta a Porta do Estado de São Paulo**
**Edital de Convocação – Assembleia Geral Extraordinária**

O Presidente do Sindicato dos Empregados em Empresas Distribuidoras e Vendedoras de Jornais e Revistas e em Empresas Distribuidoras de Entrega de Produtos (Porta a Porta) do Estado de São Paulo – SINDJORP, no uso das atribuições que lhe confere o Estatuto Social da entidade, em especial o seu Artigo 12 e seguintes, convoca todos os associados em pleno gozo de seus direitos sindicais para reunirem-se em **Assembleia Geral Extraordinária**, a realizar-se no dia **02/06/2026**, na **sede da entidade sita à Av. Rio Branco, 320, conj. 43, São Paulo-SP**, para deliberarem sobre a seguinte Ordem do Dia: **1.** Análise, deliberação e votação da proposta de doação com encargos do imóvel de propriedade deste Sindicato, localizado na Av. Rio Branco, 320 – 4º andar – conj. 43 – São Paulo-SP, em favor da entidade **Sindicato dos Trabalhadores nas Empresas de Internet e nas Empresas e Cursos de Informática do Estado de São Paulo – Sindiesp**, inscrita no CNPJ/MF sob o nº **04.912.405/0001-57**; **2.** Deliberação sobre o encargo da referida doação, consistente na assunção total, por parte da entidade donatária, de todos os débitos pretéritos acumulados e obrigações futuras referentes ao Imposto Predial e Territorial Urbano (IPTU) e taxas condominiais do citado imóvel, como medida necessária para o saneamento financeiro e salvaguarda do patrimônio da entidade doadora; **3.** Autorização expressa para a Diretoria Executiva, representada por seu Presidente e demais diretores competentes, praticar todos os atos jurídicos e administrativos necessários à formalização da respectiva Escritura Pública de Doação com Encargo e correspondente registro cartorial. A Assembleia Geral instalar-se-á, em conformidade com as disposições estatutárias vigentes, em **primeira convocação às 09h30**, com a presença mínima de 2/3 (dois terços) dos associados com direito a voto, ou, em **segunda convocação às 10h30**, no mesmo local, decorrido o intervalo estatutário de 01 (uma) hora, com qualquer número de associados presentes, sendo as deliberações aprovadas pela maioria dos votos dos presentes. São Paulo, 27 de maio de 2026. ***Waldir Abrantes** – Presidente do SINDJORP.*

**Sindicato dos Trabalhadores e Empregados Rurais de Ibiúna e Região**
**Assembleia Geral Extraordinária Itinerante e Permanente – Edital de Convocação**

Ficam convocados os Trabalhadores e Trabalhadoras Rurais e afins, dos Municípios de Ibiúna, Tapirai, Cotia, São Lourenço da Serra, Itapecerica da Serra, Embu, Embu-Guaçu, Vargem Grande Paulista, representados por este Sindicato, estatutariamente, Associados ou não, a reunirem-se em Assembleia Geral Extraordinária **Itinerante e Permanente, e por Local de Trabalho**, na forma do artigo 612 da CLT e nas disposições atinentes, **com Início no dia 01 de julho de 2026, às 8:00 horas**, em primeira convocação ou por falta de quorum, às **9:00 horas**, em segunda convocação, na sede social sito à Rua Coronel Salvador Rolim de Freitas, 143, Centro – Ibiúna-SP, nesta Cidade, neste Estado, **e Encerramento dos Trabalhos às 17:00 horas do dia 05 de outubro de 2026**, para deliberarem sobre seguinte **Ordem do Dia: 1)** Leitura, discussão, e deliberação da Ata da Assembleia anterior; **2)** Deliberar sobre as reivindicações econômicas e sociais para celebração de Acordos e ou Convenção Coletiva de Trabalho ou Eventual Instauração de Dissídio Coletivo de Trabalho, para os setores da Agricultura diversificada e pecuária, empregados em chácaras, empregados em Pesqueiros e empregados em Apiários e afins, (Data-base: 01/01/2027 – 31/12/2027); **3)** Autorizar a Diretoria do Sindicato, outorgando-lhe poderes especiais, para firmar Acordos e/ou Convenção Coletiva de Trabalho ou a Instaurar Eventual Dissídio Coletivo de Trabalho, para os respectivos setores para vigorar aos integrantes da Base Territorial desta entidade, nos municípios de Ibiúna, Tapirai, Cotia, São Lourenço da Serra, Itapecerica da Serra, Embu, Embu-Guaçu, Vargem Grande Paulista; **4)** Discutir e deliberar sobre formas de arrecadação para o custeio do sistema confederativo sindical e assistencial aos trabalhadores rurais, previsto no artigo 8º, inciso 4º da Constituição Federal de 1988, promulgada em 05 de outubro de 1988, e artigo 513 alínea "e" da CLT – Consolidação das Leis do Trabalho, instituídas pelo Decreto Lei nº 5.452, de 1º de maio de 1943, respectivamente, bem como a Deliberação sobre percentual para ser destinada a Central Sindical a qual o Sindicato se encontra filiado, das respectivas Contribuições. As Deliberações serão tomadas estatutariamente; **5)** Deliberar sobre alteração estatutária; **6)** Outros assuntos de interesse da categoria. Ibiúna-SP, 28 de maio de 2026. ***Francisco Edivan Pereira** – Presidente.*

## PREFEITURA DO MUNICÍPIO DE CAJAMAR

**AVISO DE ABERTURA DE LICITAÇÃO**
**PREGÃO ELETRÔNICO Nº 29/2026**
**Processo Administrativo nº 526/2026**

**Objeto:** Contratação de empresa especializada para prestação de serviços de execução e manutenção de cobertura nas EMEB Dra. Mara Aparecida Alves da Silva Gomes, conforme condições, quantidades e exigências estabelecidas neste Edital e seus anexos.
**Data de Disponibilização do Edital e Início do Prazo para Envio da Proposta Eletrônica:** 01/06/2026 às 09h00.
**Data do Fim do Prazo para Envio da Proposta Eletrônica:** 18/06/2026 às 08h30.
**Data e Hora de Abertura para Sessão Pública:** 18/06/2026 às 09h00.
**Endereço Eletrônico:** www.bll.org.br.
**Edital Disponível Também em:** www.cajamar.sp.gov.br.

Cajamar, 27 de maio de 2026
**Régis Luiz Lima de Souza**
Secretário Municipal de Educação

## PREFEITURA DO MUNICÍPIO DE CAJAMAR

**AVISO DE ABERTURA DE LICITAÇÃO**
**PREGÃO ELETRÔNICO Nº 31/2026**
**Processo Administrativo nº 900/2026**

**Objeto:** Aquisição de veículo utilitário off-road (UTV/Multitarefa), conforme condições, quantidades e exigências estabelecidas no Edital e seus anexos.
**Data de Disponibilização do Edital e Início do Prazo para Envio da Proposta Eletrônica:** 01/06/2026 às 09h00.
**Data do Fim do Prazo para Envio da Proposta Eletrônica:** 17/06/2026 às 08h30.
**Data e Hora de Abertura para Sessão Pública:** 17/06/2026 às 09h00.
**Endereço Eletrônico:** www.bll.org.br.
**Edital Disponível Também em:** www.cajamar.sp.gov.br.

Cajamar, 27 de maio de 2026
**Leandro Morette Arantes**
Secretário Municipal de Segurança, Defesa e Mobilidade

## PREFEITURA DO MUNICÍPIO DE CAJAMAR

**AVISO DE ABERTURA DE LICITAÇÃO**
**PREGÃO ELETRÔNICO Nº 28/2026**
**Processo Administrativo nº 1.849/2026**

**Objeto:** Aquisição de 2 (dois) sistemas de aeronaves remotamente pilotadas multirrotoras com sensores ópticos e térmicos integrados, sendo 1 (um) equipamento de porte médio destinado à Secretaria Municipal de Meio Ambiente e 1 (um) equipamento multissensor, com recursos avançados voltados a operações de proteção e defesa civil, destinado à Coordenadoria Municipal de Proteção e Defesa Civil, conforme condições, quantidades e exigências estabelecidas neste Edital e seus anexos.
**Data de Disponibilização do Edital e Início do Prazo para Envio da Proposta Eletrônica:** 01/06/2026 às 09h00.
**Data do Fim do Prazo para Envio da Proposta Eletrônica:** 16/06/2026 às 08h30.
**Data e Hora de Abertura para Sessão Pública:** 16/06/2026 às 09h00.
**Endereço Eletrônico:** www.bll.org.br.
**Edital disponível também em:** www.cajamar.sp.gov.br.

Cajamar, 27 de maio de 2026
**Raul Lopes Cardoso**
Secretário Municipal de Meio Ambiente

## PREFEITURA DO MUNICÍPIO DE CAJAMAR

**AVISO DE ABERTURA DE LICITAÇÃO**
**PREGÃO ELETRÔNICO Nº 30/2026**
**Processo Administrativo nº 4.341/2025**

**Objeto:** Contratação de empresa especializada para prestação de serviços de reforma na EMEB Maria Gonçalves de Freitas Gonçalves, Endereço: Av. José Marques Ferreira, 367 - Parque São Roberto II, Cajamar - SP, 07750-000, conforme condições, quantidades e exigências estabelecidas neste Edital e seus anexos.
**Data de Disponibilização do Edital e Início do Prazo para Envio da Proposta Eletrônica:** 01/06/2026 às 09h00.
**Data do Fim do Prazo para Envio da Proposta Eletrônica:** 18/06/2026 às 08h30.
**Data e Hora de Abertura para Sessão Pública:** 18/06/2026 às 09h00.
**Endereço Eletrônico:** www.bll.org.br.
**Edital disponível também em:** www.cajamar.sp.gov.br.

Cajamar, 27 de maio de 2026
**Régis Luiz Lima de Souza**
Secretário Municipal de Educação



# Câmara aprova R$ 10 bi em incentivos para setor de fertilizantes

**BRASÍLIA** A Câmara dos Deputados aprovou na noite desta quarta-feira (27) a criação do Programa de Desenvolvimento da Indústria de Fertilizantes (Profert) para conceder R$ 10 bilhões em incentivos fiscais para o setor a partir de 2027.

O texto também prevê a possibilidade de abertura de um crédito extraordinário de R$ 1 bilhão ainda em 2026 para tentar conter os efeitos da guerra no Irã, que elevou os preços dos insumos no mundo todo.

O projeto estabelece ainda percentuais mínimos de uso de produtos nacionais para dar acesso ao programa de incentivo.

Críticos dizem que isso deve beneficiar grandes atores do mercado que têm capacidade para atender tal critério de elegibilidade. Já os defensores do dispositivo afirmam que ela incentiva o desenvolvimento da indústria brasileira.

Como a **Folha** informou, a família Batista, da J&F, já tem negociação avançada com o BNDES por uma linha de crédito para a implantação de uma indústria de fertilizantes.

Neste ano, a China, principal fornecedora de fertilizantes ao Brasil, restringiu a exportação dos produtos, o que deve impactar negativamente o agronegócio brasileiro.

O objetivo do Profert é justamente reduzir a dependência da indústria brasileira dos insumos externos.

O projeto foi votado de forma acelerada, em acordo costurado pelo presidente da Câmara, Hugo Motta (Republicanos-PB), para viabilizar a votação da PEC (Proposta de Emenda à Constituição) que acaba com a escala de trabalho 6x1.

O relatório do deputado Junior Ferrari (PSD-PA) foi apresentado pouco depois das 17h. Em menos de uma hora, a proposta já estava em votação e foi aprovada de forma simbólica. O texto agora volta ao Senado.

O Profert será um mecanismo de crédito fiscal de até R$ 10 bilhões, divididos igualmente em cinco anos (de 2027 a 2031). A compensação será feita por meio do CSLL (Contribuição Social sobre o Lucro Líquido).

O projeto prevê a possibilidade tanto de compensação por débitos a vencer ou já vencidos com a Receita Federal, ou ressarcimento em dinheiro.

**João Gabriel**

economia

# Mais alto para o mês em dez anos, IPCA-15 de maio supera previsões e teto da meta

Índice avança 0,62% sob pressão de alimentos e conta de luz; taxa em 12 meses vai a 4,64%, e analistas revisam estimativas para 2026

Leonardo Vieceli

**RIO DE JANEIRO** A inflação medida pelo IPCA-15 (Índice Nacional de Preços ao Consumidor Amplo 15) desacelerou a 0,62% em maio, após marcar 0,89% em abril, apontam dados divulgados nesta quarta (27) pelo IBGE.

Mesmo com a perda de força, a taxa de 0,62% é a maior para maio em dez anos, desde 2016 (0,86%).

A carestia do grupo alimentação e bebidas (1,38%) e da energia elétrica (2,16%) pressionou o resultado. Os combustíveis (-1,47%) recuaram depois de forte alta gerada pela guerra no Irã.

O IPCA-15 de maio ficou acima da mediana das projeções do mercado, que era de 0,57%, segundo a Bloomberg. O intervalo das estimativas coletadas pela agência ia de 0,47% a 0,65%.

Nos 12 meses até maio, o índice acumulou alta de 4,64%, acima do avanço de 4,37% até abril. Assim, superou o teto de 4,5% da meta de inflação perseguida pelo BC (Banco Central), o que não ocorria desde outubro passado.

A meta serve de referência para a política de juros do BC e se baseia em outro índice do IBGE, o IPCA (Índice Nacional de Preços ao Consumidor Amplo).

O IPCA-15 é divulgado antes e tem composição semelhante à do IPCA. Por isso, sinaliza uma tendência para o segundo indicador. Uma das diferenças entre os dois é o período de coleta dos preços.

A apuração do IPCA-15 abrange a segunda metade do mês anterior e a primeira do mês de referência. No caso do resultado de maio, divulgado nesta quarta, o levantamento ocorreu de 16 de abril a 15 de maio.

**Variação do IPCA-15 em meses de maio**

Em %

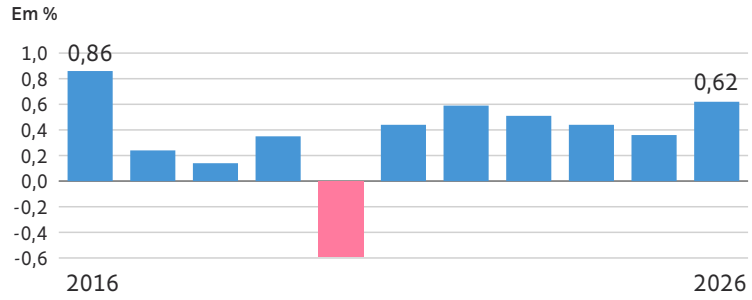


**Variação mensal do IPCA-15**

Em %

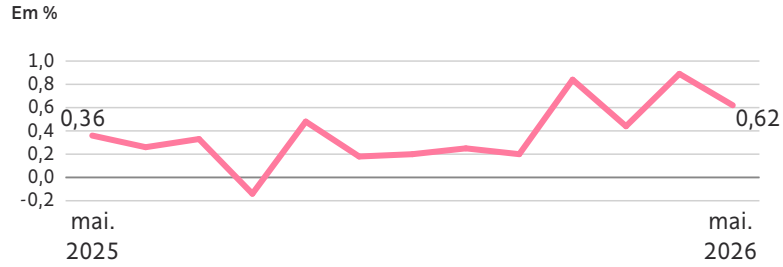


Fonte: IBGE

Já a coleta do IPCA se concentra no mês de referência. A taxa de maio será divulgada pelo IBGE em 12 de junho.

A partir dos dados do IPCA-15, o economista Fábio Romão, da consultoria 4intelligence, aumentou sua previsão para o IPCA de maio, de 0,44% para 0,6%. Para o índice acumulado de 2026, a estimativa subiu de 5,2% para 5,4%.

Segundo Romão, o IPCA-15 mostrou surpresas para cima em componentes de alimentação no domicílio, habitação, vestuário e saúde e cuidados pessoais.

A classificadora de risco Austin Rating também revisou suas estimativas. A previsão para o IPCA de 2026 saiu de 4,86% para 5,04%.

Para Cristiano Oliveira, diretor de pesquisa econômica do banco Pine, o IPCA-15 indica deterioração do quadro de inflação. A instituição revisou para 5,6% sua estimativa para o IPCA de 2026.

O grupo alimentação e bebidas teve inflação de 1,38% no IPCA-15 de maio, abaixo da de abril (1,46%). Mas voltou a mostrar a maior variação dos pesquisados e exerceu a principal pressão no índice com 0,30 ponto percentual.

A alimentação no domicílio subiu 1,73% em maio, destacando altas da batata-inglesa (26,29%), do tomate (12,97%), do leite longa vida (6,07%) e das carnes (1,98%).

Houve queda de preços de produtos como maçã (-2,32%) e café moído (-2,09%). A alimentação fora de casa subiu 0,51%.

Economistas dizem que a carestia dos alimentos é explicada em parte por questões sazonais. A alta do diesel após o início da guerra no Irã também pressionou os fretes.

"Nossas projeções para alimentação no domicílio vêm sendo revisadas sucessivamente. Chegamos a trabalhar com alta de 2% no começo do ano. No momento, nossa projeção é de 7% para 2026", diz o economista Lucas Barbosa, da gestora AZ Quest.

Quando a análise considera os componentes de modo individual, a principal pressão sobre o IPCA-15 veio da energia elétrica (0,09 p.p.).

A conta de luz subiu 2,16%, com a entrada em vigor da bandeira tarifária amarela. A medida gerou cobrança adicional de R$ 1,885 a cada 100 kWh (quilowatt-hora) de consumo.

O grupo de transportes (-0,33%) foi o único a registrar queda no IPCA-15 de maio. A redução veio após forte aumento em abril (1,34%).

**INSTITUTO DE PESQUISAS TECNOLÓGICAS DO ESTADO DE SÃO PAULO S.A. - IPT**

C.N.P.J. 60.633.674/0001-55

**Cotação - Processo IPT Nº DL00197.2026 - RC136231.2026**

**OBJETO:** Contratação de empresa especializada na execução de inspeção subaquática na ponte Campos Salles, localizada sobre o rio Tietê, interligando os municípios de Barra Bonita e Igaraçu do Tietê, no estado de São Paulo para execução dos trabalhos de inspeção técnica e avaliação da segurança estrutural da ponte Campos Salles em Barra Bonita/SP.

**Cotação - Processo IPT Nº DL00198.2026 - RC136761.2026**

**OBJETO:** Usinagem em aço AISI 1020 de diversas peças para uso em ensaio da nova versão da norma ABNT NBR 9191:2025.

**Cotação - Processo IPT Nº DL00202.2026 - RC133592.2026**

**OBJETO:** Contratação de empresa especializada para a prestação de serviços de manutenção e suporte técnico do SDK LACUNA PKI, visando garantir a atualização tecnológica, correção de falhas e conformidade com as normas da ICP-Brasil, pelo período de 12 (doze) meses.

**Data Final para apresentação de proposta: 01/06/2026 até as 16h00.**

**Esclarecimentos adicionais poderão ser obtidos através dos telefone/e-mail: (11) 3767-4035 - damiao@ipt.br - Departamento de Compras.**

ipt INSTITUTO DE PESQUISAS TECNOLÓGICAS

SÃO PAULO GOVERNO DO ESTADO

# *A ilusão do choque de oferta*

Inflação sobe não por causa do petróleo, mas porque demanda doméstica está aquecida

**Solange Srour**

Diretora de macroeconomia para o Brasil no UBS Global Wealth Management

Há uma narrativa sedutora circulando nos debates de política monetária no Brasil: a de que a inflação atual é, na essência, um fenômeno de oferta, fruto da guerra no Oriente Médio. Dessa premissa deriva a conclusão de que o BC poderia se dar ao luxo de estender o horizonte de convergência da inflação à meta, porque não faria sentido contrair brutalmente a demanda para combater algo que vem de fora. O argumento soa técnico. O problema é que ele é empiricamente errado e, mais do que isso, perigoso.

Comecemos pelo dado que deveria encerrar a discussão antes mesmo de ela começar: a inflação de serviços no Brasil está rodando acima de 6% ao ano, bem acima do teto da meta de 4,5%. Os serviços subjacentes, que excluem os itens mais voláteis para isolar a tendência estrutural, rodaram perto de 6,15% ao ano se anualizarmos a taxa nos últimos três meses. Serviços intensivos em mão de obra sobem não porque o petróleo ficou mais caro no golfo Pérsico. Sobem porque a demanda doméstica está aquecida, o mercado de trabalho está apertado, a massa salarial real cresce e o crédito se expande, mesmo com a taxa de juros real perto de 10%. Isso é, por definição, um choque de demanda.

As expectativas de inflação já estavam desancoradas antes da guerra, ainda que a Selic estivesse em 15%. Vale lembrar que as expectativas de médio e longo prazo desancoraram justamente quando membros do governo passaram a sinalizar o desejo de alterar a meta de inflação e nunca mais retornaram ao patamar de 3%.

**Invocar um choque de oferta da guerra que nem chegou à inflação é, no mínimo, forçado; subsídios aos combustíveis impedem que o preço revele a escassez; o que temos é uma inflação represada**

Outro vetor de desancoragem é o estímulo fiscal. Desde a pandemia, a política fiscal tem sido usada para evitar qualquer freio da atividade. Além de gerar um choque direto na demanda, esses estímulos minaram a credibilidade do arcabouço, que, mesmo mais frouxo do que o teto de gastos, passou a conviver com políticas de expansão fiscal fora do Orçamento.

Invocar um choque de oferta derivado da guerra que nem chegou à nossa inflação é, no mínimo, forçado. Subsídios à gasolina e ao diesel impedem que o preço revele a escassez. O grupo de alimentação do IPCA tampouco sentiu ainda a alta dos fertilizantes. O que temos é uma inflação represada, já que dificilmente os preços do petróleo e de outras commodities voltarão rapidamente aos níveis pré-guerra.

Estender o horizonte de convergência da meta de inflação, mantendo o número de 3%, equivale, na prática, a mudar a meta sem admitir o ajuste. Expectativas não são ancoradas por intenções declaradas, mas por ações e por consistência ao longo do tempo. Em um ambiente no qual as expectativas para 2026 já superaram 5% e para 2027 estão em torno de 4%, um banco central que diz "a meta é 3%, mas convergirei em 2028" não está exercendo flexibilidade técnica. Está validando a desancoragem.

Tratar a política fiscal brasileira como uma externalidade, não como um choque de demanda, enquanto se atribui à guerra o papel de principal impulsionador da inflação pressiona o único instrumento que efetivamente está funcionando: a política monetária.

Nossa história com regimes monetários é uma história de credibilidade conquistada com custo altíssimo e perdida com uma facilidade impressionante. Toda vez que um banco central aceita, mesmo que tacitamente, uma convergência mais lenta, sem a contrapartida de um ajuste fiscal que justifique a tolerância, ele não está sendo pragmático. Está cedendo a uma pressão que, inevitavelmente, voltará com força redobrada no próximo ciclo.

# Nova fase de operação sobre descontos em aposentadorias mira dirigentes de associações

Investigação da PF apreende 22 celulares, 10 veículos e R$ 287 mil em espécie; parte do montante estava em mala em Pernambuco

**José Marques**

BRASÍLIA A Polícia Federal cumpriu, nesta quarta-feira (27), 31 mandados de busca e apreensão em mais uma fase da Operação Sem Desconto, que investiga suspeitas de descontos ilegais em aposentadorias e pensões.

Os principais alvos desta fase são pessoas ligadas a associações que tinham autorizações para fazer descontos de benefícios do INSS. A CGU (Controladoria-Geral da União) também participa da ação.

São considerados três núcleos de irregularidades nessas investigações: em São Paulo, em Brasília e em Garanhuns (PE).

A determinação foi dada pelo ministro André Mendonça, do STF (Supremo Tribunal Federal). Os alvos são de Pernambuco, São Paulo, Paraíba e Distrito Federal.

Até o início da tarde, haviam sido apreendidos 22 celulares, 10 veículos —inclusive modelos de alto padrão— e R$ 287 mil em espécie. Uma parte desse dinheiro, apreendido em Pernambuco, estava guardada em sacos, dentro de uma mala.

Por meio de nota, a PF afirma que são investigadas suspeitas "de diversos crimes contra a administração pública, tais como constituição de organização criminosa, estelionato previdenciário e atos de ocultação e dilapidação patrimonial".

Entre os alvos de Brasília, estão Gutemberg Tito de Souza e Zacarias Canuto Sobrinho, que são ligados à Unibap. Também há alvos ligados à Abenprev. As associações são investigadas por suspeitas de descontos após acordos de cooperação técnica com o INSS assinados entre 2021 e 2023.

Já o núcleo de São Paulo é chamado de Golden Boys, e trata das entidades Amar Brasil Clube de Benefícios, Master Prev, Aasap e Andapp. A apuração investiga suspeitas de dilapidação de patrimônio por meio de vendas de imóveis e de outros bens por valores abaixo do mercado.

Em Garanhuns, a apuração é sobre suspeitas de servidores e ex-servidores do INSS. Um dos alvos é ligado à Abapen, entidade suspeita de receber R$ 70 milhões em descontos indevidos em 2024, dos quais R$ 24 milhões teriam sido repassados a empresas vinculadas ao lobista Antônio Camilo, o chamado Careca do INSS. A defesa de Antônio Camilo sempre negou que ele tivesse cometido irregularidades.

A **Folha** não havia conseguido contato com os alvos da operação até a conclusão desta edição.

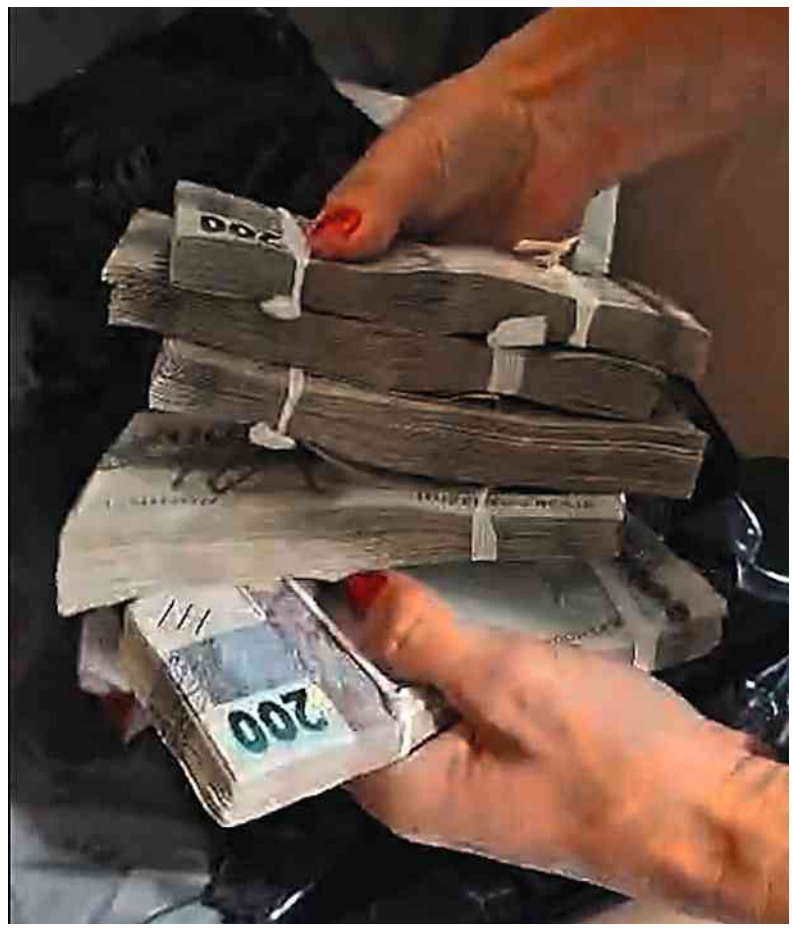

Policial conta dinheiro apreendido em mala em Pernambuco durante nova fase da Operação Sem Desconto Divulgação Polícia Federal

A nova fase da operação Sem Desconto voltou a focar fraudes no INSS, como queria parte dos investigadores.

Como a **Folha** mostrou, o enfoque anterior em suspeitas relacionadas a Fábio Luís Lula da Silva, o Lulinha, havia criado um racha entre investigadores que trabalham no caso.

Sob reserva, parte deles via a opção de avançar sobre o filho do presidente Lula (PT) como uma mudança do rumo das apurações sobre descontos indevidos no INSS e acreditava que, até o momento, não há provas suficientes de que ele tenha cometido irregularidades.

Por isso, achavam que a investigação devia se concentrar nas fraudes e concluir os casos mais avançados, além de avançar em acordos de delação premiada que trouxessem novos elementos de provas. A defesa de Lulinha sempre negou qualquer irregularidade e aponta que ele nem sequer é formalmente investigado.

### Entenda a operação do INSS

A Operação Sem Desconto investiga fraudes em descontos de associações que não foram autorizados por aposentados e pensionistas do INSS, apurando desvios milionários envolvendo associações e servidores. O esquema teria descontado cerca de R$ 6,3 bilhões entre 2019 e 2024, segundo a PF.

A fraude consiste em descontos associativos não autorizados em aposentadorias e pensões.

O modelo desses descontos sob o qual as fraudes ocorreram foi extinto pelo INSS. Associações, confederações e sindicatos conseguiam autorização, por meio de acordos técnicos de cooperação, para aplicar descontos diretamente da folha de pagamentos de aposentadorias e pensões.

A regra previa autorização dos beneficiários, mas as investigações encontraram um esquema de liberação dos descontos sem autorização que envolvia até falsificação de assinaturas e de gravações de ligações telefônicas. Por meio de brechas em regras, o sistema foi usado por entidades de fachada para aplicar descontos indevidos.

Uma auditoria realizada pela CGU em 29 das mais de 40 entidades investigadas verificou que muitas não tinham a estrutura operacional necessária para fornecer os serviços que prometiam, como convênios médicos ou auxílio funerário.

Auditores apontam que o INSS, sob a gestão de Alexandre Stefanutto, que ficou à frente do instituto de julho de 2023 até ser afastado em abril de 2025, não suspendeu repasses nem bloqueou convênios com associações que aplicavam descontos irregulares, o que teria permitido a continuidade da fraude. A PF investiga se houve omissão ou facilitação por parte da cúpula do órgão.

# *Seis minutos para o INSS negar aposentadoria*

Automação do órgão tem recusado benefícios após poucos instantes

**Rômulo Saraiva**

Advogado especialista em Previdência, é professor, autor do livro "Fraude nos Fundos de Pensão" e mestre em direito previdenciário

Em nome da redução da fila a qualquer custo, o INSS voltou a negar massivamente o benefício aos segurados. Não é a primeira vez. Parece que a proximidade da eleição aguçou a necessidade de a autarquia mostrar resultado. A novidade agora é o indeferimento em poucos minutos ou a resposta no mesmo dia. Parece que o órgão incorporou a ideia de ser ágil e dar resposta rápida, ainda que negando os requerimentos administrativos sem criteriosidade.

A medida chama a atenção. Numa situação normal, o tempo médio de concessão de benefício em janeiro de 2026 foi de 57 dias.

Há anos o INSS gasta, em média, mais de dois meses para dar uma satisfação ao trabalhador. Todavia, misteriosamente, de uma hora para a outra, agora passa a responder em questão de minutos.

Em um dos casos analisados por esta coluna, um segurado protocolou o requerimento administrativo com 317 páginas e o INSS gastou seis minutos para negar o benefício, o que implicaria uma performance de analisar cerca de 52 folhas por minuto.

É humanamente impossível. Quem tem conseguido essa proeza é a ferramenta de automação do INSS, usada, como se vê, para dar respostas em massa.

A dinâmica da negativa ocorreu pelo fato de o órgão ter se baseado exclusivamente nas informações constantes no Cnis (Cadastro Nacional de Informações Sociais). O problema é que essa base de dados usada pelo INSS costuma ter uma alta incidência de erros.

**O desequilíbrio entre qualidade e tempestividade da análise pode distanciar pessoas dos seus direitos. A redução sumária do estoque de pendência resulta no desrespeito ao direito ao benefício**

Além disso, a legislação admite que o trabalhador possa retificar informações não contempladas no Cnis, direito que tem ficado de lado com esse novo procedimento.

As provas anexadas pelo segurado devem ser avaliadas pelos servidores (ou o sistema automatizado), pois podem infirmar o que há no Cnis, passível de erros, inconsistências e omissões cadastrais.

É frequente, por exemplo, que períodos trabalhados não estejam averbados, a exemplo de trabalho de cargo comissionado em prefeituras, direitos reconhecidos em processos trabalhistas, contribuições oriundas de parcelamento previdenciário ou carteiras profissionais com vínculo muito antigo.

O processo de automação da Previdência tem ignorado provas levadas pelo segurado e privilegiado o que consta no âmbito administrativo.

Infelizmente, esse excesso de rapidez não é bom para a sociedade. O segurado fica sem renda, não tem seu problema resolvido, e a conta fica mais cara.

Tal sistema automatizado tem sido alvo de fiscalizações rigorosas pelo TCU. Auditorias recentes constataram altas taxas de erros em negativas automáticas.

A automação no reconhecimento do direito pode e deve ser usada no âmbito previdenciário. Em alguns casos, há atividade híbrida revezada pelo servidor que intervém no processo para alguma intermediação, exigência ou concessão de ampla defesa.

A autarquia precisará revisar suas metas de produtividade. O INSS não consegue aprimorar a contento o mecanismo de análise automatizada de direitos e reduzir a taxa de indeferimentos. Esse procedimento tem ignorado a complexidade das questões previdenciárias.

A operacionalização dos benefícios é responsabilidade do INSS, mas se deve evitar essa produtividade numérica. O desequilíbrio entre qualidade e tempestividade da análise pode distanciar pessoas dos seus direitos. A redução sumária do estoque de pendência resulta no desrespeito ao direito fundamental ao benefício previdenciário.

economia

# Governo vai acionar Keeta e iFood por falta de transparência em repasses

**OUTRO LADO** Plataforma chinesa diz que já informa valores; concorrente afirma que portaria foi editada sem diálogo

**Mariana Brasil**

**BRASÍLIA** O governo Luiz Inácio Lula da Silva (PT) vai abrir processo administrativo sancionador contra iFood e Keeta por descumprirem as novas exigências de exibir em seus aplicativos os valores repassados aos trabalhadores e às empresas.

As plataformas tiveram cerca de 60 dias para aderir às novas exigências.

As medidas se referem ao descumprimento da portaria 61 da Senacon (Secretaria Nacional do Consumidor) do Ministério da Justiça, que deu diretrizes de transparência a plataformas digitais que intermedeiam esses serviços.

A Keeta disse que já está discriminando os valores nos recibos.

"Reforçamos nosso compromisso com a transparência, a responsabilidade e o diálogo aberto com as autoridades, os parceiros e a sociedade", diz a nota da empresa de capital chinês.

O iFood, por sua vez, diz que a portaria foi editada sem diálogo prévio com o setor e sem discussão técnica acerca das particularidades operacionais dos diferentes modelos de plataforma digital. De acordo com a Senacon, no entanto, o prazo foi, inclusive, prorrogado de 30 para 60 dias após pedidos dos setores envolvidos.

Ainda na nota enviada à reportagem, o iFood diz que o cumprimento da norma envolve adaptações na arquitetura de sistemas, ajustes no aplicativo e desenvolvimento de novas funcionalidades e fluxos de informação.

"Desde então, o iFood tem buscado ativamente interlocução com a Secretaria Nacional do Consumidor para tratar dos aspectos técnicos relacionados à implementação da norma em seu modelo de operação. De fevereiro a maio, foram realizadas quatro solicitações formais de reunião, sem retorno da secretaria até o momento", diz nota.

A empresa disse ainda estar surpresa com a instauração do processo e informa ter protocolado nesta quarta um novo pedido formal de reunião à Senacon.

No total, 11 plataformas estão sendo monitoradas pelo governo. Empresas de transporte por aplicativo como Uber e 99 já se adequaram às novas medidas. Nos apps, já é possível ver o valor repassado aos motoristas nos recibos de cada corrida. As multas podem chegar a R$ 14 milhões.

Os procedimentos foram detalhados nesta quarta-feira (27) pelo ministro da Secretaria-Geral, Guilherme Boulos, e pelo secretário nacional do consumidor, Ricardo Morishita.

Plataformas que não se adequaram ficaram sujeitas às sanções previstas no artigo 56 do Código de Defesa do Consumidor, que incluem multas e suspensão temporária das atividades.

A Secretaria-Geral, responsável por fazer a ponte do governo com movimentos sociais, retomou a agenda voltada aos trabalhadores por aplicativo nos últimos meses, sob Boulos.

### Aproximação política

As categorias de entregadores e motoristas por aplicativos são caras a Lula sobretudo por se caracterizarem, majoritariamente, por uma aproximação política a vertentes bolsonaristas.

Com a chegada do ano eleitoral, os grupos já foram recebidos algumas vezes no Palácio do Planalto. Durante o aumento dos preços de combustível, em decorrência da guerra dos EUA contra o Irã, caminhoneiros foram recebidos por Boulos, que anunciou medidas de contenção dos impactos ao lado de lideranças da categoria.

A principal garantia da norma é a de que o consumidor saiba com exatidão como o preço final de cada serviço é distribuído entre os diferentes envolvidos na operação, entre entregadores e empresa.

### O que é preciso informar

**Preço total** Valor integral pago pelo destinatário final do serviço

**Parcela do provedor** Valor bruto retido pela plataforma digital

**Parcela do prestador** Valor repassado ao motorista ou entregador, com discriminação de adicionais

**Parcela do remetente** Valor do detentor original do bem entregue (como restaurantes, lanchonetes ou lojas)

## Montadoras oferecem descontos para motoristas de app e taxistas

**SÃO PAULO** As montadoras Volkswagen, Honda, Citroën e Peugeot aproveitaram o interesse pela nova linha de crédito do programa Move Brasil, que começa a valer no dia 19 de junho, para oferecer descontos especiais para motoristas de aplicativo e taxistas. Em parte delas, os descontos são válidos até a data prevista para começar a valer o novo crédito.

A medida do govetno prevê até R$ 30 bilhões em crédito para compra de carros de até R$ 150 mil que sejam flex, híbridos flex, elétricos ou movidos exclusivamente a etanol. Motoristas poderão financiar carros novos com juros abaixo dos praticados no mercado.

Os preços variam conforme versão, acessórios, impostos, região e políticas de concessionárias, o que pode fazer certos modelos ficarem acima ou abaixo do teto estabelecido.

A Volkswagen comunicou que os modelos disponíveis para o financiamento no Move Brasil serão Polo, Tera, Virtus e Nivus, em diferentes versões.

A montadora diz que, nas concessionárias, motoristas de app e taxistas podem conseguir descontos de até 10% e preços a partir de R$ 90.550.

Já a Peugeot anunciou descontos de até R$ 35,7 mil para a categoria, que podem subir para R$ 57.368 para taxistas com direito a isenção fiscal. As condições permitem parcelamento em 36 vezes e entrada de 50%.

**Gabriela Cecchin e Richard Henrique**


**PREFEITURA DO MUNICÍPIO DE VOTUPORANGA**
**AVISO DE PREGÃO ELETRÔNICO Nº 077/2026 - PROCESSO Nº 164/2026**
OBJETO: REGISTRO DE PREÇOS para fornecimento de medicamentos para atendimento de Processos Administrativos e Ordens Judiciais pela Secretaria Municipal de Saúde (4), durante o período de 12 (doze) meses DATA DA SESSÃO: 12/06/2026.
INFORMAÇÕES E EDITAL COMPLETO pelo endereço eletrônico: www.votuporanga.sp.gov.br.
LEANDRO VINÍCIUS DA CONCEIÇÃO - Secretário Municipal da Administração – 27/05/2026.

**PREFEITURA DO MUNICÍPIO DE AMÉRICO BRASILIENSE**
**AVISO DE LICITAÇÃO - PREGÃO ELETRÔNICO Nº 07/2026 - PROCESSO Nº 20/2026 -** OBJETO: REGISTRO DE PREÇO PARA EVENTUAL PRESTAÇÃO DE SERVIÇOS DE MANUTENÇÃO CORRETIVA EM EQUIPAMENTOS HOSPITALARES E ODONTOLÓGICOS INSTALADOS NAS UNIDADES DE SAÚDE DO MUNICÍPIO, CONTEMPLANDO DIAGNÓSTICO, REPAROS, AJUSTES TÉCNICOS E SUBSTITUIÇÃO DE PEÇAS. AMPLA PARTICIPAÇÃO/Tipo: Menor preço por lote/Modo de Disputa: Aberto-fechado. Recebimento de propostas até: 16/06/2026 às 9h – Início da disputa: 16/06/2026 às 9h30. Local: https://bnccompras.com - Valor Estimado: R$ 589.826,50. Credenciamento: Tel. e WhatsApp (42) 3026-4550, contato@bnc.org.br ou https://bnc.org.br. Edital: https://americobrasiliense.atende.net/. TEREZINHA AP. VIVEIROS DE SOUZA – PREFEITA

**AVISO DE ABERTURA PREGÃO ELETRONICO Nº 90014/2026**
O Complexo Penal I de São Paulo torna público o Edital nº 04/2026, referente ao Processo SEI nº 006.00226661/2026-41, destinado à aquisição de material de manutenção na modalidade Pregão Eletrônico, tipo menor preço, nos termos da Lei nº 14.133/2021 e do Decreto Estadual nº 67.608/2023. A sessão será realizada em 11/06/2026 às 08h00, no endereço eletrônico www.comprasnet.gov.br. O edital completo encontra-se disponível em www.gov.br/pncp.

**PREFEITURA DO MUNICÍPIO DE JANDIRA**
**AVISO DE SUSPENSÃO DE LICITAÇÃO**
**PREGÃO ELETRÔNICO Nº 09/2026 - Processo nº 2485/2026**
Objeto: Aquisição de gêneros alimentícios de Hortifrutigranjeiros, em atendimento à Secretaria Municipal de Educação. A reabertura será publicada oportunamente em DOE.
Informações: Tamara Ferreira Duarte - Pregoeira. licitacoes@jandira.sp.gov.br.

SEEL
**Sindicato dos Trabalhadores em Empresas Editoras de Livros, Publicações Culturais e Categorias afins do Estado de São Paulo**
CNPJ/MF nº 62.253.612/0001-43
**Edital de Convocação – Assembleia Geral Exraordinária**
Pelo presente ficam convocados todos os associados deste Sindicato quites e em pleno gozo de seus direitos sindicais para participarem da Assembleia Geral Extraordinária, a ser realizada no dia 30 de maio de 2026, às 11:00 (onze) horas em primeira convocação, à Alameda dos Tupinás, nº 248, Planalto Paulista, CEP 04069-000, nesta cidade, a fim de deliberarem as seguintes matérias da Ordem do Dia: **1)** Discussão e deliberação sobre a aquisição de veículo automotor para utilização nas atividades da entidade sindical; **2)** Assuntos correlatos. Não havendo na hora acima indicada, número legal de associados, para instalação dos trabalhos em primeira convocação, a Assembleia será realizada 02 horas após, ou seja, às 13:00 (treze) horas, no mesmo dia e local, em segunda convocação com qualquer número de associados presentes.
São Paulo, 28 de maio de 2026. ***Marcio José de Carvalho*** *– Diretor Presidente*

**AVISO DE LICITAÇÃO Nº 01089565622026**
**UASG – INSTITUTO DE ASSISTÊNCIA MÉDICA AO SERVIDOR PÚBLICO ESTADUAL**
**Modalidade:** Pregão Eletrônico para Registro de Preço
**Nº da Contratação: 90569/2026**
**Nº Processo:** 147.00028587/2025-03
**Objeto:** Cateter de Ablação, Agulha Transeptal e Introdutor Longo.
**Total de Itens Licitados:** 2- Agrupamento - Vide Edital (Dois).
**Valor total da licitação:** Sigiloso
**Disponibilidade do edital:** 28/05/2026. **Horário:** das 08h00 às 17h59
**Endereço:** Avenida Ibirapuera, 981 - Indianópolis CEP 04029-000
**Link do PNCP: https://pncp.gov.br/app/editais?q=&status=recebendo_proposta&pagina=1**
**Entrega das Propostas:** a partir de 28/05/2026 no site: **www.gov.br/compras.**
**Abertura das Propostas:** 11/06/2026 às 09:00h no site: **www.gov.br/compras. Fonte:** DOESP e PNCP

**AVISO DE LICITAÇÃO Nº 01091125632026**
**UASG – INSTITUTO DE ASSISTÊNCIA MÉDICA AO SERVIDOR PÚBLICO ESTADUAL**
**Modalidade:** PREGÃO ELETRÔNICO PARA CONTRATAÇÃO DE PRESTAÇÃO DE SERVIÇOS
**Nº Processo:** 147.00017765/2025-62
**Nº da Contratação: 90582/2026**
**Objeto:** Contratação de prestação de serviços de saúde para ATENDIMENTO CLÍNICO AMBULATORIAL – em favor do usuário: **G. A. S. J.** - na Cidade de **SÃO BERNARDO DO CAMPO/SP.**
**Total de Itens Licitados:** 03 (Três).
**Valor total da licitação:** SIGILOSO, NOS TERMOS DO ARTIGO 24 DA LEI N. º 14.133/2021. **Disponibilidade do edital:** 28/05/2026. **Horário:** das 08h00 às 17h59. **Endereço:** Av. Ibirapuera,981 – Vila Clementino – São Paulo – SP- CEP 04029-000; e. **Link do PNCP: https://pncp.gov.br/app/editais?q=&status=recebendo_proposta&pagina=1. Entrega das Propostas:** a partir de 28/05/2026 às 08h00 no site: **www.gov.br/compras. Abertura das Propostas:** 15/06/2026 às 09h00 no site: **www.gov.br/compras. Fonte:** DOESP e PNCP

**AVISO DE LICITAÇÃO Nº 01089586512026**
**UASG – INSTITUTO DE ASSISTÊNCIA MÉDICA AO SERVIDOR PÚBLICO ESTADUAL**
**Modalidade:** Pregão Eletrônico para Registro de Preço
**Nº da Contratação: 90565/2026**
**Nº Processo:** 147.00005457/2026-75
**Objeto:** DIMENIDRINATO AMPOLA
**Total de Itens Licitados:** 1 (UM).
**Valor total da licitação:** Sigiloso
**Disponibilidade do edital:** 28/05/2026. **Horário:** das 08h00 às 17h59
**Endereço:** Avenida Ibirapuera, 981 - Indianópolis CEP 04029-000
**Link do PNCP: https://pncp.gov.br/app/editais?q=&status=recebendo_proposta&pagina=1**
**Entrega das Propostas:** a partir de 28/05/2026 no site: **www.gov.br/compras.**
**Abertura das Propostas:** 11/06/2026 às 09:00h no site: **www.gov.br/compras. Fonte:** DOESP e PNCP

**PREFEITURA MUNICIPAL DE MONGAGUÁ**
**CONCORRÊNCIA ELETRÔNICA Nº. 001/2026R**
Processo n.º 157/2025, Objeto: Concessão de serviços públicos para implantação, Manutenção e Operação/Administração de Estacionamento Rotativo remunerado "Zona Azul" de veículos automotores em vias públicas e/ou logradouros do Município de Mongaguá/SP, através de sistema automatizado, emissores de comprovantes de tempo de estacionamento, para controle e fornecimento de mão de obra e equipamentos, conforme as especificações no Termo de Referência e no presente Edital. Término do recebimento das propostas: 28/07/2026 às 08h50min, através da Plataforma BBMNET - Licitações Eletrônicas da Bolsa Brasileira de Mercadorias, no endereço www.novobbmnet.com.br. O edital encontra-se a disposição dos interessados, no Portal Nacional de Contratações Públicas (PNCP) e no endereço eletrônico www.mongagua.sp.gov.br, através do Link TRANSPARÊNCIA > LICITAÇÃO. Autoridade Competente.

**AVISO DE LICITAÇÃO Nº 01089580542026**
**UASG – INSTITUTO DE ASSISTÊNCIA MÉDICA AO SERVIDOR PÚBLICO ESTADUAL**
**Modalidade:** Pregão Eletrônico para Registro de Preço
**Nº da Contratação: 90562/2026**
**Nº Processo:** 147.00006201/2026-85
**Objeto:** IMIPENEM 500MG + CILASTATINA SODICA 500MG EM PO SOL INJ F/A
**Total de Itens Licitados:** 1 (UM).
**Valor total da licitação:** Sigiloso
**Disponibilidade do edital:** 28/05/2026. **Horário:** das 08h00 às 17h59
**Endereço:** Avenida Ibirapuera, 981 - Indianópolis CEP 04029-000
**Link do PNCP: https://pncp.gov.br/app/editais?q=&status=recebendo_proposta&pagina=1**
**Entrega das Propostas:** a partir de 28/05/2026 no site: **www.gov.br/compras.**
**Abertura das Propostas:** 11/06/2026 às 09:00h no site: **www.gov.br/compras. Fonte:** DOESP e PNCP

**ASSEMBLEIA LEGISLATIVA DO ESTADO DE SANTA CATARINA - ALESC**
**DA - COORDENADORIA DE LICITACOES E CONTRATOS**
**AVISO DE ALTERAÇÃO**
A **Assembleia Legislativa do Estado de Santa Catarina - Alesc**, com sede na rua Dr. Jorge Luz Fontes, n° 310, Centro, Florianópolis/SC, CEP 88020-900, comunica aos interessados que realizará licitação na seguinte modalidade: **CONCURSO Nº 001/2026 (1ª REPUBLICAÇÃO). Nº DA UASG NO PORTAL NACIONAL DE CONTRATAÇÕES PÚBLICAS: 929488. OBJETO:** Seleção e premiação de produções audiovisuais amadoras, produzidas por comunidades escolares, com o tema "Paz nas Escolas", conforme estudos, propostas e conclusões presentes no Relatório Final do Integra, a serem exibidos nos perfis oficiais de comunicação da Assembleia Legislativa do Estado de Santa Catarina (Alesc). **ALTERAÇÕES**: Informa-se que o Edital foi republicado, contemplando as seguintes modificações: alteração dos itens 19, 23.2, 33.3 e 70; inclusão do item 27, bem como atualização do Anexo VI – Cronograma. **INSCRIÇÕES:** até dia 30/06/2026 (às 23h59). **ENVIO DAS PROPOSTAS:** As inscrições serão gratuitas e deverão ser realizadas exclusivamente por meio do endereço eletrônico paznasescolas@alesc.sc.gov.br, observadas as instruções e a documentação relacionadas no Edital. O Edital poderá ser acessado no site eletrônico www.alesc.sc.gov.br/licitacoes ou retirado na Coordenadoria de Licitações e Contratos, localizada na Av. Mauro Ramos nº 300, Unidade Administrativa Deputado Aldo Schneider, Sala 802 - Centro - Florianópolis/SC. **Código de registro TCE:** F2E988543CEE0A39A374F2A5F19E537FE2C35C7B.
Florianópolis/SC, assinado e datado eletronicamente.
**Carlos Alberto Leal - Coordenador de Licitações e Contratos**

**AMBIENTAL BRUSQUE SPE S.A.**
CNPJ/MF n° 66.606.464/0001-54 - NIRE 42.300.071.099 (*Companhia*)
**Ata da Assembleia Geral Extraordinária Realizada em 18 de Maio de 2026**
**Data, Horário e Local:** 18/05/2026, às 09h30, na sede social da Companhia. **Presença:** A presença da totalidade dos acionistas da Companhia, conforme assinaturas constantes no "Livro de Presença dos Acionistas" arquivado na sede social da Companhia. **Mesa:** Presidente: Sr. **André Pires de Oliveira Dias**; Secretário: Sr. **Yaroslav Memrava Neto**. **Deliberações:** Resolveram: **(i)** aprovar o aumento do capital social da Companhia em R$40.000.000,00 mediante a emissão de 40.000.000 de novas ações ordinárias, nominativas e sem valor nominal, ao preço de emissão de R$ 1,00 por ação, calculado com base no artigo 170, §1º, incisos I e II, da Lei das Sociedades por Ações. As ações, ora emitidas, foram totalmente subscritas e integralizadas em moeda corrente nacional nesta data, pela acionista Saneamento Consultoria S.A., conforme comprovado no Boletim de Subscrição e Comprovante de Integralização do Capital Social, que compõem a presente ata ("Anexo I" e "Anexo II"); **(i.a)** consignar que o capital social passará de R$ 1.000,00 dividido em 1.000 ações ordinárias, nominativas e sem valor nominal para R$ 40.001.000,00 dividido em 40.001.000 ações ordinárias, nominativas e sem valor nominal; **(i.b)** a acionista Aegea Saneamento e Participações S.A., neste ato, renuncia expressamente ao direito de preferência para a subscrição de novas ações ordinárias proporcionalmente à participação por ela atualmente detida no capital social da Companhia; **(ii)** aprovar a alteração do artigo 5º do estatuto social da Companhia, que passará a vigorar com a seguinte redação: ***"Art. 5º** - O capital social da Companhia, totalmente subscrito e integralizado, em moeda corrente nacional, é de R$ 40.001.000,00 dividido em 40.001.000 ações ordinárias, nominativas e sem valor nominal."* **(iii)** aprovar a consolidação do estatuto social da Companhia, que compõe a presente ata ("Anexo III"). **Encerramento:** Nada mais havendo a ser tratado. Brusque/SC, 18 de maio de 2026. **Mesa**: André Pires de Oliveira Dias - Presidente; Yaroslav Memrava Neto - Secretário. **Acionistas**: **Saneamento Consultoria S.A. -** André Pires de Oliveira Dias; Yaroslav Memrava Neto. **Aegea Saneamento e Participações S.A**. - André Pires de Oliveira Dias; Yaroslav Memrava Neto. **Junta Comercial do Estado de Santa Catarina -** Certifico o Registro em 26/05/2026. Arquivamento 20267368488. Protocolo 267368488 de 20/05/2026 - NIRE 42300071099. Nome da empresa: AMBIENTAL BRUSQUE SPE S.A. Luciano Leite Kowalski - Secretário-Geral.

**PREFEITURA MUNICIPAL DE SÃO JOSÉ DA BELA VISTA**

**EXERCÍCIO DE 2026 EXTRATO DO 1º TERMO ADITIVO AO TERMO DE COLABORAÇÃO Nº 0003/2026** PROCESSO Nº 6003/2026 – INEXIGIBILIDADE DE LICITAÇÃO Nº 0003/2026 Partes: Município de São José da Bela Vista/SP e Departamento de Promoção Vicentina. Objeto: Repasse de recursos financeiros destinados ao custeio da parceria, conforme Plano de Trabalho apresentado. Os recursos financeiros oriundos da expansão são provenientes de Emenda Parlamentar Individual, vinculada à Secretaria Nacional de Assistência Social. Ficam ratificadas as demais cláusulas e condições do Termo de Colaboração original não alteradas pelo presente aditivo

**EXTRATO DO 1º TERMO ADITIVO AO TERMO DE COLABORAÇÃO Nº 0004/2026** PROCESSO Nº 6004/2026 – INEXIGIBILIDADE DE LICITAÇÃO Nº 0004/2026 Partes: Município de São José da Bela Vista/SP e Departamento de Promoção Vicentina de São José da Bela Vista/SP. Objeto: Repasse de recursos financeiros estaduais destinados ao custeio da parceria, conforme Plano de Trabalho apresentado. Os recursos financeiros oriundos da expansão são provenientes de Convênio firmado com o Governo do Estado. Ficam ratificadas as demais cláusulas e condições do Termo de Colaboração original não alteradas pelo presente

Processo Administrativo 1119/2.026 – Processo Licitatório 62/2.026 – Pregão SRP 19/2.026. O município de Auriflama-SP através da Prefeita, Sra. Katia Conceição Morita de Carvalho, torna público, a todos os interessados, que se encontra aberto Processo Licitatório na modalidade Pregão – SRP, na forma Eletrônica, objetivando aquisição de artigos de papelaria, escritório e escolares, para atender as necessidades de vários Departamentos da Prefeitura do Município de Auriflama. As propostas e documentos serão recebidos virtualmente no site www.bllcompras.org.br até o dia 12/06/2.026 às 08:30 horas, conforme especificações e normas contidas no edital e seus anexos, disponíveis no site www.auriflama.sp.govbr. Auriflama, 28 de maio de 2.026.

**FUNDAÇÃO PARA O REMÉDIO POPULAR "CHOPIN TAVARES DE LIMA" – FURP**

Secretaria de Saúde SÃO PAULO GOVERNO DO ESTADO

**AVISO DE EDITAL DE CHAMAMENTO PÚBLICO Nº 01/2026 - Nº Processo: 266.00000226/2026-82 -** A Fundação para o Remédio Popular "Chopin Tavares de Lima" – FURP, fundação pública vinculada ao Governo do Estado de São Paulo, torna público este edital de Chamamento Público, com a finalidade de identificar e atrair propostas de potenciais parceiros interessados na celebração de instrumentos voltados ao desenvolvimento produtivo, transferência de tecnologia e fabricação de medicamentos destinados ao tratamento do Diabetes Mellitus, no mercado público. As empresas interessadas poderão consultar o texto na integra nos sítios eletrônicos: **https://www.furp.sp.gov.br/furp/transparencia/contratos_e_compras_publicas/licitacoes** ou **www.doe.sp.gov.br.** Demais informações podem ser obtidas através dos telefones (11) 2423-6146/6156/6226, das 08h:00 às 17h:00. Pedidos de esclarecimentos e a entrega de propostas devem ser direcionados ao e-mail: **chamamento_publico@furp.sp.gov.br**. **Disponibilidade do edital**: 29/05/2026. Data final para solicitação de esclarecimentos: até 06/07/2026 - Data final para entrega das propostas: 13/07/2026 Data prevista para publicação das empresas que apresentaram propostas e indicação da(s) proposta(s) selecionada(s) ao interesse da FURP: 14/09/2026. **Fonte**: DOESP e **https://www.furp.sp.gov.br**

**PREFEITURA MUNICIPAL DE BAURU**
**NOTIFICAÇÃO DE ABERTURA DE LICITAÇÃO**

**Edital n.º** 246/2026 - **Processo nº** 32.255/2026 - **Modalidade**: Pregão Eletrônico nº 90131/2026 - **Tipo**: Menor Preço por Lote Ampla Participação - pelo Sistema de Registro de Preços. **Modo de Disputa**: Aberto e Fechado - **Objeto: AQUISIÇÃO DE FILÉ DE FRANGO, DEVIDAMENTE ESPECIFICADOS NO ANEXO I DO EDITAL - Interessada**: Secretaria Municipal da Educação e Secretaria de Assistência Social. **RECEBIMENTO DA PROPOSTA ELETRÔNICA**: **Até às 9h do dia 12 de junho de 2.026. ABERTURA DA SESSÃO PÚBLICA**: **dia 12 de junho de 2.026, às 09h**. Informações na Gerência de Compras e Licitações, Alameda Dama da Noite nº 3-14 - Pq. Vista Alegre, Cep 17.020-050, Bauru/SP, no horário das 08h às 12h e das 13h às 17h e fones (14) 3235-1310/1311. O Edital está disponível através de **download** gratuito no site **www.bauru.sp.gov.br,** e poderá ser acessado também através do site **www.comprasnet.gov.br**, onde se realizará a sessão de pregão eletrônico.

Bauru, 27/05/2026
Cássia C. Nunes Pereira - Gerente de Compras e Licitações - SME.

YCSA YACHT CLUB SANTO AMARO

**CONVOCAÇÃO DE TODO ASSOCIADO PROPRIETÁRIO PARA:**
**ASSEMBLÉIA GERAL EXTRAORDINÁRIA**

A ser realizada dia 28/06/2026 com 1° chamada às 11:00 horas e 2° chamada às 12:00 horas e término às 16:00 horas na sede social do Yacht Club Santo Amaro, tendo como pauta: 1- Assembléia Geral Extraordinária: Proposta de Alteração do Estatuto Social para adequação às leis do incentivo ao esporte e também para fazer alguns ajustes que a Diretoria e o Conselho Deliberativo do Clube consideram úteis e/ou necessárias.

**Ronaldo Reimer - Presidente do Conselho**

**PREFEITURA DO MUNICÍPIO DE CAJAMAR**
**AVISO DE ABERTURA DE LICITAÇÃO**
**PREGÃO ELETRÔNICO Nº 27/2026**
**Processo Administrativo nº 2.158/2026**

**Objeto:** Registro de Preços para eventual e futura aquisição de Projeto Educacional Integrado para implantação de Laboratório de Ensino de Matemática com Metodologia Estruturada, compreendendo a formação estratégica de professores de cada segmento, fornecimento de jogos/livros manipulativos, monitoramento de aprendizagem com base nas avaliações produzidas e aplicadas pela Instituição Escolar e integração com os materiais adotados pela rede, destinada ao atendimento do Ensino Fundamental (Anos Iniciais e Finais) da Rede de Ensino de Cajamar, conforme condições, quantidades e exigências estabelecidas neste Edital e seus anexos.
**Data de Disponibilização do Edital e Início do Prazo para Envio da Proposta Eletrônica:** 01/06/2026 às 09h00.
**Data do Fim do Prazo para Envio da Proposta Eletrônica:** 15/06/2026 às 08h30.
**Data e Hora de Abertura para Sessão Pública:** 15/06/2026 às 09h00.
**Endereço Eletrônico:** www.bll.org.br
**Edital disponível também em:** www.cajamar.sp.gov.br
Cajamar, 27 de maio de 2026
**Régis Luiz Lima de Souza**
Secretário Municipal de Educação

**PREFEITURA DO MUNICÍPIO DE CAJAMAR**
**AVISO DE REPUBLICAÇÃO DE LICITAÇÃO - COM ALTERAÇÃO**
**PREGÃO ELETRÔNICO Nº 09/2026**
**Processo Administrativo nº 530/2026**

**Objeto:** Contratação de empresa especializada para a prestação de serviços de limpeza nos parques da cidade, conjunto aquático e PEC do município, incluindo a disponibilização de mão de obra e o fornecimento de todos os materiais e equipamentos necessários. O objetivo é atender às necessidades da Secretaria Municipal de Esportes e Lazer, pelo prazo de vigência contratual de 12 (doze) meses, em conformidade com o que está disposto neste Termo de Referência e nos Anexos 1.2, onde constam os locais de atuação, conforme condições estabelecidas nesse instrumento convocatório e anexos.
**Data de Disponibilização do Edital e Início do Prazo para Envio da Proposta Eletrônica:** 01/06/2026 às 08h30.
**Data do Fim do Prazo para Envio da Proposta Eletrônica:** 17/06/2026 às 08h30.
**Data e Hora de Abertura para Sessão Pública:** 17/06/2026 às 09h00.
**Endereço Eletrônico:** www.bll.org.br.
**Edital disponível também em:** www.cajamar.sp.gov.br.
Cajamar, 27 de maio de 2026
**Afonso Barbosa da Silva**
Secretário Municipal de Esporte e Lazer

win leilões
**LEILÃO DE LEVES, MOTOS E PESADOS**
**28/05/2026 - 11h00** (11) 97864-3470

**CHEVROLET-PRISMA-2011-2012; HYUNDAI-I30-2011-2012; FIAT-STRADA-2007-2007; FIAT-ARGO-2021-2021; FORD-KA-2014-2015; FIAT-PALIO-2016-2016; VOLKSWAGEN-GOL-2013-2014; FORD-KA-2018-2019; FIAT-ARGO-2018-2018; HYUNDAI-HB20-2019-2019; FORD-FIESTA-2011-2012; CHEVROLET-CRUZE-2013-2014; VOLKSWAGEN-FOX-2014-2014; CHEVROLET-CRUZE-2012-2012; FIAT-PUNTO-2015-2016; CHEVROLET-AGILE-2010-2011; HYUNDAI-HB20S-2019-2019; FORD-FIESTA-2007-2008; CITROEN-C4-2009-2010; VOLKSWAGEN-PASSAT-2010-2011; PEUGEOT-207-2010-2010; CAOA CHERY-CELER-2014-2015; RENAULT-SANDERO-2018-2019; VOLKSWAGEN-SPACEFOX-2010-2011; CHEVROLET-CLASSIC-2010-2011; RENAULT-SANDERO-2018-2019; FIAT-LINEA-2009-2010; FORD-KA-2007-2007; CHEVROLET-ONIX-2023-2024; CITROEN-C4-2009-2010; RENAULT-LOGAN-2017-2018; FIAT-PALIO-2005-2005; CITROEN-C4-2011-2011; RENAULT-SANDERO-2015-2016; LIFAN-X60-2017-2018; VOLKSWAGEN-VOYAGE-2014-2014; FIAT-UNO-2009-2010; FIAT-SIENA-2008-2009; FORD-FUSION-2009-2010; PEUGEOT-307-2007-2008; FIAT-ARGO-2020-2021; SHINERAY-SHI 175-2024-2024; AVELLOZ-AZ-2024-2024; AVELLOZ-AZ-2024-2025; YAMAHA-FACTOR 150ED-2022-2023; AVELLOZ-AZ-2024-2025; SHINERAY-SHI 175-2025-2025; HONDA-CG 160 FAN-2019-2020; RANDON-REBOQUE-2018-2019; _-_-2025-2025; RANDON-SEMI-REBOQUE-2018-2019; RANDON-REBOQUE-2018-2019; RANDON-SEMI-REBOQUE-2018-2019; VOLKSWAGEN-19-360 CONSTELLAT. TRACTOR-2019-2020; GUERRA-SEMI-REBOQUE-2008-2008; RANDON-REBOQUE-2018-2019; RANDON-SEMI-REBOQUE-2018-2019; RANDON-SEMI-REBOQUE-2018-2019; RANDON-SEMI-REBOQUE-2018-2019; RANDON-SEMI-REBOQUE-2018-2019; RANDON-SEMI-REBOQUE-2018-2019; RANDON-SEMI-REBOQUE-2018-2019; RANDON-SEMI-REBOQUE-2018-2019; RANDON-SEMI-REBOQUE-2018-2019; RANDON-SEMI-REBOQUE-2018-2019; RANDON-SEMI-REBOQUE-2018-2019; GUERRA-SEMI-REBOQUE-2019-2019; VOLKSWAGEN-29.530 METEOR 6X4-2023-2024; VOLKSWAGEN-2023-2023; _-_-2013-2013; _-_-2013-2013; _-_-2022-2022; FORD-FIESTA-2008-2009.**

**Valparaíso - GO**
**Av. Marginal QD 31 lote 06**
**Bairro Esplanada III, Valparaíso - GO**
**CEP: 72876-319 - Ao lado do Shopping Sul**

**Venda somente no estado em que se encontram. Consulte a relação completa de lotes e o edital no site para obter detalhes. Cadastre-se antecipadamente na win para poder participar do leilão.**

**Veículos recuperados de financiamento - www.winleiloes.com.br - Email: atendimento@winleiloes.com.br**

**JORGE VINICIUS DE MOURA CORRÊA - LEILOEIRO OFICIAL - JUCEG nº 178/2025**

**infraestrutura** | **economia**

# No dia do anúncio do sócio de referência, Copasa muda processo de privatização

## Ofertas recebidas pela estatal de saneamento ficaram abaixo do mínimo pretendido pelo Governo de Minas, diz a Reuters

**SÃO PAULO E BELO HORIZONTE** A Copasa comunicou nesta quarta-feira (27) que fará mudanças na oferta pública secundária de ações registrada na semana passada, após instruções do Governo de Minas Gerais, que é o acionista controlador e vendedor na operação. O anúncio foi feito no dia marcado para a divulgação do grupo que se tornaria o acionista de referência da companhia de saneamento.

De acordo com uma pessoa próxima ao assunto ouvida pela Reuters, as ofertas recebidas de interessados em serem investidores de referência da Copasa ficaram abaixo do mínimo pretendido pelo governo mineiro.

Estação de esgoto da Copasa em Belo Horizonte
2.jun.25/Divulgação Copasa

As ações da Copasa caíram 4,52%, cotadas a R$ 50,85, liderando as baixas da Bolsa de Valores de São Paulo—que fechou em queda de 0,47%. Na mínima do dia, os papéis chegaram a recuar 7,32%.

"O comitê de coordenação e governança de estatais deverá se manifestar em relação às referidas alterações, que, uma vez aprovadas, serão refletidas nos documentos da oferta que serão oportunamente reapresentados, indicando inclusive o novo cronograma da oferta, sempre observada a regulamentação aplicável", informou a empresa.

Procurada pela **Folha**, a Copasa reafirmou que a decisão de alterar o cronograma da privatização segue instruções do estado de Minas Gerais. De acordo com a empresa, as alterações serão submetidas à deliberação do Comitê de Coordenação e Governança de Estatais e, uma vez validadas, os novos documentos da oferta e o respectivo cronograma atualizado serão oportunamente reapresentados à CVM (Comissão de Valores Mobiliários) e divulgados ao mercado.

Na quinta-feira (21), a Copasa protocolou pedido de oferta pública secundária de ações e disse que poderia movimentar mais de R$ 10 bilhões.

A operação, que faz parte do processo de privatização da companhia de água e saneamento mineira, previa uma oferta inicial de 171,1 milhões de ações ordinárias e um lote adicional de 19,1 milhões de papéis, com precificação prevista para 2 de junho. Mas agora essas condições podem ser alteradas.

No caso de venda dos lotes base e adicional, o Governo de Minas Gerais deixará de ter participação na empresa, que hoje é de 50,03%.

A oferta tem como coordenadores o BTG Pactual (coordenador líder), Itaú BBA, Bank of America, Citi e UBS BB.

O TCE-MG (Tribunal de Contas do Estado), que tem acompanhado de perto o processo de privatização, intimou a Copasa a prestar esclarecimentos até esta quinta-feira (28) sobre as razões da mudança no cronograma da oferta pública.

A corte quer identificar o conteúdo e a origem dos "fatores supervenientes" apontados pela empresa, o que muda na oferta de ações, o novo cronograma e quais condições da oferta serão alteradas.

Com Reuters

**PREFEITURA MUNICIPAL DE ITAPIRA**
**AVISO DE REABERTURA DE LICITAÇÃO**
**PREGÃO ELETRÔNICO Nº 00038/2026**

**OBJETO:** Registro de preços para futuras e eventuais aquisições de materiais elétricos destinado para a manutenção dos equipamentos públicos esportivos do município de Itapira/SP. Data de Abertura: 11 de Junho de 2026, às 08 horas. Prof. Dr. Moisés Diego Germano, Secretário Municipal de Esportes e Lazer
O edital estará disponível aos interessados através do site www.itapira.sp.gov.br. Demais esclarecimentos na Secretaria de Recursos Materiais, das 08h00 às 12h00 e das 13h30 as 17h00, no endereço Rua João de Moraes, nº 508, Centro, Itapira/SP, ou pelo telefone (19) 3843-9180, ou pelo e-mail licitacoes@itapira.sp.gov.br. Itapira, 27 de Maio de 2026.

**PREFEITURA MUNICIPAL DE PIEDADE**
**AVISO DE EDITAL**
**PROCESSO Nº 5581/2023 CONCORRÊNCIA ELETRÔNICA Nº 012/2026**

OBJETO: CONTRATAÇÃO DE EMPRESA ESPECIALIZADA PARA A REFORMA E AMPLIAÇÃO DO PORTAL DE ENTRADA DO MUNICÍPIO "PORTAL DA USININHA" NOS TERMOS DO CONTRATO DE REPASSE N.º 964786/2024, conforme especificações e demais disposições do Anexo I – Termo de referência parte integrante do edital, onde deverá estar incluso o fornecimento de mão de obra, materiais e equipamentos que forem necessários ao completo desempenho dos trabalhos partes integrantes do presente edital.COM INVERSÃO DE FASES. MENOR PREÇO GLOBAL. Sessão no dia 22/06/2026, às 09:30hs. Local da Sessão Pública: Bolsa de Licitações e Leilões do Brasil - BLL - www.bll.org.br. O edital, em inteiro teor, estará à disposição dos interessados para download nos sites: www.piedade.sp.gov.br e www.bll.org.br. Mais informações poderão ser obtidas no Setor de Licitações, de 2ª à 6ª feira, das 9h às 12h e das 13h às 16h, na Praça Raul Gomes de Abreu, nº 200, 1º andar, Piedade/SP ou pelo telefone (15) 3244-8400, ramais 120, 121, 151. 27de maio de 2026 Renaldo Correa da Silva Prefeito Municipal

**FUNDAÇÃO MUNICIPAL DE SAÚDE DE RIO CLARO**
**AVISO DE ABERTURA DE LICITAÇÃO**
**Edital nº 028/2026 – Pregão Eletrônico nº 026/2026**
Processo nº 3543907.407.00010237/2026-01 - Órgão: Almoxarifado de Insumos
**Objeto**: Destinado a eventual aquisição de medicamentos para cumprimento de ordens judiciais. A sessão pública deste Pregão Eletrônico será realizada no endereço eletrônico: **http://comprasbr.com.br**. A sessão de disputa de preços será dia 16/06/2026 a partir das 09h. Edital disponível a partir do dia 28/05/2026 através dos sites: **http://comprasbr.com.br** e **http://licitacao.saude.rc.sp.gov.br/**
Rio Claro, 27 de maio de 2026.
**DR. MARCO AURÉLIO MESTRINEL -** Presidente da Fundação Municipal da Saúde

**4A EMPREENDIMENTOS IMOBILIÁRIOS LTDA. - EM LIQUIDAÇÃO**
CNPJ nº 07.914.376/0001-50 NIRE 35.220.436.176
**CONVOCAÇÃO PARA ASSEMBLEIA DOS QUOTISTAS**

Ficam convocados os quotistas da sociedade empresária **4A EMPREENDIMENTOS IMOBILIÁRIOS LTDA.-EM LIQUIDAÇÃO**, a reunirem-se em assembleia, na forma do art. 1.103, VI do CC, a realizar-se **em primeira convocação** com a presença de titulares de no mínimo três quartos do capital social, no dia **11/06/2026**, às **13h00min.** e, em **segunda convocação**, com qualquer número de titulares do capital social, às **13h:15min.**, na **Rua Luiz Otávio, 2565 - Parque Rural Fazenda Santa Cândida - Campinas/SP - (King Coworking-AASP),** para apreciar e deliberar sobre a seguinte **ORDEM DO DIA: (1)** Apresentação de relatório e balanço do estado da liquidação e prestação de conta dos atos praticados durante o último semestre compreendido entre **01/11/2025 e 30/04/2026.** O(s) sócio(s) que não puderem se fazer presentes, poderão ser representados por procurador com poderes específicos para participar e deliberar nesta assembleia por meio de instrumento público de procuração lavrado em cartório, ou, se representado por advogado(s) por procuração com poderes específicos para representar nesta assembleia, qualquer que seja o tipo de procuração, esta deverá ser apresentada impreterivelmente no início dos trabalhos, juntamente com o documento original de identidade válido do(s) outorgado(s), sendo vedada a entrega posterior. Campinas, 20/05/2026. **Marli Leão Moreira de Godoy - Liquidante.**

**FUNDAÇÃO PARA O REMÉDIO POPULAR "CHOPIN TAVARES DE LIMA" – FURP**

Secretaria de Saúde SÃO PAULO GOVERNO DO ESTADO

**AVISO DE EDITAL DE CHAMAMENTO PÚBLICO Nº 02/2026 - Nº Processo: 266.00000228/2026-71-** A Fundação para o Remédio Popular "Chopin Tavares de Lima" – FURP, fundação pública vinculada ao Governo do Estado de São Paulo, torna público este edital de Chamamento Público, com a finalidade de identificar e atrair propostas de potenciais parceiros interessados na celebração de instrumentos voltados ao desenvolvimento produtivo, transferência de tecnologia e fabricação de medicamentos listados nesse edital. As empresas interessadas poderão consultar o texto na integra nos sítios eletrônicos: **https://www.furp.sp.gov.br/furp/transparencia/contratos_e_compras_publicas/licitacoes** ou **www.doe.sp.gov.br**. Demais informações podem ser obtidas através dos telefones (11) 2423-6146/6156, das 08h:00 às 17h:00. Pedidos de esclarecimentos e a entrega de propostas devem ser direcionados ao e-mail: **chamamento_publico@furp.sp.gov.br.** Disponibilidade do edital: 29/05/2026- Data final para solicitação de esclarecimentos: até 06/07/2026. Data final para entrega das propostas: 13/07/2026 Data prevista para publicação das empresas que apresentaram propostas e indicação da(s) proposta(s) selecionada(s) ao interesse da FURP: 14/09/2026. **Fonte: DOESP** e **https://www.furp.sp.gov.br**

**PREFEITURA DO MUNICÍPIO DE LARANJAL PAULISTA**
**AVISO DE LICITAÇÃO PREGÃO ELETRÔNICO Nº 010/2026 - PROCESSO Nº 093/2026**

A Prefeitura Municipal de Laranjal Paulista/SP, torna público aos interessados que realizará licitação na modalidade Pregão Eletrônico, do tipo menor preço por lote, objetivando a CONTRATAÇÃO DE EMPRESA ESPECIALIZADA PARA RETIRADA E APLICAÇÃO DE ADESIVAGEM/GRAFISMO VEÍCULOS MUNICIPAIS (S10, L200 E RENAULT MASTER), BEM COMO FORNECIMENTO E INSTALAÇÃO DE CAPOTA DE FIBRA DE VIDRO TIPO GAIVOTA, PADRÃO CELA E ADAPTAÇÃO DE BASE MÓVEL (RENAULT MASTER) DESTINADA AO ATENDIMENTO DAS NECESSIDADES OPERACIONAIS DA ADMINISTRAÇÃO PÚBLICA MUNICIPAL, INCLUINDO FORNECIMENTO DE MATERIAIS, MÃO DE OBRA ESPECIALIZADA, EQUIPAMENTOS E GARANTIA DOS SERVIÇOS EXECUTADOS, estando a sessão de disputa agendada para o dia 15/06/2026 às 09h00, sendo o acesso à sessão por intermédio do portal www.gov.br/compras. O Edital na íntegra se encontrará disponível a partir do dia 28/05/2025, além da página citada anteriormente, no PNCP: https://www.gov.br/pncp/pt-br, no endereço: https://www.laranjalpaulista.sp.gov.br/transparencia/licitacoes e no Setor de Licitações da Prefeitura do Município de Laranjal Paulista/SP, sita à Praça Armando de Salles Oliveira, nº 200 - Centro - Laranjal Paulista/SP - CEP 18500-047 - Telefone: (15) 3283-8338 - E-mail: licitacao@laranjalpaulista.sp.gov.br. Laranjal Paulista, 27 de maio de 2026 – Antônio Valdecir Berto Filho - Prefeito Municipal.

## economia

# Produção de energia limpa é o dobro da demanda, indica relatório

### FOLHA EM DEFESA DA ENERGIA LIMPA

**BLOOMBERG** Os fabricantes de energia limpa ao redor do mundo agora têm o dobro da capacidade de produção necessária para atender a demanda global por energia renovável, à medida que a produção industrial dispara na Ásia e os EUA e a Europa ficam para trás.

A produção de componentes necessários para fabricar baterias e energia solar e eólica superou em muito a demanda no ano passado em toda a cadeia de suprimentos, afirmou a BloombergNEF em seu relatório de Cadeia de Suprimentos da Transição Energética 2026, divulgado na quarta-feira (27), refletindo o rápido crescimento industrial em partes da Ásia, apesar da persistente dominância da China.

O excesso de oferta derrubou os preços de energia renovável em 2025, antes de os preços do petróleo dispararem como resultado da guerra no Irã, fortalecendo o apelo pela energia limpa como alternativa aos combustíveis fósseis. Países como Myanmar, Laos, Vietnã, Camboja e Chile estão respondendo aos preços mais altos de combustíveis com políticas voltadas para acelerar a adoção de tecnologias limpas, segundo o relatório.

A expansão da capacidade de fabricação fora da China está contribuindo para o excesso de oferta global, segundo o relatório, à medida que Índia, Turquia e países do Sudeste Asiático ampliam a produção solar.

Empresas solares dos EUA venceram vários processos comerciais destinados a proteger produtores domésticos por meio de tarifas elevadas sobre células e painéis importados da China e de nações do Sudeste Asiático. Mesmo assim, o excesso de oferta global continuou a pressionar os fabricantes estadunidenses, e muitos novos projetos de fábricas estão sendo cancelados ou adiados devido à incerteza política e à concorrência internacional.

"A China é dominante no lado da capacidade de fabricação", apontou Stephanie Muro, analista da BNEF e uma das autoras do relatório. Ainda que outros países estejam ganhando espaço na fabricação solar, a China controla mais de 70% da capacidade de fabricação em quase todos os segmentos de energia renovável.

---

**AVISO DE LICITAÇÃO Nº 01090705032026**
**UASG – INSTITUTO DE ASSISTÊNCIA MÉDICA AO SERVIDOR PÚBLICO ESTADUAL**
**Modalidade:** Pregão Eletrônico para Entrega Imediata
**Nº Processo:** 147.00003159/2026-41
**Número do Pregão: 532101 - 91004/2026**
**Objeto:** Aquisição de MATERIAIS DE ESCRITÓRIO DIVERSOS
**Total de Itens Licitados:** 10 (DEZ)
**Valor total da licitação:** Sigiloso
**Disponibilidade do edital:** 28/05/2026. **Horário:** das 08h00 às 17h59
**Endereço:** Avenida Ibirapuera, 981 - Vila Clementino, CEP: 04029-000, São Paulo/SP
**Link do PNCP: https://pncp.gov.br/app/editais**
**Entrega das Propostas:** a partir de 28/05/2026 às 08h00 no site: **www.gov.br/compras.**
**Abertura das Propostas:** 11/06/2026 às 09h00 no site: **www.gov.br/compras. Fonte:** DOESP e PNCP

---

**AVISO DE LICITAÇÃO Nº 01090695142026**
**UASG – INSTITUTO DE ASSISTÊNCIA MÉDICA AO SERVIDOR PÚBLICO ESTADUAL**
**Modalidade:** Pregão Eletrônico para Entrega Imediata
**Nº Processo:** 147.00004959/2026-89
**Número do Pregão: 532101 - 90571/2026**
**Objeto:** Aquisição de LINHAS P/ COLETA DE CAPNOGRAFIA
**Total de Itens Licitados:** 1 (UM)
**Valor total da licitação:** Sigiloso
**Disponibilidade do edital:** 28/05/2026. **Horário:** das 08h00 às 17h59
**Endereço:** Avenida Ibirapuera, 981 - Vila Clementino, CEP: 04029-000, São Paulo/SP
**Link do PNCP: https://pncp.gov.br/app/editais**
**Entrega das Propostas:** a partir de 28/05/2026 às 08h00 no site: **www.gov.br/compras.**
**Abertura das Propostas:** 11/06/2026 às 09h00 no site: **www.gov.br/compras. Fonte:** DOESP e PNCP

---

**SAAEDOCO – SERVIÇO AUTÔNOMO DE ÁGUA E ESGOTO DE DOIS CÓRREGOS**
**AVISO DE LICITAÇÃO – PREGÃO ELETRÔNICO**
**EDITAL DE LICITAÇÃO Nº 09/2026. PROCESSO ADMINISTRATIVO Nº 21/2026. PREGÃO ELETRÔNICO Nº 08/2026. TIPO: MENOR PREÇO POR LOTE. OBJETO: Registro de preços para futura e eventual prestação de serviços laboratoriais de análises de água e efluentes, em conformidade com a Portaria GM/MS nº 888/2021, Decreto Estadual nº 8.468/1976 e Resolução CONAMA nº 430/2011, conforme quantidades e especificações constantes do Termo de Referência (ANEXO I). INÍCIO DO CADASTRO DAS PROPOSTAS: 29/05/2026, às 08h00 horas. TÉRMINO CADASTRO DAS PROPOSTAS: 18/06/2026, às 07h00 horas. INÍCIO DA DISPUTA DE PREÇOS: 18/06/2026, às 08h00 horas. LOCAL: www.licitardigital.com.br . EDITAL NA ÍNTEGRA: À disposição dos interessados no site https://saaedoco.doiscorregos.sp.gov.br/ - CENTRAL DE SERVIÇOS – LICITAÇÕES – PREGÃO ELETRÔNICO. Informações pelo e-mail: licitacao@saaedoco.doiscorregos.sp.gov.br. FERNANDO CARLOS MASHORCA - Superintendente**

---

**FUNDAÇÃO UNIVERSIDADE DO ESTADO DO RIO GRANDE DO NORTE - FUERN**

**AVISO DE LICITAÇÃO**
**Assunto: Pregão Eletrônico nº 22/2026 - UASG 925543**

**Processo nº:** 04410129.000248/2026-55 **Objeto:** Contratação de serviços de infraestrutura, apoio logístico e ornamentação para os eventos institucionais solenes da Uern, como Colações de Grau e Assembleia Universitária de aniversário da instituição. **Abertura às 08:00 de 16 de junho de 2026** no COMPRAS.GOV. Edital disponível em COMPRAS.GOV (https://www.gov.br/compras/pt-br/) e www.uern.br. Dúvidas pelo (84) 3315-2113 ou contratacoes@uern.br.

**Mossoró/RN, 27/05/2026.**
**Amábilis de Oliveira e Silva**
**Agente de Contratação**
**Portaria nº 1044/2026 - GP/FUERN**

---

**MUNICÍPIO DE BALNEÁRIO PIÇARRAS**

**AVISO DE LICITAÇÃO**
**PROCESSO LICITATÓRIO Nº 016/2026 – FMT**
**PREGÃO ELETRÔNICO Nº 005/2026 – FMT**

O Município de Balneário Piçarras, por meio do **FUNDO MUNICIPAL DE TURISMO**, com fundamento na Lei Federal nº 14.133/2021 e no Decreto Municipal nº 616/2023, torna público que fará realizar **PREGÃO ELETRÔNICO**, tipo **MENOR PREÇO POR LOTE**, para **contratação de empresas especializadas para locação, montagem, operação e desmontagem de estruturas físicas e técnicas, bem como para organização e realização de rodeio, destinados à realização da 12ª edição do Piçarraiá, a ser realizada nos dias 02, 03, 04 e 05 de julho de 2026. Valor de Referência: R$ 2.126.660,00**. Recebimento das propostas: 08h do dia 29/05/2026 até as 13h59min do dia 16/06/2026. **Data/horário da abertura da sessão pública: 14h do dia 16/06/2026**. Local: **Portal do Compras Públicas** – **www.portaldecompraspublicas.com.br**. O edital na íntegra encontra-se disponível no site **balneariopicarras.atende.net**. Registrado no TCE sob o nº 79A2C11514DBE693E0A4CFD615ED1F0248A302AD. Balneário Piçarras (SC), 27 de maio de 2026. **Flavia Coradini Lima - Secretária Municipal de Turismo e Desenvolvimento Econômico.**

---

**MUNICÍPIO DE BALNEÁRIO PIÇARRAS**

**AVISO DE REPUBLICAÇÃO**
**PROCESSO LICITATÓRIO Nº 015/2026 – FMS**
**PREGÃO ELETRÔNICO Nº 010/2026 – FMS**

O Município de Balneário Piçarras/SC comunica que o Edital da licitação supracitada, que tem por objeto a **contratação de empresa especializada para o fornecimento de software de gestão em saúde**, foi **REPUBLICADO**. **Valor de Referência: R$ 720.595,96**. Recebimento das propostas: 08h do dia 29/05/2026 até as 13h59min do dia 16/06/2026. **Data/horário da abertura da sessão pública: 14h do dia 16/06/2026**. Local: **Portal do Compras Públicas** – **www.portaldecompraspublicas.com.br**. O edital na íntegra encontra-se disponível no site **balneariopicarras.atende.net**. Registrado no TCE sob o nº C1900E6EC2775FF1F1ADAF7ED0F193E314789B08. Balneário Piçarras (SC), 27 de maio de 2026. **Rodrigo Renan Medeiros - Secretário Municipal de Saúde**.

---

**AVISO DE LICITAÇÃO**
A **PREFEITURA DA ESTÂNCIA TURÍSTICA DE SANTA FÉ DO SUL - SP,** Torna Público estar realizando licitação sob a modalidade de **LEILÃO ELETRÔNICO, registrada sob nº 01/2026**, do tipo **Maior Oferta,** no modo de disputa **ABERTO**, alienação de bens móveis, referente ao patrimônio, considerados inservíveis à Municipalidade, sendo o lance ou oferta não inferior ao preço da avaliação, COMISSÃO DE AVALIAÇÃO, nomeada pela Portaria nº. 172, de 17 de Fevereiro de 2025, juntamente com a Comissão Inventariante nomeada pela Portaria de nº 434 de 01 de Agosto de 2023, juntados nos autos, conforme condições estabelecidas no Termo de Referência e seus anexos**CADASTRAMENTO, ABERTURA E INÍCIO DA SESSÃO DE DISPUTA DE PREÇOS. CADASTRAR PROPOSTAS E ANEXAR DOCUMENTOS NA PLATAFORMA:** A partir das 09h00 do dia 29/05/2026 até às 08h00 do dia 23/06/2026.**ABERTURA DE PROPOSTAS INICIAIS:** A partir das: 08h01 até às 08h15, do dia 23/06/2026.**INÍCIO PREGÃO (Fase Competitiva):** A partir das 08h16, do dia 27/01/2026.**TEMPO DE DISPUTA:** 03 (três) horas.**LOCAL:** Na Plataforma Eletrônica no site: www.bllcompras.org.br, pela internet, preferencialmente pelo navegador Internet Explorer. Para todas as referências de tempo será observado o horário Oficial de Brasília (DF). As empresas interessadas em participar da referida licitação poderão obter maiores informações junto a Seção de Licitações da Prefeitura do Município de Santa Fé do Sul - SP, sito na Avenida Conselheiro Antônio Prado, nº 1.616, Centro, nesta, ou encaminhado por meio do e-mail: licita@santafedosul.sp.gov.br, ou pelo telefone (17) 3631-9500, no horário normal do expediente. O edital de convocação, que determina as condições do certame encontra-se à disposição dos interessados no endereço acima mencionado, bem como, no site www.santafedosul.sp.gov.br.
Prefeitura Municipal da Estância Turística de Santa Fé do Sul - SP, 27 de maio de 2026.
**EVANDRO FARIAS MURA - PREFEITO**

---

**PREFEITURA MUNICIPAL DE BAURU**
**NOTIFICAÇÃO DE REPUBLICAÇÃO COM DEVOLUÇÃO DE PRAZO**
**ÓRGÃO: PREFEITURA MUNICIPAL DE BAURU - SECRETARIA MUNICIPAL DE SAÚDE - LEI Nº 14.133/2021 - UASG: 986219 - Edital nº 207/2026 - PE SMS n° 171/2026 - Processo: 28.540/2026 - Modalidade: Pregão Eletrônico COMPRAS GOV N° 93207/2026 (SRP) - Sistema de Registro de Preço - AMPLA PARTICIPAÇÃO - MODO DE DISPUTA ABERTO – por meio da INTERNET – Tipo Menor Preço por ITEM - OBJETO**: *AQUISIÇÃO DE VENTILADORES PULMONARES DE TRANSPORTE, VENTILADORES PULMONARES E CADEIRA PARA EXAMES PARA AS UNIDADES DE URGÊNCIA E EMERGÊNCIA DE BAURU E CDIB, DEVIDAMENTE ESPECIFICADOS NO ANEXO I DO EDITAL, ATRAVÉS DO SISTEMA DE REGISTRO DE PREÇOS*. **Período para entrega das propostas: de 28/05/2026 08:00:00 até 12/06/2026 14:00:00. Data prevista para abertura da sessão pública: 12/06/2026 às 14h. Pregoeiro (a): Monica Alesandra de Oliveira**. O Edital completo e informações poderão ser obtidos na Gerência de Compras e Licitações, Rua Gérson França, 7-49, 1º andar, Centro, CEP: 17015-200 - Bauru/SP, fone (14) 3104-1463/1464/1465, ou pelo site **www.bauru.sp.gov.br**, ou através do site **https://www.gov.br/compras/pt-br** - Id contratação **PNCP: 46137410000180-1-000225/2026** onde se realizará a sessão de pregão eletrônico, com os licitantes devidamente credenciados. Bauru, 27/05/2026 – compras_saude@bauru.sp.gov.br
Mariana Mendes Vilela Avallone - Gerente de Compras e Licitações - S.M.S.

---

**AVISO DE LICITAÇÃO Nº 01091200992026**
**UASG – INSTITUTO DE ASSISTÊNCIA MÉDICA AO SERVIDOR PÚBLICO ESTADUAL**
**Modalidade:** PREGÃO ELETRÔNICO PARA CONTRATAÇÃO DE PRESTAÇÃO DE SERVIÇOS
**Nº Processo:** 147.00016537/2025-75
**Nº da Contratação: 90585/2026**
**Objeto:** Contratação de prestação de serviços de saúde para ATENDIMENTO CLÍNICO AMBULATORIAL – em favor do usuário: L. G. P. - na Cidade de SÃO PAULO/SP. **Total de Itens Licitados:** 06 (Seis).
**Valor total da licitação:** SIGILOSO, NOS TERMOS DO ARTIGO 24 DA LEI N. º 14.133/2021
**Disponibilidade do edital:** 28/05/2026. **Horário:** das 08h00 às 17h59
**Endereço:** Av. Ibirapuera,981 – Vila Clementino – São Paulo – SP- CEP 04029-000; e
**Link do PNCP: https://pncp.gov.br/app/editais?q=&status=recebendo_proposta&pagina=1**
**Entrega das Propostas:** a partir de 28/05/2026 às 08h00 no site: **www.gov.br/compras.**
**Abertura das Propostas:** 23/06/2026 às 09h00 no site: **www.gov.br/compras. Fonte:** DOESP e PNCP

---

**TRIBUNAL REGIONAL ELEITORAL DO ESTADO DE SÃO PAULO**
**PREGÃO ELETRÔNICO DESPESA DE ELEIÇÃO Nº 90039/2026**
**Objeto:** Registro de Preços para a aquisição de materiais de expediente destinados às Eleições de 2026. Envio das propostas: até 13 horas de 12/06/2026, quando ocorrerá a abertura. Realização da Sessão: exclusivamente por meio do sítio **www.gov.br/compras/pt-br**. Cópias do edital poderão ser adquiridas, a partir de 28/05/2026, exclusivamente no meio eletrônico **https://www.tre-sp.jus.br/transparencia-e-prestacao-de-contas/licitacoes/licitacoes**.
São Paulo, 26 de maio de 2026.
André Luiz Pavim - Diretor-Geral do TRE-SP

---

**HOSPITAL DAS CLÍNICAS DA FACULDADE DE MEDICINA DE RIBEIRÃO PRETO DA UNIVERSIDADE DE SÃO PAULO**

**E D I T A L**
Encontra-se aberto, PREGÃO ELETRÔNICO PARA REGISTRO DE PREÇOS **Nº 325/2026**, do tipo menor preço, destinado à aquisição SUFENTANILA, SUBACTAM 1 G.... A realização da Sessão será no dia 12/06/2026, às 09:00 horas, no endereço eletrônico: www.comprasgov.br. Cadastro sob o nº 92201 – 90325/2026. Data de início do envio da proposta eletrônica: 27/05/2026. O edital na íntegra está disponível no site: www.gov.br/pncp/pt-br ou www.hcrp.usp.br. Telefone: (16) 3602 2152
Ribeirão Preto, 27 de maio de 2026
**ANDREIA APARECIDA GAIOTTO DE CARVALHO**
**DIRETORA DO SERVIÇO DE COMPRAS**
**Matr.: 12083**

---

**PREFEITURA MUNICIPAL DE RIBEIRÃO DOS ÍNDIOS**
**PREGÃO ELETRÔNICO Nº 11 / 2026** PROCESSO ADMINISTRATIVO Nº 15 / 2026 **AVISO DE RETIFICAÇÃO** CONTRATAÇÃO DE EMPRESA ESPECIALIZADA PARA A PRESTAÇÃO DE SERVIÇOS CONTINUADOS DE VARRIÇÃO MANUAL DE VIAS E LOGRADOUROS PÚBLICOS, COM COLETA E REMOÇÃO DOS RESÍDUOS RESULTANTES, BEM COMO SERVIÇOS CORRELATOS EM PRÉDIOS PÚBLICOS DO MUNICÍPIO DE RIBEIRÃO CORRENTE, MEDIANTE DISPONIBILIZAÇÃO ESTIMADA DE 20 (VINTE) POSTOS DE TRABALHO, COM JORNADA DE 44 (QUARENTA E QUATRO) HORAS SEMANAIS, EM REGIME DE DEDICAÇÃO EXCLUSIVA DE MÃO DE OBRA. A PREFEITURA MUNICIPAL DE RIBEIRÃO CORRENTE, Estado de São Paulo, por meio da Secretaria Municipal de Planejamento, Obras, Habitação e Serviços, torna pública a primeira retificação do Edital para a CONTRATAÇÃO DE EMPRESA ESPECIALIZADA PARA A PRESTAÇÃO DE SERVIÇOS CONTINUADOS DE VARRIÇÃO MANUAL DE VIAS E LOGRADOUROS PÚBLICOS, COM COLETA E REMOÇÃO DOS RESÍDUOS RESULTANTES, BEM COMO SERVIÇOS CORRELATOS EM PRÉDIOS PÚBLICOS DO MUNICÍPIO DE RIBEIRÃO CORRENTE, MEDIANTE DISPONIBILIZAÇÃO ESTIMADA DE 20 (VINTE) POSTOS DE TRABALHO, COM JORNADA DE 44 (QUARENTA E QUATRO) HORAS SEMANAIS, EM REGIME DE DEDICAÇÃO EXCLUSIVA DE MÃO DE OBRA, conforme a seguir especificado, mantendo inalterados os demais itens e subitens do Edital e seus anexos. Fica alterado o item 7.5 do Estudo Técnico Preliminar. Onde estava escrito: "Para formação dos custos deverá ser utilizada a Convenção Coletiva de Trabalho SELUR Franca-SP vigente". Leia – se: "Sugere-se na formação dos custos a utilização da Convenção Coletiva de Trabalho SELUR Franca-SP vigente." Da data de abertura. Fica alterada a abertura da sessão pública para: Dia 15 de junho de 2026, a partir das 09h00. Retirada do edital: Diretamente no site www.gov.br/compras/pt-br (Sistema Compras.gov) ou gratuitamente na íntegra no site www.ribeiraocorrente.sp.gov.br. Ribeirão Corrente / SP, 28 de maio de 2026. ANA LOURINETE COSTA LÔBO MONTANHER Prefeita Municipal MARCELO DONIZETE BERTANHA Secretário Municipal de Planejamento, Obras, Habitação e Serviços

---

**SAAEDOCO – SERVIÇO AUTÔNOMO DE ÁGUA E ESGOTO DE DOIS CÓRREGOS**
**AVISO DE LICITAÇÃO – PREGÃO ELETRÔNICO**
**EDITAL DE LICITAÇÃO Nº 10/2026. PROCESSO ADMINISTRATIVO Nº 22/2026. PREGÃO ELETRÔNICO Nº 09/2026. TIPO: MENOR PREÇO POR ITEM. OBJETO: Registro de preços para futura e eventual contratação de empresa especializada para prestação de serviços de locação de caminhão basculante, com capacidade mínima de 6 m³, incluindo motorista e todos os custos operacionais, manutenção e encargos sob responsabilidade da contratada, visando atender às necessidades da Autarquia, de acordo com as especificações, quantidades e exigências estabelecidas no Termo de Referência (ANEXO I).INÍCIO DO CADASTRO DAS PROPOSTAS: 29/05/2026, às 08h00 horas. TÉRMINO CADASTRO DAS PROPOSTAS: 19/06/2026, às 07h00 horas. INÍCIO DA DISPUTA DE PREÇOS: 19/06/2026, às 08h00 horas. LOCAL: www.licitardigital.com.br. EDITAL NA ÍNTEGRA: À disposição dos interessados no site https://saaedoco.doiscorregos.sp.gov.br/ - CENTRAL DE SERVIÇOS – LICITAÇÕES – PREGÃO ELETRÔNICO. Informações pelo e-mail: licitacao@saaedoco.doiscorregos.sp.gov.br. FERNANDO CARLOS MASHORCA - Superintendente**

---

**PREFEITURA MUNICIPAL DE BAURU**
**NOTIFICAÇÃO DE ABERTURA**
**ÓRGÃO: PREFEITURA MUNICIPAL DE BAURU - SECRETARIA MUNICIPAL DE SAÚDE - LEI Nº 14.133/2021 - UASG: 986219 - Edital nº 263/2026 - PE SMS n° 214/2026 - Processo: 176.718/2025 - Modalidade**: Pregão Eletrônico **COMPRAS GOV N° 93263/2026 (SRP) -** Sistema de Registro de Preço - **AMPLA PARTICIPAÇÃO - MODO DE DISPUTA ABERTO** - por meio da INTERNET - Tipo Menor Preço por Item - **OBJETO**: ***AQUISIÇÃO DE MEDICAMENTOS PARA ATENDIMENTO A MANDADOS JUDICIAIS, DEVIDAMENTE ESPECIFICADOS NO ANEXO I DO EDITAL, ATRAVÉS DO SISTEMA DE REGISTRO DE PREÇOS***. Período para entrega das propostas: de 28/05/2026 08:00:00 até 12/06/2026 09:00:00. **Data prevista para abertura da sessão pública**: **12/06/2026 às 09h. Pregoeiro(a): MONICA ALESANDRA DE OLIVEIRA**. O Edital completo e informações poderão ser obtidos na Gerência e Compras e Licitações, Rua Gérson França, 7-49, 1º andar, Centro, CEP: 17015-200 - Bauru/SP, fone (14) 3104-1463/1464/1465, ou pelo site **www.bauru.sp.gov.br,** ou através do site **https://www.gov.br/compras/pt-br** - Id contratação **PNCP: 46137410000180-1-000298/2026** se realizará a sessão de pregão eletrônico, com os licitantes devidamente credenciados. Bauru, 27/05/2026 - compras_saude@bauru.sp.gov.br
Mariana Mendes Vilela Avallone - Gerente de Compras e Licitações - S.M.S.

---

**SERVIÇO AUTÔNOMO DE ÁGUA E ESGOTO DE JAGUARIÚNA**
**AVISO DE SUSPENSÃO**
**CONCORRÊNCIA ELETRÔNICA N° 90002/2026**
O Serviço Autônomo de Água e Esgoto de Jaguariúna- SAAEJA, CNPJ 59.097.984/0001-13, torna público e para conhecimento dos interessados que a CONCORRÊNCIA ELETRÔNICA Nº 90002/2026, cujo objeto é a Contratação de empresa especializada para realização de Manutenção Preventiva, Peditiva e Corretiva: Eletromecânica, Instalação e Manutenção de Telemetria, Sistemas de Circuito Fechado de Monitoramento (câmeras de segurança – CFTV) e alarmes no Sistema Público de Esgotamento Sanitário de Jaguariúna, incluindo as estações elevatórias de esgoto municipais, com fornecimento de mão de obra, peças e acessórios para manutenção dos equipamentos instalados e a serem instalados, conforme demais especificações descritas no Edital e seus anexos, cuja Sessão Pública ocorreria no dia 28 de maio de 2026, às 09:00 horas, foi suspensa por motivos insertos no processo licitatório. Maiores informações poderão ser obtidas pelo endereço eletrônico: pregoeiros@saaeja.com.br
Jaguariúna, 27 de maio de 2026
Wanderley Teodoro Filho-Superintendente SAAEJA

---

GOVERNO DO ESTADO DE SÃO PAULO

**DIRETORIA DE ADMINISTRAÇÃO**
**CONCORRÊNCIA Nº 90.050/2026**
**RETI RATI Nº 1**
**Objeto:** Contratação de obras e serviços de engenharia para recuperação da Obra de Arte Especial - OAE na SP 068, km 260,700m, no município de Areias.
1. Considerando a disponibilização da íntegra dos projetos executivos na presente data, fica alterada a data da sessão pública para abertura das propostas, a qual passa a ser realizada no dia **15/07/2026, às 09h00min**, restituindo-se, assim, o prazo integral para apresentação das propostas.
2. Permanecem válidas e inalteradas as demais condições do Edital e seus Anexos.

Secretaria de Meio Ambiente, Infraestrutura e Logística — SÃO PAULO GOVERNO DO ESTADO

**PREFEITURA MUNICIPAL DE JERIQUARA - Estado de São Paulo**

**AVISO DE CHAMAMENTO PÚBLICO**
**Edital de Chamamento Público nº 004/2026**
**Credenciamento nº 004/2026**
**Inexigibilidade nº 005/2026**
**Processo nº 104/2025**

A Prefeitura Municipal de Jeriquara-SP torna público aos interessados que se encontra aberta em seu setor de licitações a **CHAMADA PÚBLICA** que tem por objeto o **GERENCIAMENTO, IMPLEMENTAÇÃO E ADMINISTRAÇÃO DE BENEFÍCIO ALIMENTAÇÃO AOS SERVIDORES DA PREFEITURA MUNICIPAL DE JERIQUARA/SP, POR MEIO DE EMPRESA ESPECIALIZADA, POSSIBILITANDO A AQUISIÇÃO DE GÊNEROS ALIMENTÍCIOS EM REDE DE ESTABELECIMENTOS CREDENCIADOS**, pelo período de 12 (doze) meses, com as respectivas quantidades e valores descritos no Termo de Referência. O Edital completo encontra-se à disposição dos interessados no site: www.jeriquara.sp.gov.br. Maiores informações na Divisão de Compras e Licitações sito Rua Jonas Alves Costa, n.º 559, Centro, CEP: 14.450-011 - Telefone: (016) 3134-8700 / (16) 99141-5521. Recebimento de propostas a partir do dia 28 de maio de 2026, das 08h às 11h e das 13h às 16h.

ELAINE PINHEIRO DE PAULA MANSANO GARCIA
Prefeita Municipal



Itaú

**EDITAL DE NOTIFICAÇÃO EXTRAJUDICIAL**

Nome: **WILSON JOSE DA SILVA / PAULINA DAVALO DA SILVA -** CPF's: 112.343.678-90 / 865.873.311-49 - **Endereço do Imóvel financiado**: Um terreno, composto pelo lote nº 03, da quadra "T", situado na Rua Suécia, no bairro Jardim Raio do Sol, município e comarca de Álvares Machado/SP. CEP: 19160-154 - Número do Contrato de Financiamento Imobiliário: 1134063 - Grupo/cota nº 00113/406. Prezados(as) Senhores(as), O ITAÚ UNIBANCO S.A. vem, **NOTIFICÁ-LÁ** que o imóvel acima identificado será levado a leilões extrajudiciais, nos termos da Lei 9.514/97, os quais ocorrerão nas seguintes datas: **1º leilão:** Data: 15/06/2026, Horário: 15h. Local: Presencial e On-line, à Alameda Santos, 787 - Cj 132, São Paulo/SP; de forma online, através do site: www.megaleiloes.com.br. **2º leilão*:** Data: 22/06/2026, Horário: 15h. Local: Presencial e On-line, à Alameda Santos, 787 - Cj 132, São Paulo/SP; de forma online, através do site: www.megaleiloes.com.br. *O segundo leilão será realizado apenas em caso de não arrematação do imóvel no primeiro leilão. Você tem o direito de preferência para adquirir o imóvel por preço correspondente ao valor da dívida, somado aos encargos e despesas de que trata o § 2º B do artigo 27 da Lei 9.514/97, aos valores correspondentes ao ITBI e ao laudêmio, se for o caso, pagos para efeito de consolidação da propriedade fiduciária no patrimônio do Itaú, e às despesas inerentes ao procedimento de cobrança e leilão, incumbindo-lhe, também o pagamento dos encargos tributários e despesas exigíveis para a nova aquisição do imóvel, inclusive custas e emolumentos. **Importante:** o Direito de preferência poderá ser exercido até a arrematação do imóvel, que poderá ocorrer no primeiro público leilão. Caso não ocorra a arrematação no primeiro público leilão, você poderá exercer o seu direito de preferência até a data de realização do segundo público leilão, mediante pagamento ao Itaú, valendo-se das formas previstas nesta notificação. Caso queira exercer o seu direito de preferência e obter maiores informações sobre os valores atualizados, contate o Leiloeiro nos canais indicados abaixo. **Leiloeiro**: (11) 3149-4600, Alameda Santos, 787 - Cj 132, São Paulo/SP; de forma online, através do site: www.megaleiloes.com.br. **Forma de pagamento**: Caso você tenha interesse em exercer o direito de preferência, você poderá realizar o pagamento por meio de transferência bancária ao Itaú ou a quem este indicar. Caso ao receber esta notificação, V.Sa. já houver exercido o direito de preferência referente ao imóvel, solicitamos que desconsidere esta carta.



**PREFEITURA MUNICIPAL DA ESTÂNCIA TURÍSTICA DE PARANAPANEMA**

**AVISO DE LICITAÇÃO**
**PREGÃO PRESENCIAL - Nº 14/2026**

A Prefeitura Municipal de Paranapanema/SP torna público para conhecimento dos interessados, que encontra se aberta a licitação na modalidade Pregão Presencial Nº 14/2026, cujo objeto é a contratação de empresa especializada em licenciamento de uso de sistema para a modernização administrativa tributária municipal, com a finalidade de acompanhar os valores repassados ao município através do estado, de acordo com o Anexo III - Termo de Referência do edital. Os envelopes de nº 01(Proposta) e nº 02 (Habilitação) deverão ser protocolados até as 09h00min do dia 16 de junho de 2026. A sessão pública se dará a seguir, no mesmo dia e horário. O edital encontra-se a disposição no endereço acima em horário de expediente, até as 24 horas que antecedem a data do recebimento dos envelopes ou site www.paranapanema.sp.gov.br e https://www.gov.br/pncp/pt-br. Maiores informações no setor de Licitações, fone (014) 3500-9265 - Ramais: 9218/9219 ou danila.compras@paranapanema.sp.gov.br/ silas.licitacao@paranapanema.sp.gov.br
Paranapanema/SP, Oséias Rosa Junior – Prefeito Municipal, 27/05/2026

**EXTRATO DE TERMO ADITIVO**
**CONTRATADO: CHEIRO VERDE COMERCIO DE MATERIAL RECICLÁVEL AMBIENTAL LTDA**
**CNPJ/CPF Nº: 06.003.515/0001-21**
**CONTRATO N° 69/2025 – PREGÃO PRESENCIAL Nº 29/2025**

OBJETO: Contratação de empresa especializada na prestação de serviço de gerenciamento da coleta de resíduos sólidos, responsável por coletar, transportar, tratar e pela destinação final dos resíduos sólidos dos serviços de saúde referente aos grupos "A, B e E", com emissão de laudo de coleta realizada de todas as unidades de saúde do Município de Paranapanema. DA PRORROGAÇÃO: Fica prorrogado por mais 12 (doze) meses, a contar de 10 de junho de 2026, e encerrando-se em 10 de junho de 2027, nos Termos do art. 107 da Lei nº 14.133/2021. DO REAJUSTE DE VALOR: O valor global do presente contrato fica reajustado em aproximadamente 4,11%, referente a variação do Índice IPCA acumulado no período, conforme a Cláusula Sétima do contrato. VALOR GLOBAL ATUALIZADO: R$ 309.210,00 (trezentos e nove mil, duzentos e dez reais). Paranapanema/SP, Oséias Rosa Junior – Prefeito Municipal, 22/05/2026.



**Prefeitura Municipal de Jaboticabal - SP**

**TERMO DE ADJUDICAÇÃO E HOMOLOGAÇÃO**
**PREGÃO ELETRÔNICO Nº 062/2025**
**PROCESSO Nº 7.727-5/2025**

OBJETO: **REGISTRO DE PREÇOS visando a aquisição de insumos curativos e cateteres hidrofílicos para atendimento aos pacientes do Serviço de Atendimento Domiciliar (SAD) e de usuários que realizam cateterismo vesical intermitente limpo.**
**ADJUDICO** os itens do objeto da licitação em epígrafe, na seguinte conformidade (razão social vencedor, número do item, valor unitário), a saber: **BIONDI & BUSCH COMERCIAL LTDA:** 61, R$61,00; 71, R$33,99; 72, R$54,97; **CHOLMED COMERCIAL HOSPITALAR LTDA:** 17, R$69,30; 18, R$74,99; 19, R$127,00; 20, R$36,05; 21, R$284,00; 22, R$69,59; 23, R$119,44; 24, R$104,00; 25, R$128,00; 27, R$270,00; 28, R$69,00; 29, R$229,59; 30, R$133,83; 31, R$36,00; 32, R$164,00; 33, R$164,00; 34, R$164,00; 35, R$164,00; 36, R$108,50; 37, R$139,00; 38, R$242,00; 39, R$115,00; **CIRURGICA UNIÃO LTDA:** 01, R$145,00; 03, R$110,00; 04, R$315,90; 05, R$320,00; 06, R$180,00; 07, R$275,00; 08, R$180,00;09, R$270,00; 10, R$554,00; 11, R$155,00; 12, R$175,00; 13, R$345,00; 15, R$220,10; 16, R$26,00; 62, R$100,00; 63, R$69,90; 65, R$30,00; **COMERCIAL 3 ALBE LTDA:** 81, R$37,00; 82, R$37,00; **GLT DISTRIBUIDORA HOSPITALAR LTDA:** 41, R$28,00; 42, R$410,00; 43, R$94,76; 44, R$109,00; 56, R$11,00; 57, R$11,00; 58, R$11,00; 59, R$11,00; **GOLDMED IMPORTAÇÃO DE PRODUTOS HOSPITALARES LTDA:** 02, R$5,28; **IMPERIUM MED DISTRIBUIDORA DE MEDICAMENTOS E PRODUTOS HOSPITALARES LTDA:** 40, R$17,90; **MAX MEDICAL COMÉRCIO DE PRODUTOS MÉDICOS E HOSPITALARES LTDA:** 14, R$85,47; 45, R$255,75; 46, R$330,75; 47, R$255,75; 48, R$330,75; 49, R$195,28; 50, R$207,36; 51, R$220,50; 52, R$265,29; 53, R$218,12; 54, R$115,00; 55, R$83,22; 60, R$43,19; **QUARTIMED HOSPITALAR LTDA:** 64, R$38,50; 66, R$5,85; 67, R$28,50; 70, R$42,99; 77, R$52,00; 78, R$78,80; **ITENS DESERTOS:** 68; 69; 73; 74; 75; 76. **ITENS FRACASSADOS:** 26; 79 e 80. Por fim, **HOMOLOGO** todo o procedimento realizado pelo Pregoeiro e Equipe de Apoio.

Jaboticabal, 27 de maio de 2026.
**EMERSON RODRIGO CAMARGO**
Prefeito



| CITAÇÃO em AÇÃO DE DEPENDÊNCIA DE ACORDO COM G. L. c. 119, §39M | Processo nº **N026A0049SJ** | Tribunal de Sucessões e Família de Massachusetts |
|---|---|---|
| **Letícia Isadora Teixeira Rodrigues** , Autor<br>**v.**<br>**Mauro Rodrigues da Silva** , Réu "Pai Um"<br>Se aplicável: , Réu "Pai Dois" | | Tribun al de Sucessões e Família de Norfolk |
| Ao(s) Réu(s) acima mencionado(s):<br>Letícia Isadora Teixeira Rodrigues, Autora, apresentou uma Ação de Dependência no Tribunal de Sucessões e Família de Norfolk, nomeando você como réu.<br>Você tem o direito de responder a esta ação preenchendo uma Contestação à Ação de Dependência (CJP 42), protocolando-a no tribunal e enviando uma cópia à Autora no endereço abaixo, dentro de 20 dias após o recebimento desta citação | | |
| Você pode apresentar a Resposta à Queixa de Dependência pessoa lmente no tribunal ou enviando-a pelo correio para:<br>Tribunal de Família e Sucessões de Norfolk<br>35 Shawmut Road,<br>Canton, MA 02021 | E enviando, entregando pessoalmente ou enviando por e-mail a Resposta à Queixa de Dependência para:<br>Brian L. Hurley, Esq.<br>cujo endereço é:<br>235 Margmal St,<br>Chelsea, MA 02150 | |
| Se você não apresentar e notificar uma Resposta à Queixa de Dependência ou se apresentar uma Resposta à Queixa de Dependência admitindo as alegações na Queixa de Dependência, o tribunal poderá decidir sobre esta Queixa de Dependência administrativamente.<br>Se você apresentar e notificar uma Resposta à Queixa de Dep endência negando as alegações, o tribunal agendará uma audiência. | | |
| **TESTEMUNHA: Hon. Lee M. Peterson, Primeiro Juiz deste Tribunal.**<br>Data: 18 de maio de 2026 | **Colleen M. Briendly**<br>Escrivão de Sucessões | |




# Empresa de data centers anuncia complexo para IA de R$ 30 bi no interior de SP

## CEO da Ascenty, principal operadora de estruturas do tipo no país, diz que adotará sistemas de menor uso de água

Projeção de data center voltado à IA a ser instalado em Sumaré, no interior de SP Divulgação Ascenty

**Pedro S. Teixeira**

SÃO PAULO Dona do maior portfólio de data centers no Brasil, com 26 unidades em operação, a Ascenty anunciou nesta quarta-feira (27) a construção de seu primeiro complexo voltado à inteligência artificial no país, cujos investimentos devem alcançar R$ 30 bilhões.

A empresa, uma joint venture da operadora global de investimentos Digital Realty e da gestora Brookfield Infrastructure, deve investir US$ 1,2 bilhão (R$ 6 bilhões), com caixa próprio e capital de seus controladores. O CEO da Ascenty, Chris Torto, diz que os clientes do futuro data center devem colocar mais R$ 24 bilhões em supercomputadores.

A nova unidade da Ascenty ficará em Sumaré (SP), na região metropolitana de Campinas, assim como um dos recém-construídos complexos de IA da Microsoft.

Embora o projeto do novo data center inclua refrigeração a água, a empresa planeja usar um sistema mais recente de resfriamento fechado, com redução drástica no uso de água, diz Torto. Os sistemas por evaporação, como o que a Microsoft adota em seus data centers internos, gastam até 70 vezes mais água.

Se, por um lado, Torto diz que é inviável ter complexos de IA sem refrigeração à água devido à maior potência das máquinas, por outro, afirma que a redução dos impactos ambientais é uma estratégia para atrair mais investidores.

A demanda energética justifica a mudança: enquanto um rack (armário de computadores interligados) consome 8 kW (equivalente a dois chuveiros Lorenzetti), em um complexo de IA o intervalo salta para entre 60 kW e 1.000 kW.

A potência máxima equivale a 250 duchas elétricas simples ligadas simultaneamente. Com tanto calor dissipado, um sistema de refrigeração a ar teria que fazer tanta força que derrubaria as máquinas. A tecnologia que permite o funcionamento dessas máquinas é o resfriamento direto no chip com microtubos, chamado de "liquid cooling".

Como um data center reúne vários racks em várias salas chamadas de data halls, a unidade deve começar a operar no quarto trimestre de 2026 com uma capacidade instalada de 60 MW (megawatts ou 1.000 kW). O projeto indica capacidade de expansão para até 160 MW.


**PREFEITURA DO MUNICÍPIO DE AMÉRICO BRASILIENSE**

**AVISO DE LICITAÇÃO- PREGÃO ELETRÔNICO Nº 04/2026 - PROCESSO Nº 11/2026 -** OBJETO: **REGISTRO DE PREÇOS PARA FUTURAS E EVENTUAIS AQUISIÇÕES DE MATERIAIS DE LIMPEZA E HIGIENIZAÇÃO , DESTINADOS AOS DEPARTAMENTOS DE SAÚDE, EDUCAÇÃO, ALMOXARIFADO CENTRAL E DEPARTAMENTO DE ÁGUA, ESGOTO E MEIO AMBIENTE, PELO PERÍODO DE 12 (DOZE) MESES.** Ampla participação/Tipo: Menor preço por item /Modo de Disputa: Aberto-fechado. Recebimento de propostas até: 12/06/2026 às 9h – Início da disputa: 12/06/2026 às 9h30. Local: https://bnccompras.com - Valor Estimado: R$ 2.455.614,24. Credenciamento: Tel. e WhatsApp (42) 3026-4550, contato@bnc.org.br ou https://bnc.org.br. Edital: https://americobrasiliense.atende.net/. Terezinha Ap. Viveiros De Souza – PREFEITA



**PREFEITURA DA ESTÂNCIA TURÍSTICA DE APIAÍ/SP**

**EDITAL DE CONCORRÊNCIA PÚBLICA Nº 16/2026**

A Prefeitura da Estância Turística de Apiaí/SP torna público aos interessados que encontra-se aberta licitação Concorrência Publ Eletrônica n° 16/2026, para Contratação de empresa especializada para Pavimentação Asfáltica em CBUQ e Construção de Galerias de Águas Pluviais na Rua Paulo Boguchesk- Bairro Bela Vista – Município de Apiaí/SP, conforme Plano de Ação nº 09032026-094629, especificações e condições descritas no edital e seus anexos, que estará disponível a partir desta data no https://licitacao.apiai.sp.gov.br/concorrencia-publica/2026-concorrencia-publica/, terá recebimento das propostas até dia 16/06/2026 as 9h na plataforma bll.org.br, sessão de disputa no mesmo dia as 9h10.



**PREFEITURA MUNICIPAL DE SERTÃOZINHO**

**CONCORRÊNCIA Nº 013/2026** OBJETO: CONTRATAÇÃO DE EMPRESA ESPECIALIZADA PARA A EXECUÇÃO DE OBRAS PARA A CONSTRUÇÃO DE UMA PRAÇA PÚBLICA PARA PRÁTICA DE ESPORTES E LAZER, RELATIVA AO CIDADES MELHORES, NO BAIRRO JARDIM GIMENEZ, NO MUNICÍPIO DE SERTÃOZINHO/SP. DATA E HORA DA ABERTURA DA SESSÃO PÚBLICA: 16/06/2026, às 09h. O Edital está disponível no site www.sertaozinho.sp.gov.br e https://bll.org.br. INFORMAÇÕES: TEL. (16) 2105 3044 ou 2105 3051. Secretaria de Administração; Unidade de Licitações, 27 de maio de 2026. Ricardo Alexandre de Cirqueira Gestor da Unidade de Licitações



**AVISO DE LICITAÇÃO Nº 01089592102026**
**UASG – INSTITUTO DE ASSISTÊNCIA MÉDICA AO SERVIDOR PÚBLICO ESTADUAL**
**Modalidade:** Pregão Eletrônico para Registro de Preço
**Nº da Contratação: 90558/2026**
**Nº Processo:** 147.00006689/2026-41
**Objeto:** TENECTEPLASE 50MG INJ.
**Total de Itens Licitados:** 1 (UM).
**Valor total da licitação:** Sigiloso
**Disponibilidade do edital:** 28/05/2026. **Horário:** das 08h00 às 17h59
**Endereço:** Avenida Ibirapuera, 981 - Indianópolis CEP 04029-000
**Link do PNCP: https://pncp.gov.br/app/editais?q=&status=recebendo_proposta&pagina=1**
**Entrega das Propostas:** a partir de 28/05/2026 no site: **www.gov.br/compras.**
**Abertura das Propostas:** 11/06/2026 às 09:00h no site: **www.gov.br/compras. Fonte:** DOESP e PNCP



**PREFEITURA MUNICIPAL DE PIEDADE**

**AVISO DE EDITAL**
**PROCESSO Nº 006/2024 CONCORRÊNCIA ELETRÔNICA Nº 013/2026**

OBJETO: CONTRATAÇÃO DE EMPRESA ESPECIALIZADA PARA A EXECUÇÃO DAS OBRAS DE PAVIMENTAÇÃO ASFÁLTICA, GUIAS E SARJETAS, DRENAGEM E SINALIZAÇÃO DAS VIAS PÚBLICAS NOS BAIRROS CIRIACO E MOREIAS, AMBOS NO MUNICÍPIO DE PIEDADE/SP, NOS TERMOS DO CONTRATO DE REPASSE N.º 953844/2023, onde deverá estar incluso o fornecimento de mão de obra, materiais e equipamentos que forem necessários ao completo desempenho dos trabalhos em conformidade com Anexos I-A a I-F, partes integrantes do presente edital.COM INVERSÃO DE FASES. MENOR PREÇO GLOBAL. Sessão no dia 23/06/2026, às 09:30hs. Local da Sessão Pública: Bolsa de Licitações e Leilões do Brasil - BLL - www.bll.org.br. O edital, em inteiro teor, estará à disposição dos interessados para download nos sites: www.piedade.sp.gov.br e www.bll.org.br. Mais informações poderão ser obtidas no Setor de Licitações, de 2ª à 6ª feira, das 9h às 12h e das 13h às 16h, na Praça Raul Gomes de Abreu, nº 200, 1º andar, Piedade/SP ou pelo telefone (15) 3244-8400, ramais 120, 121, 151. 27de maio de 2026 Renaldo Correa da Silva Prefeito Municipal



**PREFEITURA MUNICIPAL DE CERQUEIRA CÉSAR**

**TERMO DE HOMOLOGAÇÃO**

**JORGE APARECIDO LOPES**, Secretário Municipal de Governo e Administração, Estado de São Paulo, usando das atribuições que lhe são conferidas por lei, e em conformidade com o disposto no artigo 71, inciso IV da Lei Federal nº 14.133/21 c/c Lei 10.520/02; vem através deste, **HOMOLOGAR** as empresas **C.H. LAZZARI**, **CREATIVE THINGS COMÉRCIO DE DISTRIBUIÇÃO LTDA**, **EMERSON LUIZ DA SILVA**, **FLEXXLIMP COMERCIAL LTDA**, **FM COMÉRCIO DE UTILIDADES LTDA**, **G & G LIMPEZA PROFISSIONAL LTDA**, **LICITA DISTRIBUIDORA DE PRODUTOS DE LIMPEZA E DESCARTÁVEIS LTDA**, **SAN'MARCOS VASSOURAS E PRODUTOS DE LIMPEZA LTDA** e **ZÉLIA MARIZA DOS SANTOS PEREIRA DE FREITAS**, referente ao **Pregão Eletrônico nº. 031/2026 – Processo Licitatório nº. 039/2026 – Registro de Preços**, cujo objeto é a eventual aquisição de materiais de limpeza e higiene para diversos setores. **Homologado em:** 27/05/2026

**EXTRATO DE ATA DE REGISTRO DE PREÇOS**

**Modalidade:** Pregão Eletrônico nº. 031/2026 – Processo Licitatório nº. 039/2026 – Registro de Preços
**Contratante:** Prefeitura Municipal de Cerqueira César/SP. **Contratadas: C.H. LAZZARI**, **CREATIVE THINGS COMÉRCIO DE DISTRIBUIÇÃO LTDA**, **EMERSON LUIZ DA SILVA**, **FLEXXLIMP COMERCIAL LTDA**, **FM COMÉRCIO DE UTILIDADES LTDA**, **G & G LIMPEZA PROFISSIONAL LTDA**, **LICITA DISTRIBUIDORA DE PRODUTOS DE LIMPEZA E DESCARTÁVEIS LTDA**, **SAN'MARCOS VASSOURAS E PRODUTOS DE LIMPEZA LTDA** e **ZÉLIA MARIZA DOS SANTOS PEREIRA DE FREITAS. Objeto:** Eventual aquisição de materiais de limpeza e higiene para diversos setores. **Data de Assinatura da Ata de Registro de Preços:** 27/05/2026

**TERMO DE HOMOLOGAÇÃO**

**JOSÉ VANDES DOMINGUES VAZ**, Secretário Municipal de Obras, Serviços e Infraestrutura, Estado de São Paulo, usando das atribuições que lhe são conferidas por lei, e em conformidade com o disposto no artigo 71, inciso IV da Lei Federal nº 14.133/21 c/c Lei 10.520/02; vem através deste, **HOMOLOGAR** a empresa **AGRIMAQ COMERCIAL LTDA**, referente ao **Pregão Eletrônico nº. 034/2026 – Processo Licitatório nº. 042/2026**, cujo objeto é a aquisição de 01 (um) distribuidor de esterco líquido. **Homologado em:** 27/05/2026

**EXTRATO DE CONTRATO**

**Modalidade:** Pregão Eletrônico nº. 034/2026 – Processo Licitatório nº. 042/2026
**Contratante:** Prefeitura Municipal de Cerqueira César/SP. **Contratada: AGRIMAQ COMERCIAL LTDA. Objeto:** Aquisição de 01 (um) distribuidor de esterco líquido. **Data de Assinatura do Contrato:** 27/05/2026

**PREFEITURA MUNICIPAL DE CAJOBI-SP**
AVISO DE LICITAÇÃO. PROCESSO LICITATÓRIO Nº054/2026. PREGÃO ELETRÔNICO Nº008/2026. OBJETO: REGISTRO DE PREÇOS PARA EVENTUAL AQUISIÇÃO DE PEÇAS NOVAS, ORIGINAIS/GENUÍNAS. Data limite para recebimento de proposta: até 15/06/2026 à 08H59min. Data de abertura da sala de disputa: 15/06/2026 às 09h00min. Local: Por meio do site: www.cajobi.sp.gov.br. Informações Complementares: O Edital no site www.cajobi.sp.gov.br. Cajobi, 25 de maio de 2026. Egnaldo Cruz de Oliveira - Pregoeiro

## PREFEITURA DE ITAÍ
**AVISO DE ABERTURA DE LICITAÇÃO**
**CONCORRÊNCIA ELETRÔNICA Nº 9/2026 - PROCESSO Nº 61/2026**
José Ramiro Antunes do Prado, Prefeito de Itaí torna público a quem interessar que encontra-se aberto o procedimento licitatório na modalidade Concorrência Eletrônica nº 9/2026 - Processo nº 61/2026, o qual tem como objeto a contratação de empresa especializada em serviços técnicos para elaboração e execução do Projeto de Trabalho Social (PTS), no âmbito do Programa Minha Casa Minha Vida, cuja data prevista para realização será em 10 de julho de 2026 às 9h. O edital completo poderá ser adquirido através do site oficial.

## PREFEITURA MUNICIPAL DE ARAMINA
**AVISO DE LICITAÇÃO - PROCESSO ADMINISTRATIVO Nº. 661/2026 - PROCESSO LICITATÓRIO Nº. 25/2026 – PREGÃO ELETRÔNICO N° 11/2026 -** OBJETO: REGISTRO DE PREÇOS PARA A EVENTUAL E FUTURA PRESTAÇÃO DE SERVIÇOS NA REALIZAÇÃO DE EXAMES DE IMAGENS PARA A SECRETARIA DA SAÚDE POR DOZE MESES, nos quantitativos e qualitativos especificados no Termo de Referência. A sessão pública ocorrerá impreterivelmente no dia 17 de junho de 2.026 às 08:30h no link do Portal de Compras do Município de Aramina em: https://araminasp.dcfiorilli.com.br:879/comprasedital/. O acesso na plataforma é gratuito aos interessados. O processo físico disponível para qualquer cidadão e a cópia do Edital está disponível no setor de licitações, em horário de expediente, das 08 às 17h, situado no Paço Municipal, pelo telefone 0**16 – 3752 – 7002, no Portal de Transparência, no Portal Nacional de Contratações Públicas e no sítio www.aramina.sp.gov.br. Aramina/SP, 27.05.2026. LUÍS SÉRGIO CELESTE JORGE – PREFEITO; FÁBIO LIMA DONZELLI – ASSESSOR EXECUTIVO.

## ABANDONO DE EMPREGO
Solicitamos o comparecimento de **GRACIANE GUIRAO GONCALVES**, ao endereço abaixo, no prazo de 48 horas. O não comparecimento caracterizará o abandono de emprego, conforme o Artigo 482, letra I da CLT. **APOIO FACILITIES SISTEMAS DE SERVIÇOS LTDA.** AV. IRERÉ, 1892 – PLANALTO PAULISTA – SP - CEP: 04064-004. **Data: 28/05/2026**

**AVISO DE LICITAÇÃO Nº 01089557922026**
**UASG – INSTITUTO DE ASSISTÊNCIA MÉDICA AO SERVIDOR PÚBLICO ESTADUAL**
**Modalidade:** Pregão Eletrônico para Registro de Preço
**Nº da Contratação: 90556/2026**
**Nº Processo:** 147.00007430/2026-17
**Objeto:** SUFENTANILA, CITRATO 50 MCG/ML -AMPOLA 1ML
**Total de Itens Licitados:** 1 (UM).
**Valor total da licitação:** Sigiloso
**Disponibilidade do edital:** 28/05/2026. **Horário:** das 08h00 às 17h59
**Endereço:** Avenida Ibirapuera, 981 - Indianópolis CEP 04029-000
**Link do PNCP: https://pncp.gov.br/app/editais?q=&status=recebendo_proposta&pagina=1**
**Entrega das Propostas:** a partir de 28/05/2026 no site: **www.gov.br/compras.**
**Abertura das Propostas:** 11/06/2026 às 09:00h no site: **www.gov.br/compras. Fonte:** DOESP e PNCP

## PREFEITURA DO MUNICÍPIO DE URUPÊS/SP
**AVISO DE LICITAÇÃO**
**PREGÃO ELETRÔNICO Nº 36/2026 – PROCESSO ADMINISTRATIVO Nº 85/2026**
**TIPO: MENOR PREÇO UNITÁRIO**
**Objeto:** Registro de preços para aquisição de produtos para montagem de kit enxoval do bebê, para as gestantes que participarem do curso de gestante oferecido pelo Departamento Municipal de Saúde, conforme especificações constantes do Edital. A realização da sessão pública ocorrerá em **12/6/2026 (sexta-feira)**, às **9h (nove horas - horário de Brasília/DF)**, no sítio eletrônico oficial do Município de Urupês: **www.urupes.sp.gov.br**. O Edital estará à disposição dos interessados no Setor de Licitações da Prefeitura, situado na Rua Gustavo Martins Cerqueira, nº 463, Saguão 2, Centro, em Urupês/SP, nos dias úteis, de segunda a sexta-feira, no horário das 8h às 11h e das 13h às 17h, bem como no endereço eletrônico: **www.urupes.sp.gov.br\licitacoes**. Quaisquer informações poderão ser obtidas pelo telefone: (17) 3552-1144 ou pelo e-mail: licitacoes@urupes.sp.gov.br.
**MUNICÍPIO DE URUPÊS, 27 de maio de 2026. ROBERTO CACCIARI FILHO - Prefeito Municipal**

## ABANDONO DE EMPREGO
Solicitamos o comparecimento de **ELISANGELA DA CONCEICAO FERREIRA**, ao endereço abaixo, no prazo de 48 horas. O não comparecimento caracterizará o abandono de emprego, conforme o Artigo 482, letra I da CLT. **APOIO FACILITIES SISTEMAS DE SERVIÇOS LTDA.** AV. IRERÉ, 1892 – PLANALTO PAULISTA – SP - CEP: 04064-004. **Data: 28/05/2026**

**AVISO DE LICITAÇÃO Nº 01089551732026**
**UASG – INSTITUTO DE ASSISTÊNCIA MÉDICA AO SERVIDOR PÚBLICO ESTADUAL**
**Modalidade:** Pregão Eletrônico para Registro de Preço
**Nº da Contratação: 90554/2026**
**Nº Processo:** 147.00003163/2026-17
**Objeto:** OSIMERTINIBE 80MG E TRIFLURIDINA 20MG + TIPIRACILA
**Total de Itens Licitados:** 2 (Dois).
**Valor total da licitação:** Sigiloso
**Disponibilidade do edital:** 28/05/2026. **Horário:** das 08h00 às 17h59
**Endereço:** Avenida Ibirapuera, 981 - Indianópolis CEP 04029-000
**Link do PNCP: https://pncp.gov.br/app/editais?q=&status=recebendo_proposta&pagina=1**
**Entrega das Propostas:** a partir de 28/05/2026 no site: **www.gov.br/compras.**
**Abertura das Propostas:** 11/06/2026 às 09:00h no site: **www.gov.br/compras. Fonte:** DOESP e PNCP

## PREFEITURA MUNICIPAL DE ARAMINA
**AVISO DE LICITAÇÃO - PROCESSO ADMINISTRATIVO Nº. 1.538/2026 - PROCESSO LICITATÓRIO Nº. 24/2026 – PREGÃO ELETRÔNICO N° 10/2026 -** OBJETO: AQUISIÇÃO DE VEÍCULOS (SEDAN), PARA AS SECRETARIAS DA EDUCAÇÃO E SAÚDE, nos quantitativos e qualitativos especificados no Termo de Referência. A sessão pública ocorrerá impreterivelmente no dia 16 de junho de 2.026 às 08:30h no link do Portal de Compras do Município de Aramina em: https://araminasp.dcfiorilli.com.br:879/comprasedital/. O acesso na plataforma é gratuito aos interessados. O processo físico disponível para qualquer cidadão e a cópia do Edital está disponível no setor de licitações, em horário de expediente, das 08 às 17h, situado no Paço Municipal, pelo telefone 0**16 – 3752 – 7002, no Portal de Transparência, no Portal Nacional de Contratações Públicas e no sítio www.aramina.sp.gov.br. Aramina/SP, 27.05.2026. LUÍS SÉRGIO CELESTE JORGE – PREFEITO; FÁBIO LIMA DONZELLI – ASSESSOR EXECUTIVO.

**ABERTURA DE LICITAÇÃO**
**Edital: 90.009/2025-CPBAL Processo Administrativo: 006.00161519/2026-41** Data da Abertura: 15/06/2026 às 09h Endereço eletrônico: www.comprasnet.gov.br Objeto: Aquisição de Artigos de Higiene Pessoal, Material de Limpeza e Vestuário do "Kit Preso" Unidade Compradora: 380.235 – Complexo Penal de Balbinos Modalidade da Contratação: Pregão Eletrônico Amparo Legal: Lei Fed. nº 14.133/2024, Art. 28, I

**AVISO DE LICITAÇÃO Nº 01089439852026**
**UASG – INSTITUTO DE ASSISTÊNCIA MÉDICA AO SERVIDOR PÚBLICO ESTADUAL**
**Modalidade:** Pregão Eletrônico para Registro de Preço
**Nº da Contratação: 90555/2026**
**Nº Processo:** 147.00006205/2026-63
**Objeto:** REMIFENTANILA, CLORIDRATO 2MG FR.AMP
**Total de Itens Licitados:** 1 (UM).
**Valor total da licitação:** Sigiloso
**Disponibilidade do edital:** 28/05/2026. **Horário:** das 08h00 às 17h59
**Endereço:** Avenida Ibirapuera, 981 - Indianópolis CEP 04029-000
**Link do PNCP: https://pncp.gov.br/app/editais?q=&status=recebendo_proposta&pagina=1**
**Entrega das Propostas:** a partir de 28/05/2026 no site: **www.gov.br/compras.**
**Abertura das Propostas:** 11/06/2026 às 09:00h no site: **www.gov.br/compras. Fonte:** DOESP e PNCP

Processo Administrativo 4277/2.026. Processo Licitatório 64/2.026. Concorrência 07/2.026. O Município de Auriflama-SP através do Diretor do Departamento de Saúde e Saneamento, Sr. Paulo Eduardo Tomaz da Silva torna público, a todos interessados, que se encontra aberto Processo Licitatório na modalidade Concorrência, na forma eletrônica, objetivando a Contratação de empresa especializada para execução de reforma, ampliação e adequação da Unidade Básica de Saúde "Dr. Luiz Joo Ikemori", relativo ao Termo De Convênio 100970/2026, celebrado entre o Município de Auriflama e a Secretaria de Governo e Relações Institucionais - Subsecretaria de Convênios com Municípios e Entidades não Governamentais com fornecimento de mão de obra, materiais, máquinas e equipamentos. O prazo para abertura das Propostas e Documentação é o dia 16 de junho de 2.026, até as 08:30hs. O edital completo encontra-se, a disposição dos interessados, sítio eletrônico https://auriflama.sp.gov.br/. e sistema www.bllcompras.com. Auriflama, 28 de maio de 2.026.

## MUNICÍPIO DE GUARANTÃ/SP
**EXTRATO DE CONTRATO**
**CONTRATO Nº: 032/2026**
**PROCESSO Nº: 032/2026**
LICITAÇÃO/ MODALIDADE: PREGÃO ELETRÔNICO Nº: 009/2026 CONTRATANTE: MUNICÍPIO DE GUARANTÃ/SP CONTRATADA: GUSTAVO PEDROSO ZAMAIO OBJETO: "CONTRATAÇÃO DE EMPRESA PARA A PRESTAÇÃO DE SERVIÇOS DE TECNOLOGIA DA INFORMAÇÃO PARA CONFIGURAÇÃO E MANUTENÇÃO DE REDE CABEADA, GESTÃO DE SERVIDORES VIRTUALIZADOS E IMPLEMENTAÇÃO DE SOLUÇÃO DE BACKUP EM NUVEM". VALOR TOTAL: R$ 45.000,00 (quarenta e cinco mil reais). DATA ASSINATURA: 19/05/2026 (dezenove dias do mês de maio do ano de dois mil e vinte e seis). VENCIMENTO: 19/05/2027 (dezenove dias do mês de maio do ano de dois mil e vinte e sete).

**AVISO DE LICITAÇÃO Nº 01089543602026**
**UASG – INSTITUTO DE ASSISTÊNCIA MÉDICA AO SERVIDOR PÚBLICO ESTADUAL**
**Modalidade:** Pregão Eletrônico para Registro de Preço
**Nº da Contratação: 90485/2026**
**Nº Processo:** 147.00007448/2026-19
**Objeto:** ÁCIDO AMINOCAPROICO 500 MG COMPRIMIDO
**Total de Itens Licitados:** 1 (UM).
**Valor total da licitação:** Sigiloso
**Disponibilidade do edital:** 28/05/2026. **Horário:** das 08h00 às 17h59
**Endereço:** Avenida Ibirapuera, 981 - Indianópolis CEP 04029-000
**Link do PNCP: https://pncp.gov.br/app/editais?q=&status=recebendo_proposta&pagina=1**
**Entrega das Propostas:** a partir de 28/05/2026 no site: **www.gov.br/compras.**
**Abertura das Propostas:** 11/06/2026 às 09:00h no site: **www.gov.br/compras. Fonte:** DOESP e PNCP

## PREFEITURA MUNICIPAL DE SANTA ALBERTINA
AVISO DE LICITAÇÃO **Pregão Eletrônico Nº: 005/2026 -** Processo Nº: 025/2026. Torna Público A Abertura De Procedimento Licitatório, Na Modalidade Pregão Eletrônico, do Tipo Menor Preço, com critério de julgamento Por Lote, que objetiva a Contratação de Empresa Especializada para Prestação de Serviços Socioassistenciais, mediante disponibilização de Profissionais, Oficineiros, Palestrantes, para desenvolvimento de Oficinas Socioeducativas, Encontros Intergeracionais, Palestras e demais atividades voltadas ao Serviço de Convivência e Fortalecimento de Vínculos – SCFV e ao Serviço de Proteção e Atendimento Integral à Família – PAIF, conforme demanda da Secretaria Municipal de Assistência Social, no Município de Santa Albertina-SP, durante doze meses. A sessão de Pregão se dará no dia 16 de Junho de 2026 às 09:00 horas, na plataforma eletrônica no site: http://131.100.126.3:5657/comprasEdital. O prazo para credenciamento, proposta se transcorrerá impreterivelmente até às 08:30 horas do mesmo dia. Edital completo poderá ser adquirido pelos interessados pelo site da Prefeitura Municipal https://www.santaalbertina.sp.gov.br/. Outras informações (17) 3633-9300. Santa Albertina, 27 de Maio de 2026. GERSON FORMIGONI JUNIOR Prefeito Municipal

**AVISO DE LICITAÇÃO Nº 01090743482026**
**UASG – INSTITUTO DE ASSISTÊNCIA MÉDICA AO SERVIDOR PÚBLICO ESTADUAL**
**Modalidade:** Pregão Eletrônico para Registro de Preço
**Nº da Contratação: 90570/2026**
**Nº Processo:** 147.00005144/2026-17
**Objeto:** Materiais de joelho/quadril (com unidade robótica)
**Total de Itens Licitados:** 2 - Agrupamento - Vide Edital (Dois).
**Valor total da licitação:** Sigiloso
**Disponibilidade do edital:** 28/05/2026. **Horário:** das 08h00 às 17h59
**Endereço:** Avenida Ibirapuera, 981 - Indianópolis CEP 04029-000
**Link do PNCP: https://pncp.gov.br/app/editais?q=&status=recebendo_proposta&pagina=1**
**Entrega das Propostas:** a partir de 28/05/2026 no site: **www.gov.br/compras.**
**Abertura das Propostas:** 11/06/2026 às 09:00h no site: **www.gov.br/compras. Fonte:** DOESP e PNCP

Processo Administrativo 3372/2.026. Processo Licitatório 39/2.026. Concorrência 02/2.026. O Município de Guzolândia- SP através do Prefeito, Sr. Luiz Antonio Pereira de Carvalho, torna público, a todos interessados, que se encontra aberto Processo Licitatório na modalidade Concorrência, na forma eletrônica, objetivando a CONTRATAÇÃO DE EMPRESA ESPECIALIZADA NO RAMO DA CONSTRUÇÃO CIVIL PARA A CONSTRUÇÃO 15 UNIDADES HABITACIONAIS. PROGRAMA MINHA CASA, MINHA VIDA MCMV FNHIS SUB 50 (56000007450). Data da sessão: 15/06/2026 às 08:30h no site eletrônico www.bllcompras.org.br. O edital completo encontra-se, a disposição dos interessados, site eletrônico www.guzolandia.sp.gov.br. e sistema www.bllcompras.com. Guzolândia, 27 de maio de 2.026.

## AVISO DE LICITAÇÃO
Secretaria de Estado de Meio Ambiente e Desenvolvimento Sustentável - Semad torna público, para conhecimento dos interessados, que realizará licitação na modalidade Pregão Eletrônico - Processo nº 1371001 000012/2026 – SEI nº 1370.01.0004652/2026-72. Objeto: Compra de esteiras transportadoras, prensas, balanças, trituradores de vidro, fragmentadora de papel, Big Bag, carrinho de suporte para Big Bag, carrinho-plataforma e empilhadeiras, para auxiliar na estruturação da coleta seletiva no Estado de Minas Gerais. Data: 15 de junho de 2026, às 09h00min. A sessão de lances ocorrerá no site http://www.compras.mg.gov.br, em que o Edital e anexos podem ser retirados. Autoridade Competente: Anderson do Carmo Diniz - Subsecretário de Saneamento - MASP: 1.153.393-2- Resolução SEMAD nº 3.381, de 15 de setembro de 2025.
GOVERNO DE MINAS

**AVISO DE LICITAÇÃO Nº 01089573362026**
**UASG – INSTITUTO DE ASSISTÊNCIA MÉDICA AO SERVIDOR PÚBLICO ESTADUAL**
**Modalidade:** Pregão Eletrônico para Registro de Preço
**Nº da Contratação: 90559/2026**
**Nº Processo:** 147.00005230/2026-20
**Objeto:** TAMOXIFENO E ACETAZOLAMINA
**Total de Itens Licitados:** 2 (Dois).
**Valor total da licitação:** Sigiloso
**Disponibilidade do edital:** 28/05/2026. **Horário:** das 08h00 às 17h59
**Endereço:** Avenida Ibirapuera, 981 - Indianópolis CEP 04029-000
**Link do PNCP: https://pncp.gov.br/app/editais?q=&status=recebendo_proposta&pagina=1**
**Entrega das Propostas:** a partir de 28/05/2026 no site: **www.gov.br/compras.**
**Abertura das Propostas:** 11/06/2026 às 08:30h no site: **www.gov.br/compras. Fonte:** DOESP e PNCP

## PREFEITURA DO MUNICÍPIO DE BASTOS
## AVISO DE LICITAÇÃO
## DISPENSA ELETRÔNICA N.º 064/2026;
O Prefeito de Bastos torna público que se encontra aberto na Divisão de Compras e Licitações do município, o Edital da Dispensa Eletrônica n.º 064/2026, para "aquisição de baldes para acondicionamento de mel - conforme autorização da lei municipal nº 3.444/2026". O Edital minucioso será disponibilizado no PNCP - Portal Nacional de Contratação, no site www.bastos.sp.gov.br bem como na PLATAFORMA BLL - Bolsa de Licitações do Brasil no link www.bll.org.br, onde ocorrerão todas as fases do processo licitatório. Bastos/SP., 27.05.2026. Kléber Lopes de Sousa - Prefeito Municipal.

## PREFEITURA MUNICIPAL DE CONCHAL
PREGÃO ELETRÔNICO Torna público aos interessados: **Pregão Eletrônico nº 31/26** - Processo Administrativo Digital nº 0.377/26 – Objeto: CONTRATAÇÃO DE EMPRESA PARA PRESTAÇÃO DE SERVIÇOS NA REDE DE DADOS. Fica agendado a abertura da sessão e cadastro das propostas iniciais até o dia 22/06/2026 às 08:00 horas. O edital completo poderá ser adquirido nos sites www.conchal.sp.gov.br, https://bnccompras.com/Home/Login, portal PNCP e ou pelo e-mail: edital@conchal.sp.gov.br, estando os autos disponíveis para vista na Secretaria de Licitações e Contratos.
Torna público aos interessados: **Pregão Eletrônico nº 32/26** - Processo Administrativo Digital nº 1.433/26 – Objeto: AQUISIÇÃO DE VESTUÁRIOS PARA AULAS, OFICINAS E APRESENTAÇÕES. Fica agendado a abertura da sessão e cadastro das propostas iniciais até o dia 23/06/2026 às 08:00 horas. O edital completo poderá ser adquirido https://bnccompras.com/Home/Login, nos portal sites www.conchal.sp.gov.br, PNCP e ou pelo e-mail: edital@conchal.sp.gov.br, estando os autos disponíveis para vista na Secretaria de Licitações e Contratos. Conchal, 27 de maio de 2026. ORLANDO CALEFFI JUNIOR Prefeito Municipal

**Edital de Convocação -** O Presidente do **SINDICATO DOS TRABALHADORES NA MOVIMENTAÇÃO DE MERCADORIAS EM GERAL DE JAU-SP** em conjunto com a **FEDERAÇÃO DOS TRABALHADORES NA MOVIMENTAÇÃO DE MERCADORIAS EM GERAL, AUX DE ADM NO COMÉRCIO DE CAFÉ EM GERAL E AUX DE ADM DE ARMAZÉNS GERAIS DO ESTADO DE SÃO PAULO - FETRAMESP,** no uso das atribuições que são conferidas no Estatuto Social e na legislação vigente com o objetivo de dar o cumprimento ao Artigo 8º da CRFB e Artigo 513, 525 e 605 da CLT, da ciência a todos os empregados e trabalhadores para comparecer na **Assembleia Itinerante** na cidade de Jaú, a votação será de forma on-line e de forma presencial que iniciaram no dia 01 de junho de 2026 e encerrará no dia 03 de junho de 2026 às 16:00 na sede do Sindicato, para discutir os seguintes **itens da ordem do dia**: **A)** Fixação e aprovação do valor da contribuição assistencial; **B)** O valor aprovado em assembleia constará na Cláusula da Convenção Coletiva, se aplicará a todos os empregados e trabalhadores que serão descontados na folha de pagamento, e recolhido na conta bancária da Entidade Sindical; **C)** Após a realização da assembleia os empregados e trabalhadores terão o prazo de 10 dias para apresentar a carta de oposição na sede do Sindicato, após o recebimento da carta de oposição, o Sindicato encaminhara a empresa.

**CIVAP - Consórcio Intermunicipal do Vale do Paranapanema**
**Comunicado de Habilitação. Ref. Chamamento Público 002/2026 - Proc. 22/2026.** Objeto: Credenciamento de Pessoa(s) Jurídica(s), visando o fornecimento de serviços de avaliação diagnóstica e atendimento multiprofissional especializado voltados às pessoas com transtornos do neurodesenvolvimento (TND), com destaque para TEA, para os municípios consorciados ao CIVAP. Habilitada a empresa Evolve Centro De Otimizacao Em Desenvolvimento Humano LTDA., CNPJ nº 44.272.711/0001-90, para atuar junto aos municípios requeridos, nos lotes 1 e 2. Regência: Lei nº 14.133/2021. Aberta vista ao processo e prazo recursal. Íntegra em www.civap.sp.gov.br. Informações: credenciamento@civap.sp.gov.br ou (18) 3323-2368.

**Comunicado de Habilitação. Ref. Chamamento Público 004/2025 - Proc. 45/2025.** Objeto: Credenciamento de Pessoa(s) Jurídica(s), visando o fornecimento de consultas médicas especializadas para município consorciados ao CIVAP. Habilitadas a empresa Clínica Médica M.J. Candil LTDA., CNPJ nº 13.068.530/0001-13, para atuar junto aos municípios requeridos, na especialidade selecionada. Regência: Lei nº 14.133/2021. Aberta vista ao processo e prazo recursal. Íntegra em www.civap.sp.gov.br. Informações: credenciamento@civap.sp.gov.br ou (18) 3323-2368.
Assis, 27 de maio de 2026. Ida Franzoso de Souza - P/Comissão de Contratação

## PREFEITURA MUNICIPAL DE AGUAÍ
**ESTADO DE SÃO PAULO**
**AVISO DE REPUBLICAÇÃO DE LICITAÇÃO**. Processo Administrativo SECADM-CCLIC Nº 219/2025 - Pregão(eletrônico) N° 29/2025. objeto: Contratação de serviços de empresa especializada no fornecimento de sistemas de imagens CFTV com transmissão por intranet e central de monitoramento com fornecimento de todos os equipamentos necessários para o pleno funcionamento do sistema, na forma de comodato, com responsabilidade de manutenção corretiva, adaptativa e evolutiva. Recebimento das propostas a partir do dia: 29 de maio de 2026 às 09h00min. Início da sessão de disputa de preços: 16 de junho de 2026, às 09h00min. Para os editais os interessados deverão acessar o link **https://aguai.sp.gov.br/home/**. **Franciele Rodrigues Luciano Martins** – Pregoeira

## ASSEMBLEIA LEGISLATIVA DO ESTADO DE MINAS GERAIS
**AVISO DE LICITAÇÃO**
**Pregão Eletrônico**
**Número do Processo no Portal de Compras: 1011014 45/2026**
A Assembleia Legislativa do Estado de Minas Gerais torna público que fará realizar em 16/6/2026, às 14 horas, pregão eletrônico do tipo menor preço, por meio da internet, tendo por finalidade selecionar a proposta mais vantajosa para a aquisição de licenças de softwares. O edital se encontra à disposição dos interessados nos sites **www.compras.mg.gov.br** e **www.almg.gov.br.**
Belo Horizonte, 27 de maio de 2026. Cristiano Felix dos Santos Silva, diretor-geral.

GOVERNO DO ESTADO DE SÃO PAULO
**AVISO DE LICITAÇÃO Nº 90006/2026**
**UASG – DEPARTAMENTO DE ESTRADAS DE RODAGEM**
**Modalidade:** PREGÃO ELETRÔNICO
**Nº Processo:** 139.00118037/2025-58
**Objeto:** Contratação de empresa para Prestação de Serviços de manutenção de copa na área ocupada na Coordenadoria Geral Regional - CGR.9
**Total de Itens Licitados:** 01 (um).
**Valor total da licitação:** R$ 232.009,50 (duzentos e trinta e dois mil nove reais e cinquenta centavos)
**Disponibilidade do edital:** 28/05/2026. **Horário:** das 08h00 às 17h59
**Endereço:** Avenida Floriano André Cabrera , s/nº Jd São Marco - São José do Rio Preto / SP; e
**Link do PNCP:https://pncp.gov.br/app/editais?q=&status=recebendo_proposta&pagina=1.**
**Entrega das Propostas:** a partir de 28/05/2026 às 08h30 no site: **www.gov.br/compras.**
**Abertura das Propostas:** 15/06/2026 às 08h30 no site: **www.gov.br/compras.**
**Fonte:** DOESP e PNCP
DER — Secretaria de Meio Ambiente, Infraestrutura e Logística — SÃO PAULO GOVERNO DO ESTADO

## PREFEITURA MUNICIPAL DE JUNQUEIRÓPOLIS/SP
**Extrato de Edital de Concorrência Eletrônica n° 008/2026 – Processo nº 092/2026** - Objeto: A Prefeitura de Junqueirópolis/SP, em cumprimento a Lei Federal n° 14.133/2021 e Decreto Municipal nº 7.421/2024, torna público, que realizará concorrência eletrônica no dia **13 de julho de 2026, às 08h30min**, visando a **CONTRATAÇÃO DE SERVIÇOS TÉCNICOS ESPECIALIZADOS PARA REVISÃO E ATUALIZAÇÃO DO PLANO MUNICIPAL DE GESTÃO INTEGRADA DE RESÍDUOS SÓLIDOS (PMGIRS)**. O Edital está disponibilizado, na íntegra, no endereço eletrônico www.bll.org.br, no site: www.junqueiropolis.sp.gov.br e no Portal Nacional de Contratações Públicas - PNCP. Quaisquer esclarecimentos serão prestados junto a Plataforma BLL, no endereço eletrônico www.bll.org.br.
Junqueirópolis/SP, 27 de maio de 2026.
**EDSON TAKANORI KAWANO** Diretor de Agronegócio, Indústria e Comércio, Meio Ambiente e Gestão de Resíduos Sólidos

YYF SERVIÇOS MÉDICOS LTDA - CNPJ: 59.471.448/0001-36 NIRE: 35266682790 – Convocamos os sócios da Sociedade para reunirem-se em Assembleia Geral Extraordinária, na sede social localizada na R Joaquim Antunes, 470, sl. 01, Pinheiros, CEP 05415-001, SP, a ser realizada às 15h do dia 10/06/2026, em primeira e única chamada, para deliberarem sobre: 1) ingresso de novos sócios; 2) retirada de sócios; 3) Alteração de endereço da sede. Yuri Vacilotto Gonçalves (Sócio Administrador).

## ABANDONO DE EMPREGO

Solicitamos o comparecimento de **TAIS SILVA DOS SANTOS**, ao endereço abaixo, no prazo de 48 horas. O não comparecimento caracterizará o abandono de emprego, conforme o Artigo 482, letra I da CLT. **APOIO FACILITIES SISTEMAS DE SERVIÇOS LTDA.** AV. IRERÉ, 1892 – PLANALTO PAULISTA – SP - CEP: 04064-004. **Data: 28/05/2026**

## ABANDONO DE EMPREGO

Solicitamos o comparecimento de **JOYCE VITORIA SOARES SILVA**, ao endereço abaixo, no prazo de 48 horas. O não comparecimento caracterizará o abandono de emprego, conforme o Artigo 482, letra I da CLT. **APOIO FACILITIES SISTEMAS DE SERVIÇOS LTDA.** AV. IRERÉ, 1892 – PLANALTO PAULISTA – SP - CEP: 04064-004. **Data: 28/05/2026**

## ABANDONO DE EMPREGO

Solicitamos o comparecimento de **MICHELE MAIA CLEMENTINO** , ao endereço abaixo, no prazo de 48 horas. O não comparecimento caracterizará o abandono de emprego, conforme o Artigo 482, letra I da CLT. **APOIO FACILITIES SISTEMAS DE SERVIÇOS LTDA.** AV. IRERÉ, 1892 – PLANALTO PAULISTA – SP - CEP: 04064-004. **Data: 28/05/2026**

## ABANDONO DE EMPREGO

Solicitamos o comparecimento de **SELMA APARECIDA RIBEIRO FERREIRA**, ao endereço abaixo, no prazo de 48 horas. O não comparecimento caracterizará o abandono de emprego, conforme o Artigo 482, letra I da CLT. **APOIO FACILITIES SISTEMAS DE SERVIÇOS LTDA.** AV. IRERÉ, 1892 – PLANALTO PAULISTA – SP - CEP: 04064-004. **Data: 28/05/2026**

**PREFEITURA MUNICIPAL DE BETIM/MG -** Pregão Eletrônico nº 01/2026 - PAC nº 0002/2026 - Objeto: Contratação de empresa especializada na prestação de serviços de seguro, para atender a demanda da frota do Muncípio de Betim/MG. Abertura dia 17/06/2026 às 09:00h - Integra do Edital nos sites: **www.portaldecompraspublicas.com.br** e **https://www.betim.mg.gov.br/portal/editais/1**

Agente de Contratação
27/05/2026.

## INSTITUTO DE PREVIDÊNCIA DOS SERVIDORES MILITARES DO ESTADO DE MINAS GERAIS – IPSM

**RETIFICAÇÃO - AVISO DE LICITAÇÃO**

O Instituto de Previdência dos Servidores Militares – IPSM, retifica o Aviso de Licitação – Pregão Eletrônico de nº 01/2026 - GAS/IPSM, publicado na data de 26 de maio de 2026, no "Jornal Folha de S.Paulo", página A33.

Onde se lê: A Sessão Pública deste Pregão Eletrônico ocorrerá às 09h e 00min do dia 09/06/2026, no Sistema Eletrônico do Portal de Compras do Estado de Minas Gerais: **www.compras.mg.gov.br**. As propostas comerciais deverão ser encaminhadas exclusivamente por meio do Sistema Eletrônico supracitado, na opção "Acesso Portal de Compras" > "Login Fornecedor" até a data de 09/06/2026, desde que previamente à abertura da Sessão Pública.

Leia se: A Sessão Pública deste Pregão Eletrônico ocorrerá às 09h e 00min do dia 15/06/2026, no Sistema Eletrônico do Portal de Compras do Estado de Minas Gerais: **www.compras.mg.gov.br**. As propostas comerciais deverão ser encaminhadas exclusivamente por meio do Sistema Eletrônico supracitado, na opção "Acesso Portal de Compras" > "Login Fornecedor" até a data de 15/06/2026, desde que previamente à abertura da Sessão Pública.

## SAAE - SANEAMENTO AMBIENTAL DE ÁGUAS DE LINDÓIA

**EXTRATO - AVISO DE LICITAÇÃO PREGÃO ELETRÔNICO Nº 008/2026 - PROCESSO Nº 010/2026-SAAE EDITAL 010/2026-SAAE**. Objeto: Aquisição 01 Veículo carreta/reboque rodoviário novo para transporte de mini escavadeira, destinada ao atendimento das demandas operacionais do Saneamento Ambiental de Águas de Lindóia – SAAE, conforme condições, quantidades e especificações técnicas estabelecidas constantes no Termo de Referência - Anexo IV do Edital.. Inicio da Sessão Eletrônica: **9h30m do dia 17/06/2026, solicitação de chave de acesso até dia 16/06/2026 as 12:00h,** (caso o interessado já tenha chave de acesso de licitações anteriores, poderão utilizar-se da mesma), sistema eletrônico utilizado: FIORILLI, endereço eletrônico: http://138.99.204.156:8079/comprasedital/, Endereço para retirada do Edital: http://138.99.204.156:8079/comprasedital/ e http://www.saaeaguasdelindoia.sp.gov.br, Maiores informações nos e-mails rafael.atendimento@uol.com.br, joelferrarisaae@uol.com.br . A presente Licitação será processado e julgado de acordo com a Lei Federal n° 14.133, de 1º de abril de 2021.

Águas de Lindoia, 27 de maio de 2026.
**CRISTIAN DA ROCHA PRADO**
**Presidente.**

itaú
**Grande Leilão de Imóveis Residenciais**
Dia 10 de junho de 2026 às 11:00 horas.
BIASI leilões
**Oportunidades em diversos Estados do Brasil | Confira e Aproveite!!! | À vista com 10% de desconto ou Parcelado em até 78 vezes conforme edital. | SOMENTE ONLINE**
Mais informações: (11) 4083-2575 / www.biasileiloes.com.br
Leiloeiro Oficial: Eduardo Consentino - JUCESP nº 616 (João Victor Barroca Galeazzi - Preposto em exercício).

## MUNICÍPIO DE SANTO ANASTÁCIO

**Chamamento – Súmula – Pregão Eletrônico nº 09/2026**

OBJETO: REGISTRO DE PREÇOS PARA AQUISIÇÃO DE EMULSÃO ASFÁLTICA TIPO RL 1C E ASFALTO ENSACADO FRIO DE 25KG PARA MANUTENÇÃO DAS VIAS URBANAS DO MUNICÍPIO. ABERTURA/SESSÃO: 11/06/2026 às 08:30h. O Edital estará à disposição dos interessados no PNCP – Portal Nacional de Contratações Públicas, endereços eletrônicos https://scpi.santoanastacio.sp.gov.br/comprasedital/, www.santoanastacio.sp.gov.br, https://pncp.gov.br/app/editais/54279666000150/2026/12, e no Setor de Licitações e Contratos da Prefeitura Municipal, sito na Rua Barão do Rio Branco, 220, centro, ou solicitar pelo e-mail: licitacaosantoanastacio@gmail.com. Informações pelo tel.(18) 3263-9425. Santo Anastácio, 27 de maio de 2026.

**LUIZ INFANTE – Prefeito Municipal**

Processo Administrativo 2808/2.026 – Processo Licitatório 60/2.026 – Pregão 18/2.026. O município de Auriflama-SP através do Diretor do Departamento de Saúde e Saneamento, Sr. Paulo Eduardo Tomaz da Silva, torna público, a todos os interessados, que se encontra aberto Processo Licitatório na modalidade Pregão, na forma Eletrônica, objetivando a aquisição de 01 (um) veículo automotor, novo, tipo van de passageiros, zero-quilômetro, destinado ao atendimento das demandas do Departamento de Saúde e Saneamento do Município de Auriflama/SP. As propostas e documentos serão recebidos virtualmente no site www.bllcompras.org.br até o dia 15/06/2.026 às 10:00 horas, conforme especificações e normas contidas no edital e seus anexos, disponíveis no site www.auriflama.sp.govbr. Auriflama, 28 de maio de 2.026.

## PREFEITURA MUNICIPAL DE SÃO JOSÉ DA BELA VISTA

Aviso de Licitação **Pregão Eletrônico nº. 0007/2026** - Processo nº. 8007/2026. Objeto:- AQUISIÇÃO DE BENS PERMANENTES PARA IMPLANTAÇÃO DE UNIDADE DE PRONTO ATENDIMENTO (UPA), COMPREENDENDO MOBILIÁRIO, EQUIPAMENTOS MÉDICO-HOSPITALARES E EQUIPAMENTOS DE INFRAESTRUTURA, PARA ESTRUTURAÇÃO E INAUGURAÇÃO DA UNIDADE DE PRONTO ATENDIMENTO (UPA), VISANDO GARANTIR O PLENO FUNCIONAMENTO DOS SETORES ASSISTENCIAIS E ADMINISTRATIVOS. Entrega das Propostas: a partir de 27/05/2026 às 00h01 no site http://www.portaldecompraspublicas.com.br/. Abertura das Propostas: 09/06/2026 às 13h00 no site http://www.portaldecompraspublicas.com.br/. O Edital e anexos à disposição dos interessados à partir de 27/05/2026 no Setor de Licitações sito na Rua Major João Soares, nº 1.236 – Centro – CEP: 14.440-005, fone (16) 3142-8101, das 08h às 11h e das 13h às 17h, ou pelos sites: www.saojosedabelavista.sp.gov.br ou http://www.portaldecompraspublicas.com.br/. WALTER CASSIO CARVALHO FACCIROLLI - Prefeito Municipal.

SETETUR - INTERMUNICIPAL (CNPJ nº 62.249.040/0001-29) - Convocamos os associados para AGO no dia 02/06/2026, às 10:00 hs. em 1ª convocação, na sede do Sindicato à Rua Barão de Itapetininga nº 151 - 1º andar - conjs. 13,14,15 - Centro, São Paulo/SP, a fim de deliberarem sobre as seguintes Ordens do Dia: A) Parecer do Conselho Fiscal sobre o balanço do exercício de 2025; B) Leitura, discussão e votação do balanço do exercício de 2025; C) Apreciação e homologação dos atos praticados pela diretoria "ad-referendum" da assembleia geral. Somente poderão votar os associados quites com suas contribuições sindicais para com o SETETUR. Não havendo número legal de associados presentes em 1ª convocação, a assembleia será realizada 01 hora após, em 2ª convocação, com qualquer número de presentes. São Paulo, 28/05/2026. Luiz Fernandes da Cruz Junior - Presidente.

## MUNICIPIO DE COSMÓPOLIS

**AVISO DE EDITAL**

**PREGÃO ELETRÔNICO Nº 018/2026; TIPO DE LICITAÇÃO:** Pregão menor preço por item; OBJETO: Registro de Preços para aquisição de uniformes destinados ao uso pelas Secretarias de Administração, Esporte, Agricultura e Meio Ambiente, Saneamento Básico e Serviços Públicos da Prefeitura Municipal de Cosmópolis. Recebimento do cadastro de propostas iniciais: 28/05/2026 às 9h; abertura das propostas iniciais às 09:01h e início do pregão (fase competitiva) às 09:02h do dia 18/06/2026. O Edital completo poderá ser obtido no Setor de Compras e Licitações, localizado na Rua Dr. Campos Sales, 398, Centro, Cosmópolis/SP, CEP: 13.150-027, das 8h às 16h, através de solicitação no e-mail **compras@cosmopolis.sp.gov.br**, pelo site **www.cosmopolis.sp.gov.br**, **www.novobbmnet.com.br** e PNCP. Para todas as referências de tempo será observado o horário de Brasília (DF). Cosmópolis, 27 de maio de 2026. Sr. Antonio Claudio Felisbino Junior – Prefeito Municipal.

LEILÃO DE ALIENAÇÃO FIDUCIÁRIA
Online
BancoDaycoval zuk

**Credor Fiduciário: BANCO DAYCOVAL S/A**
**Fiduciante: MARIA EDITE PIMENTA VIANNA DE LIMA**
**Devedora: MARTHA VIANNA DE LIMA**

Constituído por **Casa,** situada na Rua Anatalícia Ferreira Silva, n° 83, parte do Sublote 6-B da Quadra 2, Santo Amaro, São Paulo/SP. Área de terreno: 159,25m², Área construída 172,83m². **Imóvel objeto da matrícula 43.683 do 15° Ofício de Registro de Imóveis de São Paulo/SP. Dispensa-se a descrição na íntegra do imóvel, nos termos do art. 2° da Lei 7.433/85 e Art. 3° do Decreto 93.240/86, estando o mesmo descrito e caracterizado na matrícula anteriormente mencionada. Observações: (I)** Caberá ao arrematante, providenciar às suas expensas, toda e qualquer regularização física e documental do imóvel, perante os órgãos competentes, quando for o caso, tais como, Prefeitura e Oficial de Registro de Imóveis, independentemente da data da sua constituição, tais como regularização de cadastro de contribuinte perante a Prefeitura, regularização de numeração do prédio e/ou do logradouro, averbações de demolição/construção, unificações, desmembramentos, áreas totais, respondendo por quaisquer ônus, providências e eventuais tributos cobrados retroativamente pela Municipalidade. **(II)** Imóvel ocupado. A desocupação correrá por conta do adquirente nos termos do art. 30 e parágrafo único da Lei 9.514/97. **1º Leilão no dia 15 de junho de 2026, às 11:00 horas**, o leilão será realizado exclusivamente pela Internet, através do site **www.portalzuk.com.br**, com **lance mínimo igual ou superior a R$ 1.409.703,01 (um milhão, quatrocentos e nove mil, setecentos e três reais e um centavos). 2º Leilão dia 16 de junho de 2026**, no mesmo horário e local, com **lance mínimo igual ou superior a R$ 798.880,15 (setecentos e noventa e oito mil, oitocentos e oitenta reais e quinze centavos).**

O arrematante presente pagará no ato o preço total da arrematação e a comissão do leiloeiro, correspondente a 5% sobre o valor de arremate, inclusive o devedor fiduciante, no caso do exercício do direito de preferência, na forma da lei. As demais condições obedecerão ao que regula o Decreto n° 21.981 de 19 de outubro de 1.932, com as alterações introduzidas pelo Decreto n° 22.427 de 1° de fevereiro de 1.933, que regula a profissão de Leiloeiro Oficial. Edital completo no site do leiloeiro. Leiloeira Oficial: Dora Plat - Jucesp 744.

**MAIS INFORMAÇÕES: Whatsapp (11) 99514-0467**
**contato@portalzuk.com.br | PORTALZUK.com.br**

## PREFEITURA MUNICIPAL DE PARAIBUNA - SP

**AVISO DE ABERTURA DE LICITAÇÃO**

**PREGÃO ELETRÔNICO Nº 0031/2026 - EDITAL Nº 0032/2026 - Objeto:** Contratação de empresa especializada no fornecimento de bebedouros industriais para a Administração Pública do Município da Estância Turística de Paraibuna. **Critério de Julgamento:** Menor Preço Por Lote. **Data da Sessão:** 11 de junho de 2026 às 08:30 horas. **Local:** www.bllcompras.org.br.

**PREGÃO ELETRÔNICO Nº 0032/2026 - EDITAL Nº 0033/2026 - Objeto:** Contratação de empresa para fornecimento de gêneros alimentícios para atender as demandas do Departamento Municipal de Educação e Cultura e Departamento Municipal de Assistência Social da Estância Turística de Paraibuna, pelo período de 12 (doze) meses. **Critério de Julgamento:** Menor Preço por Item. **Data da Sessão:** 15 de junho de 2026 às 08:30 horas. **Local:** www.bllcompras.org.br.

**PREGÃO ELETRÔNICO (SRP) Nº 0033/2026 - EDITAL Nº 0034/2026 - Objeto:** Ata de Registro de Preços para contratação de empresa especializada para manutenção preventiva e corretiva da frota municipal (veículos leves, pesados e máquinas), com fornecimento de peças, acessórios, pneus e baterias, sob demanda, para atendimento das necessidades do Departamento Municipal de Serviços Municipais da Estância Turística de Paraibuna, pelo período de 12 (doze) meses. **Critério de Julgamento:** Menor Preço por Item. **Data da Sessão:** 16 de junho de 2026 às 08:30 horas. **Local:** www.bllcompras.org.br.

Obs.: O Edital e seus respectivos modelos, bem como informações quanto as quantidades, prazos, valores estimados e demais condições estão disponíveis no endereço acima e pelo site www.paraibuna.sp.gov.br.

Paraibuna/SP, 27 de maio de 2026.
Heloisa Antunes de Faria Santos. Prefeita Municipal.

**EDITORA DA USP - UNIVERSIDADE DE SÃO PAULO - Editora da Universidade de São Paulo**

**AVISO DE LICITAÇÃO - Pregão Eletrônico nº 90007/2026 - Processo SEI nº 154.00008277/2026-92 -** A Editora da Universidade de São Paulo torna público aos interessados que realizará licitação na modalidade PREGÃO ELETRÔNICO, sob N°: 90007/2026 – EDUSP, do tipo menor preço, cujo objeto é CONTRATAÇÃO DE EMPRESA PARA PRESTAÇÃO DE SERVIÇOS DE IMPRESSÃO E ACABAMENTO DE LIVROS, conforme especificações e condições constantes do Edital e seus Anexos estando a sessão de disputa agendada para o dia **16/06/2026** às **08h00** e o recebimento das propostas a partir de **28/05/2026**, sendo o acesso à sessão por intermédio do sistema eletrônico de contratações denominado "Portal de Compras do Governo Federal" através do sítio https://www.gov.br/compras/pt-br. O Edital na íntegra se encontrará disponível a partir do dia **28/05/2026**, além da página do Compras.Gov, citada anteriormente, nos seguintes endereços: www.usp.br/licitacoes e www.imprensaoficial.com.br.

Processo Administrativo 4166/2.026 – Processo Licitatório 59/2.026 – Pregão 17/2.026. O município de Auriflama-SP através do Diretor do Departamento de Saúde e Saneamento, Sr. Paulo Eduardo Tomaz da Silva, torna público, a todos os interessados, que se encontra aberto Processo Licitatório na modalidade Pregão, na forma Eletrônica, objetivando a aquisição de veículo automotor, Ambulância Tipo "A" – Simples Remoção, 0km, para o Departamento de Saúde e Saneamento. As propostas e documentos serão recebidos virtualmente no site www.bllcompras.org.br até o dia 15/06/2.026 às 08:30 horas, conforme especificações e normas contidas no edital e seus anexos, disponíveis no site www.auriflama.sp.govbr. Auriflama, 28 de maio de 2.026.

## FIPAI FUNDAÇÃO PARA O INCREMENTO DA PESQUISA E DO APERFEIÇOAMENTO INDUSTRIAL

**DESPACHO DA AUTORIZAÇÃO DA AUTORIDADE COMPETENTE DE 25.05.2026**

Autorizo na forma do caput do Art.72, Inciso VIII da Lei Federal nº 14.133/2021, a Inexigibilidade de Licitação, para despesa abaixo especificada, devidamente justificada, e em conformidade com o Parecer Jurídico e Justificativa Técnica do Coordenador do Projeto, constante dos autos, conforme prevê o Art. 72, Inciso III do mesmo diploma legal. **Interessada:** FIPAI Fundação para o Incremento da Pesquisa e do Aperfeiçoamento Industrial. **Fundamento Legal:** Artigo 74, Inciso I, c.c. o Artigo 75, Inciso IV, Letra c) da Lei Federal nº 14.133/2021.**Processo:** FIPAI nº 03/2026 - Inexigibilidade c.c. Dispensa de Licitação - Convênio Petrobrás 2023/00291-7. **Objeto:** Serviço técnico para manutenção de laser Evergreen. **Contratada:** QT - Science Soluções em Tecnologia Ltda - CNPJ 41.281.626/0001-09. **Valor:** R$ 29.700,00. **Luiz Gonçalves Neto - Diretor Presidente**

## PREFEITURA MUNICIPAL DE NOVA INDEPENDÊNCIA

**PREGÃO PRESENCIAL Nº 19/2026** – PROC. 63/2026 AVISO DE LICITAÇÃO Encontra-se disponível o Edital do Pregão Presencial n.º 19/2026, cujo objeto é: aquisição de gás de cozinha envasado GLP de 45 kg, conforme condições, quantidades e exigências estabelecidas neste Edital e seus anexos. Data da sessão 16/06/2026; horário: 09h00; Local Sala de Licitações. Edital na íntegra http:/www.novaindependencia.sp.gov.br. Nova Independência, SP, 27 de maio de 2026. FERNANDO MACCHI SANTANA – PREFEITO MUNICIPAL.

**PREGÃO PRESENCIAL Nº 20/2026** – PROC. 64/2026 AVISO DE LICITAÇÃO Encontra-se disponível o Edital do Pregão Presencial n.º 20/2026, cujo objeto é: aquisição de materiais de construção, conforme condições, quantidades e exigências estabelecidas neste Edital e seus anexos. Data da sessão 17/06/2026; horário: 09h00; Local Sala de Licitações. Edital na íntegra http:/www.novaindependencia.sp.gov.br. Nova Independência, SP, 27 de maio de 2026. FERNANDO MACCHI SANTANA – PREFEITO MUNICIPAL.

## FUNDAÇÃO MUNICIPAL DE SAÚDE DE RIO CLARO

**AVISO DE ABERTURA DE LICITAÇÃO**
**EDITAL N. 25/2026 – PREGÃO ELETRÔNICO N. 24/2026**

**Órgão: Fundação Municipal de Saúde**

**OBJETO:** Aquisição de tablets com caneta e capa protetora. A sessão pública deste Pregão Eletrônico será realizada no endereço eletrônico: **http://comprasbr.com.br**. A sessão de disputa de preços será dia 12/06/2026 à partir das 09hs05min. EDITAL disponível a partir do dia 28/05/2026 através dos Sites: **http://comprasbr.com.br** e **http://licitacao.saude.rc.sp.gov.br/.**

Rio Claro, 27 de abril de 2026.
Marco Aurélio Mestrinel – Presidente da FMSRC

## ASSEMBLEIA LEGISLATIVA DO ESTADO DE MINAS GERAIS

**AVISO DE LICITAÇÃO**

**Pregão Eletrônico**

**Número do Processo no Portal de Compras: 1011014 51/2026**

A Assembleia Legislativa do Estado de Minas Gerais torna público que fará realizar em 15/6/2026, às 14 horas, pregão eletrônico do tipo menor preço, por meio da internet, tendo por finalidade selecionar a proposta mais vantajosa para a aquisição de cadeiras modelo Dior. O edital se encontra à disposição dos interessados nos sites **www.compras.mg.gov.br** e **www.almg.gov.br.**

Belo Horizonte, 27 de maio de 2026. **Cristiano Felix dos Santos Silva**, diretor-geral.

**PREFEITURA MUNICIPAL DE CURITIBA**
**SECRETARIA MUNICIPAL DE OBRAS PÚBLICAS**

Prefeitura de CURITIBA

**AVISO DE LICITAÇÃO**
**EDITAL DE CONCORRÊNCIA ELETRÔNICA**
**Nº CE/019/2026-SMOP/OPP**

O Município de Curitiba torna público que fará realizar, às **10h10** do dia **17** de **junho** do ano de **2026**, na plataforma do e-Compras em www.e-compras.curitiba.pr.gov.br, **CONCORRÊNCIA**, na forma Eletrônica, tipo menor preço, para contratação de empresa ou consórcio de empresas para a execução de obras de infraestrutura viária no LOTE 1 do eixo BRT Leste/Oeste referente ao trecho da Rua Deputado Heitor Alencar Furtado, desde a Rua Eduardo Sprada até a Rua General Mário Tourinho, partes integrantes do Programa de Mobilidade Urbana Sustentável de Curitiba. Com valor máximo estimado da obra de R$ 70.350.560,11 (setenta milhões trezentos e cinquenta mil quinhentos e sessenta reais e onze centavos). A Pasta Técnica com o inteiro teor do Edital, seus respectivos modelos, adendos e anexos, poderá ser obtida no Portal Nacional de Contratações Públicas – PNCP, sítio eletrônico da Prefeitura Municipal de Curitiba através do link: https://www.transparencia.curitiba.pr.gov.br/sgp/licitacoes.aspx e na plataforma do e-Compras em www.e-compras.curitiba.pr.gov.br. Informações adicionais, dúvidas e pedidos de esclarecimento poderão ser apresentados ao Agente de Contratação, por meio da plataforma.

Curitiba, 28 de maio de 2026
Airton Sozzi Júnior
**Superintendente de Implantação de Obras Urbanas**

pine.com

**BANCO PINE S.A.**
CNPJ nº 62.144.175/0001-20 - NIRE 35300525515 - Companhia Aberta
**Edital de Convocação - Assembleia Geral Extraordinária**

São convocados os senhores acionistas do **BANCO PINE S.A.** a se reunirem em Assembleia Geral Extraordinária, como segue: **Data:** 26 de junho de 2026, às 09:00 horas. **Local:** Sede social, na Avenida Presidente Juscelino Kubitschek, nº 1830 - Bloco 4 - 6º andar - Condomínio Edifício São Luiz, Vila Nova Conceição, CEP 04543-900, São Paulo/SP. **Ordem do Dia:** 1. Redefinir a quantidade de membros do Conselho de Administração para o mandato vigente; e 2. Deliberar sobre a eleição de membro do Conselho de Administração, com a fixação de seus honorários e mandato. São Paulo, 26 de maio de 2026. **Noberto Nogueira Pinheiro** - Presidente do Conselho de Administração. **Informações Gerais:** Este Edital de Convocação, as Propostas do Conselho de Administração, o Boletim de Voto a Distância e demais documentos e informações exigidos pela regulamentação vigente estão à disposição dos acionistas na sede do Banco e estão sendo disponibilizados, inclusive, no site www.ri.pine.com (Atas e Comunicados). Além disso, também estão disponíveis nos sites da B3 S.A. - Brasil, Bolsa, Balcão e da Comissão de Valores Mobiliários. **Participação nas Assembleias:** Os acionistas deverão apresentar, com no mínimo 72 (setenta e duas) horas de antecedência, além do documento de identidade e/ou atos societários pertinentes que comprovem a representação legal, conforme o caso: (i) comprovante expedido pela instituição financeira escrituradora, no máximo, 5 (cinco) dias antes da data da realização da Assembleia Geral; (ii) o instrumento de mandato com reconhecimento da firma do outorgante ou com assinatura digital realizada por meio de certificado digital emitido por Autoridade Certificadora da ICP-Brasil; e/ou (iii) relativamente aos acionistas participantes da custódia fungível de ações nominativas, o extrato contendo a respectiva participação acionária, emitido pelo órgão competente. Além disso, o acionista poderá optar pelo exercício do direito de voto a distância. Para tanto, deverá observar as normas da Resolução CVM nº 81, de 29 de março de 2022, bem como as orientações contidas no Boletim de Voto a Distância, disponível nos endereços mencionados acima. **Justificativa a respeito do modo de realização da Assembleia:** A Assembleia está sendo realizada presencialmente para facilitar a comunicação clara e direta entre os participantes, permitindo uma interação mais dinâmica e o fortalecimento dos relacionamentos.

**PREFEITURA MUNICIPAL DE CRISTAIS PAULISTA/SP**
**Aviso de Licitação Rertificação. Pregão Eletrônico nº 0029/2026. Processo nº 8029/2026**
Objeto: Registro de preços para aquisição de carne fresca para merenda escolar, do tipo menor preço por item,-conforme termo de referência. Total de itens 32. Entrega das propostas: a partir 09:00 do dia 27/05/2026, até às 08:00 do dia 17/06/2026 na plataforma eletrônica: Abertura das propostas: dia 17 de junho de 2026 às 09:00 horas. (www.portaldecompraspublicas.com.br). O Edital e anexos `a disposição dos interessados a partir de 17 de junho de 2026 no setor de licitações sito na Av. Antônio Prado, nº 2720, fone (16) 3133-9300. Das 8:00 as 11:00 e das 13:00 as 17:00 horas ou no site: www.cristaispaulista.sp.gov.br. e www.portaldecompraspublicas.com.br Elson Gomes dos Santos - Prefeito Municipal.

## FUNDAÇÃO MUNICIPAL PARA EDUCAÇÃO COMUNITÁRIA - FUMEC

**AVISO DE LICITAÇÃO**

Acha-se aberto na **Fundação Municipal para Educação Comunitária,** com Instrumento Convocatório disponibilizado no Portal de Compras do Governo Federal (www.gov.br**/compras) ou www.fumec.sp.gov.br o Pregão Eletrônico nº 17/2026, Interessadas:** Fundação Municipal para Educação Comunitária (FUMEC), Secretaria Municipal de Políticas para as Mulheres - SMPM e Secretaria Municipal de Educação - SME **Processo: Administrativo nº FUMEC.2026.00000220-07 Objeto:** Registro de preços para eventual contratação de empresa de serviços gráficos para a produção de material gráfico, com entrega inclusa, para as unidades da FUMEC, Secretaria Municipal de Políticas para as Mulheres e Secretaria Municipal de Educação. **DISPONIBILIDADE DO EDITAL: 28/05/2026, DATA E HORA DA ABERTURA DA SESSÃO PÚBLICA: 15/06/2026 - 09:00 h. Unidade Compradora: 925256 – Número da Licitação: 90017/2026** Qualquer dúvida ou esclarecimentos adicionais poderão ser obtidos através do email: (fumec.licitacoes@educa.fumec.sp.gov.br**).**

Campinas, 27 de maio de 2.026.
**FABIO ALVES CREMASCO –** Diretor de Compras e Licitações - FUMEC

## PREFEITURA MUNICIPAL DE PARDINHO

**CONCORRÊNCIA ELETRÔNICA nº 004/2026**
**Processo nº 1148/2026**
**INTERESSADA:** Prefeitura do Município de Pardinho/SP

**OBJETO: CONTRATAÇÃO DE EMPRESA ESPECIALIZADA EM FORNECIMENTO DE MATERIAIS, EQUIPAMENTOS E MÃO-DE-OBRA PARA MODERNIZAÇÃO E MANUTENÇÃO DOS PRÓPRIOS MUNICIPAIS – ATIVO IMOBILIZADO EM SERVIÇO – AIS - TRANSFERIDOS AO MUNICÍPIO POR FORÇA DO ART. 218 DA RES ANEEL 414/20 218 DA RES ANEEL 414/2010, PELO PERÍODO DE 12 (DOZE) MESES. E-MAIL do Setor de Licitações:** marina.souza@pardinho.sp.gov.br. **Plataforma Digital – Local da Realização:** bll.org.br. **Critério de Julgamento:** Menor preço global – **Modo de Disputa:** Aberto. **Valor estimado da contratação:** R$ 437.900,90 (quatrocentos e trinta e sete mil novecentos reais e noventa centavos). DATA DA SESSÃO 30/06/2026 AS 09H00MIN.

Pardinho, 27 de maio de 2.026.
CRISTIANO CAMARGO MOREIRA
PREFEITO MUNICIPAL

## PREFEITURA MUNICIPAL DE SANTA ERNESTINA

AVISO DE LICITAÇÃO **CONCORRÊNCIA ELETRÔNICA Nº 005/2026** A PREFEITURA MUNICIPAL DE SANTA ERNESTINA, Estado de São Paulo, através de sua Agente de Contratação, torna público para o conhecimento de quem possa interessar, que será realizada Licitação aberta através do Edital nº 019/2026, Processo nº 074/2026 na modalidade Concorrência Eletrônica nº 005/2026, do tipo MENOR PREÇO GLOBAL, tendo como objeto a CONTRATAÇÃO DE EMPRESA ESPECIALIZADA PARA EXECUÇÃO DE OBRA DE CONSTRUÇÃO DE PRÉDIO DESTINADO À INSTALAÇÃO DE CONSULTÓRIOS MÉDICOS NO MUNICÍPIO DE SANTA ERNESTINA/SP, A SER EDIFICADO NA RUA ALMEIDA ROLLO, AO LADO DA ATUAL UBS, INCLUINDO FORNECIMENTO DE MATERIAIS, MÃO DE OBRA, EQUIPAMENTOS E DEMAIS SERVIÇOS NECESSÁRIOS, conforme especificações técnicas contidas no Termo de Referência – Anexo I do edital regulador do certame. O início da sessão pública está previsto para às 09h00 do dia 12 de junho de 2026. Fundamento Legal: Lei Federal nº 14.133/2021 e Decreto Municipal nº 2.385/2024. O instrumento convocatório e seus anexos encontram-se disponíveis no site oficial do município: www.santaernestina.sp.gov.br e www.bbmnet.com.br e poderão ser retirados ou consultados no horário normal de expediente na sede deste órgão licitante de segunda a sexta feira das 8h00min às 12h00min e das 13h00min às 17h00min. Informações podem ser obtidas através dos telefones: (16) 3256-9104 e (16) 3256-9100 e WhatsApp (16) 99609-5537 ou ainda através do e-mail: licitacao@santaernestina.sp.gov.br. Santa Ernestina, aos 27 de maio de 2026. LOREM MARIANE SQUISATTI SANT'ANNA Agente de Contratação

## PREFEITURA DE MIRANDÓPOLIS

**PROCESSO ADMINISTRATIVO Nº 4360/2.026 - PROCESSO LICITATÓRIO Nº 27/2.026 - PREGÃO ELETRÔNICO Nº 13/2.026 - EDITAL Nº 11/2.026 -** Objeto: Aquisição de um veículo tipo Caminhão com caçamba Basculante de capacidade de 6 m³, 0km, ano de fabricação 2.025 ou superior, tração mínima 4x2, relativo ao Convênio nº 981735/2025, firmado entre o Ministério da Agricultura e Abastecimento – MAPA, e o Município de Mirandópolis. **TERMO DE RERRATIFICAÇÃO** - Tendo em vista a Impugnação ao Edital interposta pela empresa FOX DISTRIBUIDORA DE MÁQUINAS LTDA, e revisando as cláusulas do instrumento convocatório e seus anexos, com a finalidade de garantir o maior universo de competidores, e em homenagem aos princípios da impessoalidade, igualdade, razoabilidade, competitividade e economicidade, DECIDO: I – Ficam suprimidas as cláusulas 6.3.12 do Anexo I – Termo de Referência, e 3.11 do Anexo IV – Minuta do Contrato, que dispõem: "A contratada deverá possuir estrutura de Assistência Técnica Pós-venda, com Rede Autorizada, para a manutenção corretiva, equipados com ferramentas da fabricante do bem adquirido, com garantia de qualidade e procedência". II – Pelo presente, NOTIFICA-SE as licitantes que já cadastraram suas propostas na plataforma Bolsa de Licitações do Brasil – BLL até a presente data para que confiram eventual exclusão automática das mesmas pelo próprio sistema BLL e, se for o caso, a reinserção das propostas readequadas às novas especificidades técnicas. III – Dessa forma, fica redesignada a sessão de julgamento das propostas e documentos de habilitação do certame supra, conforme segue: Abertura das propostas: às 08h30 do dia 18 de Junho de 2026. Recebimento dos lances: às 09h00 do dia 18 de Junho de 2026. Referência de tempo: horário de Brasília – DF. Local: Portal Bolsa de Licitações do Brasil – BLL www.bll.org.br. IV - Os demais termos e condições permanecem inalterados. Mirandópolis/SP, 27 de Maio de 2026. Ederson Pantaleão de Souza – Prefeito.

**PREFEITURA MUNICIPAL DE BAURU**
**NOTIFICAÇÃO DE ABERTURA**

**ÓRGÃO: PREFEITURA MUNICIPAL DE BAURU - SECRETARIA MUNICIPAL DE SAÚDE - LEI Nº 14.133/2021 - UASG: 986219 - Edital nº 216/2026 - PE SMS n° 179/2026 - Processo: 38.795/2026 – Modalidade:** Pregão Eletrônico **COMPRAS GOV N° 93216/2026 (SRP)** - Sistema de Registro de Preço - **AMPLA PARTICIPAÇÃO - MODO DE DISPUTA ABERTO** - por meio da INTERNET - Tipo Menor Preço por Item - **OBJETO: AQUISIÇÃO DE INSUMOS ODONTOLÓGICOS, DEVIDAMENTE ESPECIFICADOS NO ANEXO I DO EDITAL, ATRAVÉS DO SISTEMA DE REGISTRO DE PREÇOS**. Período para entrega das propostas: de 28/05/2026 08:00:00 até 12/06/2026 09:00:00. **Data prevista para abertura da sessão pública**: **12/06/2026 às 09h. Pregoeiro: Victor Gustavo Boronelli Schiaveto**. O Edital completo e informações poderão ser obtidos na Gerência de Compras e Licitações, Rua Gérson França, 7-49, 1º andar, Centro, CEP: 17015-200 - Bauru/SP, fone (14) 3104-1463/1464/1465, ou pelo site **www.bauru.sp.gov.br**, ou através do site **https://www.gov.br/compras/pt-br** - Id contratação **PNCP: 46137410000180-1-000299/2026** se realizará a sessão de pregão eletrônico, com os licitantes devidamente credenciados. Bauru, 27/05/2026 - compras_saude@bauru.sp.gov.br

Mariana Mendes Vilela Avallone - Gerente de Compras e Licitações - S.M.S.

## PREFEITURA MUNICIPAL DE HOLAMBRA

Extrato do Edital do Pregão Eletrônico Nº 022/2026. PROCESSO SEI 2682/2026-12 ÓRGÃO– Prefeitura Municipal de Holambra – MODALIDADE – Pregão Eletrônico, tipo menor preço global. OBJETO - Contratação de empresa especializada para a prestação de serviços continuados de disponibilização, implantação, parametrização, treinamento, suporte técnico e manutenção de plataforma digital, no modelo Software como Serviço (SaaS), destinada à gestão eletrônica de processos institucionais, comunicação organizacional e atendimento ao cidadão com vistas à modernização administrativa, à eficiência operacional e à redução de impactos ambientais decorrentes do uso de processos físicos para o Município da Estância Turística de Holambra/SP, em conformidade com as especificações contidas no Termo de Referência. - CADASTRO DE PROPOSTAS – Do dia 29/05/2026 às 00h00 até o dia 17/06/2026 às 09h00 (horário de Brasília) - DATA DA ABERTURA DA SESSÃO – **17/06/2026, às 9h00**- ACESSO AO SISTEMA ELETRÔNICO - "Plataforma Licita Mais Brasil" através do sítio eletrônico www.licitamaisbrasil.com.br. Holambra, 27 de maio de 2026. Maxwell Ferreira de Campos, Diretor do Departamento de Desenvolvimento Econômico.

Extrato do Edital do Pregão Eletrônico Nº 023/2026. PROCESSO SEI 3374/2026-04 ÓRGÃO– Prefeitura Municipal de Holambra – MODALIDADE – Pregão Eletrônico, tipo menor preço unitário. OBJETO - REGISTRO DE PREÇOS PARA FORNECIMENTO PARCELADO E PROGRAMADO DE MEDICAMENTOS, INSUMOS MÉDICOS E DIETAS ALIMENTARES ESPECIAIS PARA ATENDER A DEMANDAS JUDICIAIS - DEPARTAMENTO DE SAÚDE, PELO PERÍODO DE 12 (DOZE) MESES. - CADASTRO DE PROPOSTAS – Do dia 29/05/2026 às 00h00 até o dia 15/06/2026 às 09h00 (horário de Brasília) - DATA DA ABERTURA DA SESSÃO – **15/06/2026, às 9h00**- ACESSO AO SISTEMA ELETRÔNICO - "Plataforma Licita Mais Brasil" através do sítio eletrônico www.licitamaisbrasil.com.br. Holambra, 27 de maio de 2026. Valmir Marcelo Iglecias, Diretor do Departamento de Saúde.

**SINDICATO DOS EMPREGADOS NAS EMPRESAS DE REFEIÇÕES COLETIVAS E MERENDA ESCOLAR DE SANTO ANDRÉ, SÃO BERNARDO DO CAMPO, SÃO CAETANO DO SUL, DIADEMA, MAUÁ E RIBEIRÃO PIRES - SEERC ABCDMRP -** O Presidente do **SINDICATO DOS EMPREGADOS NAS EMPRESAS DE REFEIÇÕES COLETIVAS E MERENDA ESCOLAR DE SANTO ANDRÉ, SÃO BERNARDO DO CAMPO, SÃO CAETANO DO SUL, DIADEMA, MAUÁ E RIBEIRÃO PIRES - SEERC ABCDMRP,** inscrito no CNPJ sob o nº 58.154.170/0001-00, no uso das suas atribuições estatutárias, e nos termos do Título VI da CLT, **CONVOCA** todos os empregados em empresas de refeições coletivas em escolas, merenda escolar de Santo André, São Bernardo do Campo, São Caetano do Sul, Diadema, Mauá e Ribeirão Pires, inclusive aqueles abrangidos por acordos coletivos de trabalho específicos, para comparecer à **Assembleia Geral Extraordinária** da categoria que se realizará no próximo dia 03 de junho de 2026, às 16h00min em primeira chamada, e às 17h00min em segunda chamada, no endereço da Rua Tapajós, nº 3, Centro, São Bernardo do Campo, CEP 09721-180, a fim deliberar sobre a seguinte **pauta: a)** Elaboração e aprovação da pauta de reivindicação com data base em 1ª de agosto de 2026 para a Categoria de Refeições Coletivas em Escolas e Merenda Escolar; **b)** Autorização e delegação e poderes a diretoria do Sindicato para negociar com Sindicato Patronal SINDIMERENDA, e/ou individualmente com as Empresas, e caso as negociações sejam frustradas, instaurar dissídio coletivo junto ao TRT; **c)** Autorização da categoria para firmar acordos coletivos de trabalho e/ou convenção coletiva de trabalho, e no caso da frustração da negociação, deflagração de greve; **d)** Aprovação de contribuição de solidariedade - contribuição assistencial, prevista no Art. 513, letra "E" da CLT - Consolidação das Leis do Trabalho, Art. 8º da Constituição Federal, forma e prazo de desconto em folha de pagamentos dos abrangidos pela Norma Coletiva, bem como forma de oposição ao desconto da contribuição nos termos do julgamento do STF - tema 935. Não havendo número legal de trabalhadores presentes em 1ª convocação a assembleia será realizada 01 hora após em 2ª convocação, com qualquer número de presentes. São Bernardo do Campo, 28 de maio de 2026. **Genivaldo Barbosa da Silva -** Presidente.

Processo Administrativo 2782/2.026. Processo Licitatório 61/2.026. Concorrência 06/2.026. O Município de Auriflama-SP através do Diretor do Departamento de Cultura, Esporte Lazer e Turismo, Sr. Ricardo Inácio Mano torna público, a todos interessados, que se encontra aberto Processo Licitatório na modalidade Concorrência, na forma eletrônica, objetivando a contratação de empresa especializada em engenharia para execução de obra de construção de Mini Campo Society, a ser implantado no município de Auriflama/SP, no endereço Rua (L) Arlindo Ferreira, Jardim Melissa, em área de propriedade da Prefeitura Municipal relativo ao termo de convênio 101445/2024, celebrado entre o Município de Auriflama e Secretaria de Governo e Relações Institucionais. O prazo para abertura das Propostas e Documentação é o dia 16 de junho de 2.026, até as 08:30hs. O edital completo encontra-se, a disposição dos interessados, sítio eletrônico https://auriflama.sp.gov.br/. e sistema www.bllcompras.com. Auriflama, 28 de maio de 2.026.

**ABANDONO DE EMPREGO**

Solicitamos o comparecimento de **GUILHERME OSCAR NEITZEL**, ao endereço abaixo, no prazo de 48 horas. O não comparecimento caracterizará o abandono de emprego, conforme o Artigo 482, letra I da CLT. **APOIO FACILITIES SISTEMAS DE SERVIÇOS LTDA.** AV. IRERÉ, 1892 – PLANALTO PAULISTA – SP - CEP: 04064-004. **Data: 28/05/2026**

## Universidade Estadual Paulista "CAMPUS DE RIO CLARO"
## Instituto de Geociências e Ciências Exatas

Encontra-se aberto no Instituto de Geociências e Ciências Exatas - Campus de Rio Claro da Universidade Estadual Paulista "Júlio de Mesquita Filho", UASG 102323, a licitação na modalidade de Concorrência nº 90001/2026 – IGCE/CRC, objetivando a CONTRATAÇÃO DE EMPRESA ESPECIALIZADA PARA CONSTRUÇÃO DO JARDIM GEOLÓGICO DA UNESP, CAMPUS DE RIO CLARO – EMENDA PARLAMENTAR 202519970007 – VICENTINHO TRANSFERÊNCIA ESPECIAL, cujo critério de escolha é o de maior desconto. A abertura da sessão pública "online", será no dia 15/06/2026, às 09:00h, junto ao endereço eletrônico https://www.gov.br/compras/pt-br. As propostas eletrônicas deverão ser enviadas para o endereço eletrônico citado, durante o período de 28/05/2026 até o dia e horário previstos para abertura da referida sessão pública. Os procedimentos da presente licitação serão tomados junto à Seção Técnica de Materiais, situada à Avenida 24 A nº 1515, Bairro Bela Vista, Rio Claro, Estado de São Paulo. O Edital, na íntegra, consta nos sites: https://www.gov.br/pncp/pt-br e https://ape.unesp.br/licitacao/ - Processo n° 397/2026 – IGCE/CRC.

## Siderúrgica São Joaquim S/A

*CNPJ nº 45.365.541/0001-51 - NIRE nº 35.300.058.259*
*AVISO AOS ACIONISTAS*
*PAGAMENTO DE DIVIDENDOS*

**Siderúrgica São Joaquim S/A**, estabelecida na Via Anhanguera Km. 383,5, na cidade de São Joaquim da Barra/SP, CNPJ nº 45.365.541/0001-51, **comunica a todos os acionistas** da sociedade que, em Assembleia Geral Ordinária realizada em 27 de abril de 2026 ficou deliberada a distribuição de dividendos no valor de R$ 22.474.821,36 a serem pagos em 6 parcelas iguais. Comunicamos ainda que os dividendos estarão disponíveis a todos os acionistas da sociedade a partir de 30 de junho de 2026, na sede social da sociedade à Via Anhanguera, Km. 383,5 - São Joaquim da Barra/SP. São Joaquim da Barra, 20 de maio de 2025.

**Ricardo Assumpção Tuzzi** (28, 29 e 30/5/2026)

PECINI LEILÕES

**EDITAL DE PRIMEIRO E SEGUNDO PÚBLICOS LEILÕES EXTRAJUDICIAIS *ONLINE*, COMUNICAÇÃO E INTIMAÇÃO DAS DATAS DOS LEILÕES**

**DATA: 1º Público Leilão: 01/06/2026, às 14h00 | 2º Público Leilão: 03/06/2026, às 14h00**

**ANGELA PECINI SILVEIRA**, Leiloeira Oficial, matrícula JUCESP nº 715, autorizada pela Credora Fiduciária **LOTEAMENTO BELLA CRAVINHOS I LTDA.**, CNPJ nº 17.191.037/0001-47, **VENDERÁ**, em 1º ou 2º Público Leilão Extrajudicial, nos termos dos art. 26 e 27 da Lei Federal nº 9.514/97, e posteriores alterações, o **IMÓVEL: LOTE Nº 09, DA QUADRA Nº 23, DO LOTEAMENTO "BELLA CRAVINHOS"**, situado à Rua Daniel de Castro Mendonça, na cidade de Cravinhos/SP. **ÁREA TOTAL DE 200,00m².** Medidas e confrontações: situado a 72,56m da esquina da Rua Daniel de Castro Mendonça com a Avenida Lucilo Campioni, na quadra completada pelas Ruas Márcio Rogério Ferreira – "Canin" e Mauro Alves, com frente para o lado par da Rua Daniel de Castro Mendonça; no sentido de quem da Rua Daniel de Castro Mendonça olha para o imóvel, mede 10,00m de frente para a Rua Daniel de Castro Mendonça; 20,00m do lado esquerdo, confrontando com o Lote nº 10; 20,00m do lado direito, confrontando com o Lote nº 08; 10,00m nos fundos, confrontando com o Lote nº 26. Matrícula nº 20.773 do CRI de Cravinhos/SP. Inscrição Municipal nº 12-00-23-1-0000-009 – 1133926. Consolidação da Propriedade em 20/04/2026. **Lances Iniciais: 1º Público Leilão: R$ 199.783,16. 2º Público Leilão: R$ 106.878,34. Regras, Condições e Informações: 1. Cabe ao interessado**: **i)** verificar o imóvel, seu estado de conservação, sua situação documental, eventuais dívidas existentes e não descritas neste edital, e eventuais ações judiciais em andamento; **ii)** Tomar conhecimento do **EDITAL DE LEILÃO E REGRAS PARA PARTICIPAÇÃO**, disponível no Portal WWW.PECINILEILOES.COM.BR. **2. Cabe ao Arrematante**: **i)** Pagamento à vista do valor da arrematação e 5,00% de comissão; **ii)** Custas, despesas, taxas, impostos, ITBI, para a lavratura e registro da escritura; **iii)** Débitos de IPTU existentes e no limite apurado **ATÉ** as datas dos leilões serão pagos pela Credora Fiduciária. Os valores não apurados e os vencidos **APÓS** as datas dos leilões são de exclusiva responsabilidade do Arrematante; **iv)** Débitos de água, energia, gás e outras utilidades vencidas antes e após os leilões; **v)** Custas/despesas para regularização de eventual benfeitoria/construção; **vi)** Custas/despesas com eventual desocupação. A venda *ad corpus* - Imóvel no estado em que se encontra. Fica o Devedor Fiduciante **ANDRÉ LUÍS ARAUJO**, CPF nº 267.730.358-21, devidamente comunicado das datas dos leilões, também pelo presente edital, para o exercício da preferência. Maiores informações: contato@pecinileiloes.com.br, WhatsApp (11) 97577-0485 ou Fones (19) 3794-2044 / (19) 3295-9777. Avenida Rotary, 187 - Jardim das Paineiras, Campinas/SP, CEP nº 13.092-509.

GUARIGLIA LEILOEIRO OFICIAL

**LEILÃO DE ALIENAÇÃO FIDUCIÁRIA**

BANCO TRICURY

**ANTÔNIO LUIZ GUARIGLIA**, Leiloeiro Oficial inscrito na JUCESP numero 415, com escritório à Rua Vereador Geraldo Nogueira da Silva, nº 3501 – Bairro do Grama- Caçapava / SP, devidamente autorizado pelo Credor Fiduciário **BANCO TRICURY S/A**, inscrito no CNPJ/MF sob nº 57.839.805/0001 - 40, com sede na Avenida Paulista, nº 37 – 17º andar – conjunto 171 , Bela Vista , na Cidade de São Paulo/SP, CEP : 01311-000 , nos termos da Cédula de Crédito Bancário – Mútuo 175/2022 firmada em 19/12/2022 com a empresa SPE STX 44 DESENVOLVIMENTO IMOBILIARIO S/A (CNPJ/MF nº 44.550.072/0001-88) , cuja nova denominação social é SPE HOTEL BUTANTÃ S/A e do Instrumento Particular de Alienação Fiduciária vinculado a mesma Cédula , no qual figura como Fiduciante, a empresa **SPE STX 44 DESENVOLVIMENTO IMOBILARIO S/A , cuja denominação atual é SPE HOTEL BUTANTÃ S/A , inscrita no CNPJ/MF sob nº 44.550.072/0001-88 , com sede na Av. Brigadeiro Faria Lima , nº 1931 – conjunto 102 – Jardim Paulistano , na cidade de São Paulo/SP, CEP : 01452-910 ,** levará a **PÚBLICO LEILÃO**, nos termos da Lei nº 9.514/97, artigo 27 e parágrafos, **no dia 15 de junho de 2026, às 10:00 horas,** à Rua Vereador Geraldo Nogueira da Silva, nº 3501 – Bairro do Grama - Caçapava / SP, em **PRIMEIRO LEILÃO**, com lance mínimo igual ou superior a **R$ 27.000.000,00 ( vinte e sete milhões de reais),** o imóvel constituído por um armazém e uma casa residencial à Avenida Vital Brasil, n.ºs 531 e 531-A , esquina com a Rua Camargo , com mais cinco casas , na referida Rua , nºs 267 , 275 , 279 , 287 , e 289 no 13º Subdistrito Butantã , e respectivo terreno medindo 54,00 m. de frente para a Rua Camargo , por 25,00 m. da frente aos fundos , tendo na linha dos fundos a mesma largura da frente , encerrando a área de 1.350,00 m2 , com propriedade consolidada em nome do credor fiduciário . Imóvel é objeto da matrícula 274.091 do 18º Cartório de Registro de Imóveis de São Paulo/SP. O citado imóvel encontra-se cadastrado na Prefeitura Municipal de São Paulo/SP sob nº 082.410.0093-6. Obs.: 1) O Banco não responderá pela evicção de direito. 2) O imóvel encontra – se ocupado, desocupação por conta do adquirente, nos termos do art. 30 da lei 9.514/97. 3) Eventuais débitos de IPTU, condomínio, taxas, laudêmio, concessionárias (água, luz, gás, etc...) mesmo que anteriores à arrematação, serão por conta do arrematante. 4) Todos os custos de aquisição, incluindo ITBI, registros, inclusive laudêmio, serão de única responsabilidade do arrematante. 5) Caso necessário qualquer procedimento de descontaminação do meio ambiente será de responsabilidade do arrematante. 6) O arrematante deverá pagar o valor da arrematação e a comissão do leiloeiro, no prazo máximo de 24 (vinte e quatro horas) do encerramento de cada leilão. 7) O pagamento ao Banco deverá ser somente via TED e, ao Leiloeiro, via PIX, nas respectivas contas informadas, não admitida outra forma de pagamento. 8) Consta da matricula do imóvel, na averbação AV.07, Medida Cautelar – Suspensão dos leilões que será cancelada conforme decisões judiciais . Caso não haja licitante em primeiro leilão, fica desde já designado o dia **17 de junho de 2026,** no mesmo horário e local, para realização do **SEGUNDO LEILÃO**, com lance mínimo igual ou superior a **R$ 24.600.000,00 (vinte e quatro milhões e seiscentos mil reais).** O fiduciante será comunicado na forma do parágrafo 2º A do artigo 27 da lei 9.514/97, das datas, horário e locais da realização dos leilões fiduciário, para no caso de interesse, exercer o direito de preferência na aquisição. O direito de preferência na aquisição do imóvel poderá ser exercido até a realização do segundo leilão, desde que não tenha sido arrematado no primeiro leilão, na forma estabelecida no parágrafo 2ºB do artigo 27 da Lei 9.514/97 , **devendo apresentar manifestação formal do interesse ao leiloeiro e fazer o devido pagamento dentro do prazo concedido** , no valor de R$ 24.600.000,00 ( vinte e quatro milhões e seiscentos mil reais ) , acrescido da comissão do leiloeiro equivalente a 5,0 % ( cinco por cento ) do valor . A venda será efetuada em caráter "ad corpus" e no estado de conservação física, documental/registral em que se encontra, inclusive em relação à eventual necessidade de averbação de construção/ampliação, que correrão por conta do arrematante. **O arrematante pagará, no ato, o preço total da arrematação e comissão do leiloeiro, correspondente a 5% sobre o valor do arremate, inclusive o devedor fiduciante, no caso do exercício do direito de preferência, na forma da lei**. Caso haja arrematante, quer em primeiro ou segundo leilão, a escritura de venda e compra será firmada em até 60 dias da data do leilão, com todas as custas inerentes por conta do arrematante, inclusive foro e laudêmio, se for o caso, relativo à transferência do imóvel arrematado. **No caso de falta de pagamento no ato da arrematação ou desistência imotivada do arrematante , será considerado vencedor o segundo maior lance e , assim sucessivamente , até a quitação integral da compra , sendo certo que do inadimplente será cobrada uma multa no valor de 15% ( quinze por cento ) da arrematação em favor do Credor Fiduciário e de 5% ( cinco por cento ) em favor do leiloeiro , sem prejuízo às demais sanções aplicadas pelo poder judiciário , além da inclusão do arrematante nos serviços de proteção ao crédito** . As demais condições obedecerão ao que regula o Decreto n° 21.981 de 19 de outubro de 1.932, com as alterações introduzidas pelo Decreto n° 22.427 de 1° de fevereiro de 1.933, que regula a profissão de Leiloeiro Oficial. Leilão presencial e online.

**Para mais informações - tel.: (12) 3654-1000 | Endereço Eletrônico: WWW.GUARIGLIALEILOES.COM.BR | ANTÔNIO LUIZ GUARIGLIA – LEILOEIRO OFICIAL – JUCESP 415**

GUARIGLIA LEILOEIRO OFICIAL

**LEILÃO QUINTA-FEIRA - 28/05/2026 - 09h00 - APROXIMADAMENTE 250 VEÍCULOS**

**PRESENCIAL E ONLINE** **VEÍCULOS DE BANCOS E FINANCEIRAS**

**VEÍCULOS EM CAÇAPAVA/SP E CANDEIAS/BA | LOCAL PREGÃO: CAÇAPAVA/SP**

**VISITAÇÃO: HOJE, 28/05/2026, das 07 às 09h**

**Rod. Pres. Dutra - Km 132 - Sentido SP/RJ - CAÇAPAVA/SP | Rodovia BA - 522, KM 5 - Caroba - CANDEIAS/BA**

**CHASSIS:** 93HGM6650KZ112851 - 9BD195A4ZM0921095 - 9BWKB45U3NP027591 - 9BGEB69A0RG255987 - 9BD341ACZPY891275 - 9BRB33BE8L2004048 - 9BWDB45U6MT105375 - 9BD358A83KYJ20841 - 9BHBG41CAKP032830 - 93HRV2830GZ185282 - 9BGEB69H0RG202297 - 9BGEB48A0SG254256 - 8AGEB76H0RR103983 - 9BGEB48A0LG225455 - 93YRBB008LJ121676 - 9BGEB48A0PG148491 - 9BGEY69H0SG112972 - 9BGJB7520SB250378 - 9BGKS48U0KG276415 - 9BWDL5BZ8KP563704 - 9BGEB48A0SG281705 - 9BGKS48U0JG219287 - 9BRBC9F3XK8053260 - 9BGEB69A0PG282149 - 9BGKS48U0KG331935 - 93HGE6850AZ219777 - 9BD17140G62691363 - 9BGJB69X0CB268792 - 9BFZH54J3F8189100 - 9BFZF55A8B8081859 - 9BD19515ZG0717869 - 3VWLN6162BM095825 - 9BFZB55H6F8552440 - 9BHBG51CAKP992809 - 9BD281A2DPYX87373 - 9BGJC6920JB194978 - LJ12EKR25K4009438 - 9BWDG45U8PT090321 - 93HGK5830KZ110428 - 9BFZH55L1F8179116 - 9BGKS69L0EG166874 - 9BD358A4NKYJ46808 - 9BD196271E2178203 - 9BHCP41AARP524992 - 9BWAA45U3GP063878 - 9BFZH55L3F8174225 - 95PZBN7HPCB035125 - 2FMDK4KC6EBA86359 - 9BD135019B2173413 - 9BWDB05U3DT176493 - 9BGTS75J0CC134270 - 3FAHP0JA8AR148765 - 9BD118181C1179220 - 9BFZH55L6G8327116 - WVWPT83C77E241741 - KMHEC41CBCA288445 - 9BFZF55P2D8420316 - 9C6RG5020R0128308 - 99HSHF175TS019352 - 9C6DG3340S0033827 - 9C2KC2200NR174337 - 9C2JC9610SR153302 - 95VZF1C5NPM000077 - 9C6DG25D0R0035187 - 9321BX5J8FD014832 - 99Z0G3004PZ917717 - 9C6RH1150S0040102 - 9C6DG3340S0039566 - 9C2KC2500TR502872 - 99Z0G3009NZ904099 - 9C6RH1150R0031029 - 9C2ND1730TR002321 - 9C6RG5020R0086393 - 9C2ND1740RR207457 - 9C2JC9710SR068504 - 92TA36FZ3SML02496 - 9C2KC2210SR054306 - 99HURF150SS003400 - 9C6RE2140L0015568 - 9C6SEB520R0057938 - 9C2HA07101R254307 - ZFA160000R4980936 - 9BD57824FJY239373 - 9BWAA05U1DP502855 - 93HFC2640HZ125111 - 9BD11812EE1270820 - 9BGKS48U0KG446221 - 9BD358AFVPYM10782 - 9BFZH55L5L8450707 - 9BWAG4127GT504759 - 3N1CN8AE1NL810757 - 9BD341ACZPY862586 - 93Y4SRZ85LJ284467 - 9BGEB69A0RG208101 - 9BD358ACVPYM48866 - 93Y5SRF84JJ947636 - 93HFB9640GZ222308 - WAUACJ8V1F1067269 - 94DFCAP15MB414269 - 9886751CRNKK88484 - 9886111KMPK532966 - SALCA2BG1GH545001 - SALVA2BG6EH870541 - 8AFBR00F8RJ351547 - 988675138NKL17557 - 9886111KMPK528151 - 9BRBY3BEXN4031017 - 93ZC135AZN8499178 - 98PTT47MSLB108006 - 93ZA61BDZS8708470 - 9A9B60020C2DF5026 - 9A9B67020C2DF5034 - 9BGEB69H0PG145906 - 93HFB9640EZ134741 - 98822611XJKB66211 - 93Y4SRF84JJ194776 - 9BGEB69A0RG205024 - KMHJU81DACU447048 - KMHD841GBHU308008 - 9BGEB48A0NG178329 - 8AFAR23L2LJ163381 - WV1DA22H1MA012029 - 93Y4SRT55PJ201373 - 9BGSU19F0CB109606 - 9BGEB69H0NG190245 - 9BFZH55J7J8045007 - 9BGPB69M0CB331998 - 93HFB9670EZ154435 - 9BRBB42E0A5095854 - 93HGE6850BZ121552 - LVVDB12B1CD020163 - 9C2KC2500RR036485 - 9C2KF5220TR003861 - 9C2ND1740TR007812 - 9C6DG3340S0043419 - 9C2KC2200PR012345 - 9C2KC2200KR117427 - 9C2KC2210SR046689 - 9C6DG3320R0159399 - 9C2PC4920NR000402 - 9C2KC2210RR073767 - 9C6SG6210R0029613 - 9C2KC2200RR022488 - 9C6DG25D0R0039947 - 9C2KC2200NR205070 - 9C6RG3850N0030763 - 95V6K1K2RSM002882 - 9C6RG7720S0015931 - 9C2KC2200SR402690 - 9C2NC6110SR015352 - 9C2KC2200RR651311 - 95V6G1C5PPM000189 - 9BD341A5XLY670031 - 93Y9SR3JALJ919732 - 935CEFC2CPB555029 - 9BFZH54L9L8432261 - 9BGKS48G0GG175725 - 988611152GK064728 - 9BWJL45U1GP068863 - 9BHCU51AAPP413159 - 9BD358A4NNYL48533 - 9BFZH55L8L8434680 - 9BD358A7HMYK88178 - 9BFZH54LXM8079238 - 9BD19713NJ3357166 - 93Y5SRF84LJ944727 - 9BRB29BT5K2234598 - 9BD358ATGSYN61242 - 9BFZH55L3K8340270 - 9BD195A4ZG0758594 - 93Y5SRFH4JJ702155 - 9BHBG51CAJP898439 - 9BWDG45U1PT086725 - KNAJE553877383368 - 94DVCGD40CJ834548 - WV1DD42H7EA031754 - WV1DD42H7EA031849 - WV1DD42HXEA031649 - WV1DD42H7EA031091 - WV1DD42H0EA031322 - WV1DD42HXEA031344 - 9BGXH68P0BC159078 - 93YBSR7RHDJ508532 - 93HFA6660BZ127122 - 9BRBB48E8A5103531 - 9BGKS48L0DG219106 - 9BWAA05W6EP018893 - 93YBSR1TH9J147632 - 9BFZD55J5FB753827 - 9BWAB05Z994084692 - 9BRBD48E6D2589630 - 9BGJC69Z0DB230965 - 9BWKA05Z364067776 - 9BD17164LA5506491 - 9BWDA05U89T226301 - 93YBSR1TH9J061813 - 9BFZH55L9F8273390 - 9BGXH75X0CC172355 - 93Y4SRD64FJ484967 - 9BWAB05Z5A4017382 - 9BGXH68P0BC152363 - 93Y4SRD04FJ400833 - 9BGKA48G0FG442324 - 99HJF1150SS003850 - 9C2NC6110RR014582 - 93YBSR7RHEJ236484 - 9BGKS48G0FG310295 - 9BWAL5BZ2JP043015 - 9BFZB55PXG8572859 - 93YF62S0XTJ332060 - 95PZBN7HPAB016542 - 8AJFZ29G4A6102488 - 8AJFZ29G8B6118873 - 9BWAB05Z3C4036645 - 9362MKFWXCB037974 - 93HGK5880JZ127511 - 9BFZB55H4F8987392 - 93XFRH77WCCB60656 - 8AWPL45ZXFA512087 - 3N8CP5HE1HL494880 - 95PJN81EPGB093753 - 99HJF1150SS009009 - 9C6RG3160R0154726 - 9C2MC4410NR109929 - LJCJCKLS4SS005006 - 9C6RG3160N0036124 - 99HSHF250SS000217 - 9BD197132D3005150 - 9BWAG4120GT520365 - 93HGM6650KZ112499 - 95PBCK51DNB024203 - 98861115XMK433410 - 9BGEA69H0LG128735 - JMYXTGA2WCZA12687 - 9BGJB75Z0DB219856 - 9BG148LP0DC487462 - 9BGJC6920HB202642 - 95PBCK51DLB000990 - 9BGAV48W08B173456 - 9BD17201A63198809 - 8AWZZZ377WA104887 - 9BGSU19F0EC109043 - 9BWZZZ30ZTP025829 - 9BHBG51DADP025752 - 9BM693186EB972873 - 9BVAG20C5EE823356 - 8AC906655KE168930 - 9BGEB48A0MG165088 - 9BRB29BT1D2015740 - 9BWAB45Z7B4068732 - 9BWKB05Z244013511 - 9C2RC9100MR001514 - 9C2KC1660ER019924 - 95VD42L5CDM006074 - WB10581AX5ZL95716 - 9BWAA05U3AT050409 - 9BWAA05U89T024044 - 9C2KC2210TR028110 - 9C6DG2510F0011285 - 9C6RG9920S0016672 - 9C2KC2200NR165351. **| LOTES DE MÓDULOS FOTOVOLTAICOS / MATERIAIS / EQUIPAMENTOS.**

**SEXTA-FEIRA, 29/05/2025 - 14h00 - SOMENTE ONLINE**
**APROXIMADAMENTE 50 LOTES**

**VISITAÇÃO: 29/05/2026, das 08 às 14h**
**Rodovia Presidente Dutra**
**Km 132 SP/RJ - CAÇAPAVA/SP**

**Consulte relação completa de veículos no site.**
**Condições de venda e pagamento constarão no catálogo próprio.**

**Informações: (12) 3654-1000** /GUARIGLIALEILOES

**VISITE NOSSO SITE:**
**www.GUARIGLIALEILOES.com.br**
**ANTONIO LUIZ GUARIGLIA - LEILOEIRO OFICIAL - JUCESP 415**

# Após ameaça, Israel expande ataques ao Líbano a despeito de cessar-fogo

Exército estende ordens de retirada; alvos vão além de território ocupado no passado

Guilherme Botacini

**Israel expande ataques no Líbano**

- Linha amarela: Zona de controle definida por Israel
- Unifil: Área com presença e bases das tropas da ONU
- Linha Azul: Demarcada pela ONU em 2000, após Israel retirar suas tropas de solo libanês; não é uma fronteira oficial)
- Colinas de Golã: Território na fronteira com a Síria que Tel Aviv capturou e anexou após a Guerra dos Seis Dias, em 1967

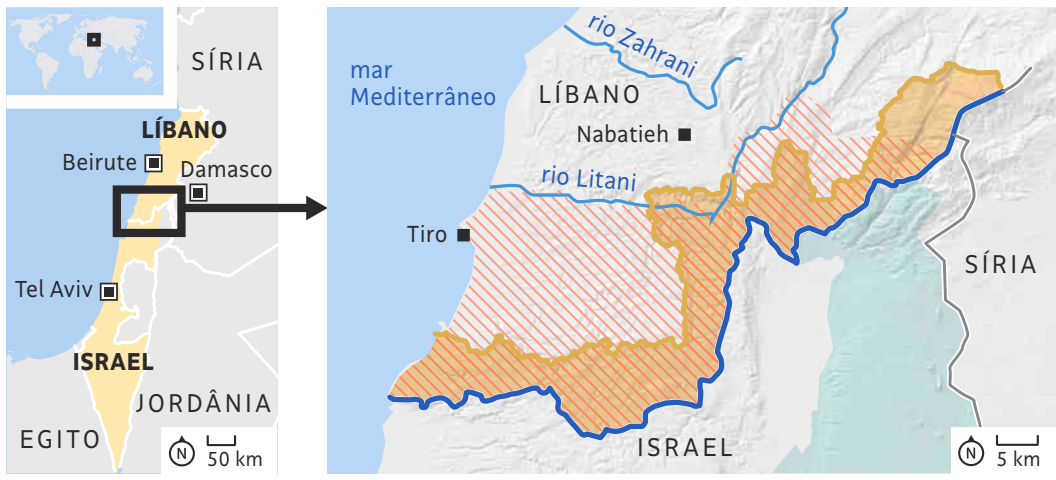


**BRASÍLIA** As Forças Armadas de Israel declararam todo o território do Líbano ao sul do rio Zahrani uma "zona de guerra", nesta quarta-feira (27), cobrindo como espaço potencial de operações aéreas e terrestres uma área inédita neste século e que vai além da que ocupou de 1982 a 2000.

"O Exército de Israel não está tirando o pé do acelerador. Pelo contrário, eu disse para acelerar ainda mais", havia dito na segunda-feira (25) o primeiro-ministro de Israel, Binyamin Netanyahu.

A expansão das operações foi anunciada pelo porta-voz do Exército israelense, Avichay Adraee, acompanhada de uma ordem de retirada de todos os habitantes ao sul do rio, incluindo cidades maiores e até então fora da zona de exclusão, como Tiro, na costa, e Nabatieh, esta já além do rio Litani —ambas atingidas pelos novos ataques.

A divisa geográfica do rio Litani é o limite ao sul do qual se retiraram as forças de Israel após a invasão no início da década de 1980 e da ocupação do território libanês; é também ao sul desse rio que ainda opera a frágil missão da ONU (Unifil), cujo mandato termina no fim do ano sem renovação prevista.

As ordens para que civis se retirem para o norte do rio Zahrani, portanto, indicam nova fase do conflito entre Israel e o Hezbollah, o que sugere planejamento e disposição de Tel Aviv de ampliar sua presença militar em uma área ainda maior do território vizinho —e apesar de um cessar-fogo em vigor desde o dia 17 de abril, mas apenas no papel.

Os dois lados desrespeitam a trégua com ataques que têm aumentado gradativamente e já vêm ocorrendo nessa área desde o início do cessar-fogo.

Segundo o Centro Alma, grupo de pesquisa de Israel que se dedica às fronteiras norte do país e tem relações com o Exército, Tel Aviv lançou 784 ataques aéreos fora da zona de exclusão, de cerca de 570 km², segundo o jornal britânico Financial Times.

**3.200**
**pessoas morreram desde o começo da guerra, segundo o Ministério da Saúde libanes; 31 foram mortas em um período de 24 horas após o anúncio de novos ataques por Israel**

A área é uma faixa dentro de território libanês também chamada de "linha amarela", assim como a divisa semelhante criada na Faixa de Gaza durante a trégua no território palestino. Apenas 78 bombardeios ocorreram dentro da zona libanesa.

Por outro lado, também segundo o Centro Alma, o Hezbollah atacou forças israelenses ou comunidades no norte de Israel 545 vezes desde a trégua, a grande maioria desses ataques operados com drones. Dez soldados israelenses foram mortos, segundo Tel Aviv.

Enquanto Netanyahu anunciava o aprofundamento das operações no Líbano no início da semana, Beirute afirmava que novos ataques de Israel mataram ao menos 31 pessoas em um período de 24 horas.

De acordo com o Ministério da Saúde libanês, mais de 3.200 pessoas morreram desde o início dos ataques, e mais de 1,2 milhão foram deslocadas pelo conflito desde que o Hezbollah se juntou à reação do Irã aos ataques de Israel e dos EUA, no fim de fevereiro.

A facção xiita apoiada por Teerã, por sua vez, disse nesta quarta-feira (27) que travou combates próximos com o Exército israelense na cidade de Zawtar al-Sharqiyah, na margem norte do rio Litani e cerca de 10 km da fronteira com Israel.

Delegações dos dois países têm se reunido sob mediação do governo de Donald Trump em Washington, em conversas que resultaram na extensão do apenas teórico cessar-fogo, embora a mera reunião de representantes dos dois países, formalmente em guerra desde a criação do Estado judeu, não seja pouco relevante.

O Departamento de Estado espera uma nova reunião nesta sexta (29) com delegações militares dos dois países, e negociações políticas nos dias 2 e 3 de junho.

O fator que mais dificulta as conversas não estará à mesa: o Hezbollah discorda de qualquer negociação que não passe pelo fim do conflito de Israel e dos EUA com seu fiador, o Irã. Israel, por sua vez, aproveita sua posição para não abrir concessões em seu objetivo de desarmar e, se possível, eliminar o grupo xiita.

Com Reuters e The New York Times

# Pilar de ordem econômica, liberdade de navegação entra em xeque com guerra no Irã

Victor Lacombe

**SÃO PAULO** Com a guerra no Irã completando três meses nesta quinta-feira (28), o status final do estreito de Hormuz após as negociações de cessar-fogo entre o país persa e os Estados Unidos é um dos pontos mais aguardados pela comunidade internacional.

Especialistas ouvidos pela imprensa americana e até mesmo diplomatas brasileiros falam no fechamento da via marítima por parte do Irã em termos de uma arma de destruição em massa na sua capacidade de causar dano à economia global —é por Hormuz que passa quase toda a produção de petróleo e gás dos países do golfo Pérsico.

Teerã, que diz que o estreito faz parte das águas territoriais iranianas, tem cobrado pedágios de navios que desejem atravessar a via e levantado a ideia de tornar a taxa permanente. Se implementada, a prática violaria pelo menos 40 anos de precedentes jurídicos que garantem um pilar da ordem econômica mundial: a liberdade de navegação.

"Tanto o bloqueio do Irã quanto o dos EUA são ilegais", diz Nitish Monebhurrun, professor do CEUB (Centro Universitário de Brasília) e doutor em direito internacional pela Universidade Sorbonne, na França. "Isso é previsto naquele que é o 'texto sagrado' do direito internacional do mar, a Convenção de Montego Bay."

O tratado, negociado pela ONU em 1982 e concluído na cidade jamaicana de Montego Bay, foi ratificado por quase todos os países do mundo, com exceção justamente dos EUA e do Irã. Monebhurrun, entretanto, diz que isso não suspende a validade do tratado nesse caso, uma vez que os dois países sempre agiram em respeito ao direito consuetudinário internacional (isto é, às regras em vigor) mesmo sem ratificar a convenção.

Também não importa, segundo o professor, que Teerã considere o estreito parte de seu território, uma vez que o princípio de livre navegação para embarcações civis de bandeiras neutras se aplica mesmo em águas territoriais e em períodos de guerra.

"Não pode haver um bloqueio físico e não pode haver uma condição financeira, isto é, um pedágio. Em princípio, estreitos não podem ser obstruídos, e não há exceção a essa regra", afirma. Os EUA argumentam que não fizeram um bloqueio do estreito, mas sim dos portos iranianos, algo que Monebhurrun classifica de "uma forma retórica de apresentar esse bloqueio".

Para o professor Douglas Guilfoyle, da Universidade de New South Wales (Austrália), porém, o bloqueio dos EUA é legal pelo direito da guerra, embora o conflito tenha sido iniciado ilegalmente por Washington. "Uma vez que há uma guerra em curso, bloquear portos é uma ferramenta legítima da guerra naval", afirma Guilfoyle, que é doutor em direito internacional pela Universidade de Cambridge.

Para Monebhurrun, qualquer arranjo após o conflito que mantenha pedágios ou controle completo do Irã sobre Hormuz seria "a ratificação de uma ilegalidade".

Guilfoyle expressa a mesma preocupação. "Isso mostra como as regras podem se desfazer rapidamente se precedentes ruins forem aceitos. Vivemos em um período em que o próprio direito internacional parece estar sobre ataque", afirma.

EM MEIO A NEGOCIAÇÃO

## EUA voltam a atacar alvos militares em território iraniano, afirma agência

**REUTERS** Os Estados Unidos fizeram novos ataques ao Irã, tendo como alvo um local militar que, segundo autoridades, representava uma ameaça às forças americanas e ao tráfego marítimo comercial no estreito de Hormuz, disse uma autoridade americana à agência Reuters nesta quarta (27).

O funcionário, que falou sob condição de anonimato, afirmou que os militares americanos também interceptaram e abateram múltiplos drones iranianos que representavam ameaça semelhante.

Os ataques americanos ocorrem em meio a negociações para encerrar a guerra, que já chegou a três meses, matou milhares de pessoas e elevou drasticamente os preços globais de energia desde seu início.

Os EUA realizaram o que chamaram de "ataques defensivos" contra o Irã na segunda (25), algo que Teerã classificou como violação do frágil cessar-fogo entre os dois países.

# Extremista que se escondeu em comunidade brasileira em Berlim é condenada a 13 anos

Daniela Klette, ex-integrante de grupo terrorista de esquerda, viveu décadas na clandestinidade e foi identificada em grupo de capoeira

**José Henrique Mariante**

BERLIM Daniele Klette, extremista de esquerda que se escondeu por décadas em uma comunidade brasileira em Berlim, foi condenada nesta quarta-feira (27) a 13 anos de prisão pelo Tribunal Regional de Verden, no norte da Alemanha. A pena se refere a seis acusações de roubo qualificado, extorsão e outros crimes, cometidos de 1999 a 2016.

Klette, hoje com 67 anos, nega a participação no assalto a um carro-forte em Cremlingen, no estado da Baixa Saxônia, peça principal da acusação. Em uma operação violenta, com tiros disparados contra seguranças da empresa de valores, € 1,3 milhão (R$ 7,57 milhões) foram levados. Não houve vítimas, mas um dos seguranças, com crise de ansiedade, morreu mais tarde em um hospital psiquiátrico.

Os advogados de defesa contestam a versão, afirmando que o julgamento tinha motivações políticas. Klette, identificada pelas autoridades como ex-integrante do grupo terrorista Facção Exército Vermelho (RAF, na sigla em alemão), passou décadas foragida. Os roubos mais recentes, segundo a Promotoria, foram realizados para custear a clandestinidade.

Outros dois ex-integrantes da RAF acusados de participarem dos assaltos, Burkhard Garweg e Ernst-Volker Staub, continuam na lista de procurados .

Daniela Klette, ex-integrante do grupo extremista Facção Exército Vermelho Sina Schuldt via Reuters

"Promotores de Justiça da Alemanha temem que o grupo esquerdista Facção Exército Vermelho (RAF), que realizou uma campanha de terror nos anos 1970 e 1980, possa estar ressurgindo", informava esta **Folha** em 21 de maio de 2001. Análises tinham encontrado DNA de Klette e Staub na cena de um outro assalto, em Duisburg, dois anos antes.

Klette compunha a terceira geração de um grupo criado à margem dos movimentos sociais de 1968. A primeira geração da facção, conhecida pelo sobrenome de seus fundadores, Baader-Meinhof, é responsabilizada por ao menos 34 mortes ocorridas em diversos ataques terroristas de 1970 a 1991.

Dois episódios protagonizados pelo grupo foram especialmente marcantes: o sequestro de um avião da Lufthansa por terroristas palestinos, que buscava liberar integrantes do Baader-Meinhof presos na Alemanha, em 1977, e o assassinato de Alfred Herrhausen, CEO do Deutsche Bank, em 1989.

Presa em 2024 após um jornalista canadense usar inteligência artificial para comparar fotos antigas com imagens encontradas na internet, Klette foi identificada em meio a um grupo de capoeira de Berlim, em uma publicação feita em rede social.

Segundo a imprensa alemã, Klette morava em Kreuzberg, bairro boêmio da capital alemã, com histórico de abrigar imigrantes. Adotou até um nome brasileiro, Cláudia Ivone.

"Eu não conheço Daniela Klette, eu conheço a Cláudia. Ela era como uma irmã para mim", declarou à emissora WDR Emerson Gomes da Silva, que morou em Berlim e voltou para o Brasil nos anos 2000. Klette, inclusive, viajou para o país para visitá-lo. Ela tinha um passaporte italiano falsificado em seu apartamento quando foi presa. No local, além de milhares de euros e um quilo de ouro, policiais encontraram um fuzil Kalashnikov, uma metralhadora e um armamento antitanque.

Norrased Palasing via Reuters

## Socorristas encontram com vida 5 dos 7 desaparecidos no Laos

Cinco das sete pessoas que ficaram presas na última semana em uma caverna inundada no Laos foram encontradas com vida nesta quarta-feira (27), informaram equipes de resgate laocianas e tailandesas. Os socorristas seguem as buscas pelas outras duas pessoas. O grupo de sete moradores entrou na caverna na província central de Xaysomboun, a 125 km da capital Vientiane, em 20 de maio. Autoridades estimam que eles ficaram presos a mais de 100 metros da entrada da caverna.
Eles estavam procurando ouro, mas ficaram presos no local, afirmou um socorrista. Isso aconteceu depois que fortes chuvas provocaram uma enchente repentina, bloqueando a saída da caverna.

# *Ebola é 1º teste da falta dos EUA na saúde global*

Retirada americana da OMS gerou riscos à população; alerta teria soado mais cedo

**Lúcia Guimarães**

É jornalista e vive em Nova York desde 1985.
Foi correspondente da TV Globo, da TV Cultura e do canal GNT

A conta chegou. O surto de ebola anunciado na República Democrática do Congo é o primeiro teste de uma crise global de saúde desde que os Estados Unidos se desligaram da Organização Mundial de Saúde (OMS) e desmantelaram a Usaid, a agência internacional de desenvolvimento.

Em apenas 11 dias, a RDC registrou mais de mil casos e mais de 200 mortes —um dos avanços mais rápidos da história do registro de doenças infecciosas.

Poucos duvidam que o alerta para a doença com uma taxa média de mortalidade de 50% teria soado mais cedo, sob o nível de monitoramento sanitário que existia, antes de Elon Musk ser instalado em Washington, em 2025, para quebrar tudo.

Uganda, que já registrou sete casos na capital, Kampala, fechou a fronteira com a RDC nesta quarta (27).

O governo de Donald Trump decidiu enviar cidadãos americanos expostos ao ebola para centros de quarentena no Quênia —uma decisão extraordinária, que contrasta com outras epidemias de vírus letais, quando os pacientes eram trazidos para receber tratamento especializado nos EUA.

Um grupo de funcionários do serviço de Saúde Pública do governo federal vai ser enviado ao Quênia e, segundo o The New York Times, citando fontes anônimas, a intenção é impedir o retorno ao país de qualquer cidadão americano exposto ao vírus.

**Poucos duvidam que o alerta para a doença com uma taxa média de mortalidade de 50% teria soado mais cedo, sob o nível de monitoramento sanitário que existia, antes de Elon Musk ser instalado em Washington**

Um memorando revelado pela rede ABC contém um apelo do CDC (Centro para Prevenção e Controle de Doenças) a seus funcionários para se apresentarem como voluntários e fazer triagem nos três aeroportos que recebem viajantes de países da África Central, a duas semanas do primeiro jogo da Copa do Mundo. O Canadá, que também sedia a Copa, além do México, anunciou a suspensão temporária de entrada de viajantes de RDC, Uganda e Sudão do Sul.

Com a saída da OMS, o governo dos EUA perdeu a capacidade de coordenar esforços com órgãos multilaterais de saúde —uma ausência que, além de afetar todo o planeta, com um rombo de mais de meio bilhão de dólares no orçamento da OMS, coloca a população americana sob maior risco.

Em 2025, o CDC demitiu centenas de funcionários ligados à prevenção de epidemias e pandemias, os chamados "detetives de doenças", profissionais altamente especializados. A controversa gestão do secretário de Saúde e Serviços Humanos, Robert Kennedy Jr., impulsionou renúncias em massa no CDC.

O surto de ebola na RDC confirma também a previsão nefasta feita depois que o mundo emergiu da pandemia de Covid-19: a próxima crise viria de uma zona de conflito. A ocupação do leste da RDC por uma milícia apoiada por Ruanda desmonta cadeias de autoridade em saúde pública.

Os maiores obstáculos ao combate do último surto de ebola na África, em 2018, ocorreram em áreas com populações de refugiados deslocados por conflitos regionais. Naquele período, como agora, houve múltiplos ataques a hospitais.

A atual cepa Bundibugyo do ebola avançando na África não tem vacina ou tratamento antiviral. E faz voltar também o debate sobre a importância de prevenção com recursos humanos, não apenas com tecnologia para vacinas. A rapidez com que a vacina contra a Covid-19 foi desenvolvida não elimina a necessidade de estruturas humanas de saúde pública.

DOM. Sylvia Colombo SEG. Bianca Santana
TER. Mundo Leu QUA. Rui Tavares QUI. Lúcia Guimarães
SEX. Laura Greenhalgh SÁB. Igor Patrick

# Cubano acusado de derrubar aviões dos EUA morou por anos na Flórida

Episódio envolvendo González-Pardo gerou indiciamento de Raúl Castro por homicídio

**David C. Adams**

MIAMI | THE NEW YORK TIMES Por quase dez anos, um piloto aposentado da Força Aérea cubana, o tenente-coronel Luis Raúl González-Pardo, 65, viajou entre Cuba e a Flórida, entrando nos Estados Unidos sem revelar seu histórico militar e passando despercebido.

Isso durou até sua prisão em novembro, quando foi acusado de não mencionar nos formulários de imigração dos EUA que havia sido membro da aviação militar cubana por quase 30 anos.

González-Pardo se declarou culpado em janeiro das acusações de fraude imigratória e aguarda ser sentenciado em 28 de maio no Tribunal Federal de Jacksonville, Flórida. Ele está preso preventivamente e pode receber uma pena máxima de 10 anos.

Na quarta (20), González-Pardo enfrentou acusações ainda mais graves quando foi incluído como réu em uma denúncia federal contra o ex-líder cubano Raúl Castro e outros quatro membros da Força Aérea cubana.

Todos são acusados de conspiração para cometer assassinato em um caso envolvendo a morte de três americanos e um residente dos EUA, todos de ascendência cubana, que eram membros do Irmãos ao Resgate, um grupo de pilotos que vasculhava os mares em busca de balseiros fugindo de Cuba.

Os quatro morreram em fevereiro de 1996, quando caças cubanos abateram dois aviões civis operados pelo grupo no espaço aéreo internacional, no estreito da Flórida. Um terceiro avião escapou e pousou em segurança em Miami.

Luis Raúl González-Pardo (à esq.) diante de aeronave cubana Departamento de Justiça dos EUA via NYT

Havana disse que os aviões violaram seu espaço aéreo ao lançar panfletos contra a ditadura cubana sobre a capital.

Se for considerado culpado na nova denúncia, González-Pardo pode ser condenado a prisão perpétua. Seu advogado, Miguel Rosada, recusou-se a comentar qualquer uma das acusações. Segundo a denúncia, o piloto conduziu um dos caças MiG envolvidos no abate, mas não abriu fogo.

Luis Domínguez, um ativista cubano no sul da Flórida, disse ter passado anos tentando identificar todos os pilotos envolvidos no episódio. "Ele estava em um daqueles MiGs naquele dia", disse Domínguez, investigador da Fundação para os Direitos Humanos em Cuba, um grupo que se descreve como promotor da democracia na ilha. "E ele é o único que está aqui, e a quem temos acesso, que pode dizer quem participou."

**Republicanos fizeram denúncia ao governo Biden**

**Em 2024, em uma carta a autoridades do governo Biden, quatro membros republicanos do Congresso da Flórida destacaram que González-Pardo estava "notoriamente ligado" ao incidente do Irmãos ao Resgate.**

Por anos, dois MiGs foram identificados como envolvidos no abate. Em 2003, um Tribunal Federal dos EUA indiciou os dois pilotos e seu comandante, mas eles moravam em Cuba e nunca foram julgados.

Domínguez disse que em 2014 soube de um relatório da Icao (Organização Internacional de Aviação Civil) sobre o caso. O documento, encomendado em 1996 pelas Nações Unidas, detalhava o envolvimento de outros dois MiGs na perseguição ao terceiro avião que retornou à Flórida, pilotado por José Basulto, fundador do Irmãos ao Resgate.

As transcrições contidas no relatório mostraram que durante a perseguição, um dos pilotos usou seu nome real, "Gual", em vez de seu nome militar. Um dos pilotos indiciados na última quarta-feira se chama José Fidel Gual Barzaga.

Registros judiciais mostram que González-Pardo entrou pela primeira vez nos Estados Unidos em maio de 2017, quando também não revelou seu serviço militar em Cuba. Em 2024, entrou no país novamente "após receber liberdade condicional humanitária" sob um programa do governo Biden para migrantes, segundo seu acordo de confissão na denúncia de fraude imigratória.

Domínguez disse que havia procurado autoridades federais americanas para compartilhar o que havia descoberto sobre os pilotos cubanos. Um porta-voz do FBI em Miami disse que a agência não comentaria a investigação.

O indiciamento do ex-líder cubano o Raúl Castro acontece em meio à crescente tensão do governo de Donald Trump com o regime de Cuba. Castro enfrenta quatro acusações de homicídio e duas de destruição de aeronave.

# Bolívia flexibiliza uso de estado de exceção em meio a protestos

LA PAZ | REUTERS E AFP O governo boliviano revogou nesta quarta (27) uma legislação de 2020 que dificultava a declaração de estado de exceção pelo Executivo e o emprego das Forças Armadas para conter manifestações. A mudança foi autorizada pela Assembleia Nacional boliviana na véspera.

Com a revogação, o presidente Rodrigo Paz pode enviar um pedido de análise para estado de exceção que deve ser autorizado em até 72 horas pelos parlamentares.

Governistas e opositores apoiaram a mudança, que vem na quarta semana de bloqueios de estradas e manifestações lideradas por apoiadores do ex-presidente Evo Morales e por líderes sindicais. Eles exigem a renúncia de Paz, um presidente de centro-direita.

Os distúrbios têm causado escassez de alimentos, combustível e medicamentos nas cidades de La Paz e El Alto.

Em entrevista à agência de notícias AFP, Zulma Hinojosa chorou ao relatar as dificuldades para encontrar medicamentos e levar o filho até o hospital infantil, partindo da cidade de El Alto, perto de La Paz, onde moram a 4.150 metros de altitude.

O menino, de 13 anos, tem asma e problemas cardíacos. Oxigênio e medicamentos são escassos nos hospitais na capital após quase um mês de bloqueios. Ele não pode ser exposto ao estresse nem caminhar tanto, porque ele toma remédios", e a viagem "é uma verdadeira odisseia", disse a mulher de 44 anos.

Desde o início de maio, organizações de trabalhadores, agricultores, professores e transportadores têm bloqueado estradas para exigir que Rodrigo Paz, no poder há seis meses, tome medidas para enfrentar a crise econômica, a pior em quatro décadas, e renuncie à Presidência.

Os bloqueios de estradas, que também afetam outras regiões da Bolívia, são mais intensos em El Alto e La Paz, onde medicamentos, alimentos e gasolina são escassos e os preços dispararam.

No hospital público de Clínicas de La Paz, um dos mais antigos e maiores do país, o neurocirurgião Enrique Coritza, chefe da Unidade de Centro Cirúrgico, disse à AFP que o estoque atual de oxigênio durará apenas alguns dias. "Não sabemos como estará a situação a partir de quinta-feira."

Mulheres protestam com utensílios de cozinha em frente à polícia, em La Paz, na Bolívia Claudia Morales / Reuters

Segundo o governo, pelo menos quatro pessoas morreram porque os bloqueios nas estradas impediram atendimento médico em tempo hábil. Até o momento, não há dados sobre o impacto nos hospitais.

A grave escassez de alimentos na cidade de La Paz e nos arredores também afeta os hospitais.

"Não temos carne bovina, não temos frango, não temos frutas e verduras, o que causa deficiências nutricionais nos pacientes", explica Christian Calle, diretor do setor de farmácia do hospital.

O governo brasileiro atendeu a um pedido da Bolívia e vai enviar o avião que servirá de apoio no transporte de alimentos durante a crise econômica e política. O planejamento é que uma aeronave da Força Aérea Brasileira seja enviada a La Paz, com insumos, segundo auxiliares ouvidos pela **Folha**.

Grupos protestaram para exigir o fim dos bloqueios. "O povo não aguenta mais", afirmava uma faixa em uma marcha realizada na terça.

# PM de SP registra 50 casos por mês de uso inadequado de câmera corporal

Secretaria da Segurança Pública diz que irregularidades são apuradas com as devidas responsabilizações; ocorrência com morte tinha 2 de 3 equipamentos sem carga

**Paulo Eduardo Dias e Tulio Kruse**

Modelo de câmera corporal da Motorola que substituiu dispositivo anterior Divulgação SSP/SP

**SÃO PAULO** O uso incorreto de câmeras corporais por policiais militares em São Paulo gerou 310 procedimentos disciplinares no segundo semestre de 2025 —média de 50 por mês, de 7 de julho a 31 de dezembro, segundo dados da Corregedoria da PM.

Naquele período, o estado operava com 11.965 equipamentos Motorola, implantados a partir de maio do ano passado. Atualmente, o estado possui 15 mil equipamentos, marca alcançada neste mês, após atraso da gestão Tarcísio de Freitas (Republicanos), uma vez que a previsão era atingir ainda o número no primeiro trimestre.

Das 310 apurações, 296 foram classificadas como infrações de natureza média, e 14, como graves; 61 já foram concluídas. As punições incluíram oito permanências disciplinares —quando o policial fica confinado ao batalhão— e 28 repreensões, registradas no prontuário.

Os números estão disponíveis no site do programa Muralha Paulista, mas o governo Tarcísio não divulga as condutas que motivaram cada procedimento. Também não há dados de períodos anteriores para comparação.

Policiais civis que investigam mortes cometidas pela PM relataram à **Folha** ser comum agentes alegarem que as câmeras estavam descarregadas ou desligadas durante a ação, situação que não mudou com as novas câmeras da Motorola.

A reportagem apurou com oficiais e praças que a recarga e o envio de imagens levam cerca de 12 horas — o que, em tese, impede que todos os equipamentos estejam disponíveis a cada turno. No entanto, muitos policiais pegam os objetos antes da carga total.

"Quando constatadas irregularidades no uso das câmeras, são realizadas as apurações necessárias e responsabilizações devidas", disse em nota a SSP (Secretaria da Segurança Pública).

"No referido período, foram instaurados procedimentos disciplinares em razão de descumprimento de normas relacionadas ao correto uso do equipamento, como desativação ou não ativação da câmera durante todo o turno de serviço, obstrução involuntária ou voluntária da lente e descarregamento da bateria, que geraram apurações e responsabilizações devidas", acrescentou a pasta.

Após a publicação desta reportagem, a Secretaria destacou ainda que "a atual tecnologia utilizada pela Polícia Militar conta com sistema de pré-buffer, que retroage a captação em até 90 segundos". "Além disso, o novo modelo permanece ligado desde sua retirada da base de acoplamento."

Um exemplo de falha no uso das câmeras ocorreu em 13 de junho de 2025, no centro de São Paulo. O morador de rua Jefferson de Souza Santos estava rendido e desarmado quando foi baleado com tiros de fuzil pelo tenente Alan Wallace dos Santos Moreira, conforme o registro da ocorrência e posterior investigação. O boletim de ocorrência do DHPP (Departamento de Homicídios e de Proteção à Pessoa) registrou que o tenente informou aos investigadores que sua câmera estava descarregada no momento da ação. Ele ficou em silêncio em juízo.

Conforme a denúncia do promotor Enzo Boncompagni, Moreira estava acompanhado por um soldado, que tentou cobrir a lente de sua câmera durante os disparos, e de um terceiro PM, que também estava com a bateria descarregada. Moreira e o soldado estão presos e irão a júri popular. A versão dos agentes de que Souza teria tentado tomar a arma do soldado foi desmentida pelas gravações.

**310**
**é o número total de procedimentos disciplinares abertos pela PM de SP no segundo semestre de 2025 —de 7 de julho a 31 de dezembro daquele ano**

**14**
**é a quantidade de registros classificados como graves no segundo semestre de 2025**

A gravidade das infrações relacionadas às câmeras —leve, média ou grave— é definida pela irregularidade cometida e pelo grau de intencionalidade. No caso de bateria descarregada, apura-se se a falha foi por falta de energia no batalhão ou omissão do policial. O mesmo critério vale para a obstrução da lente.

Um oficial da PM ouvido pela reportagem disse que o policial é obrigado a comunicar a falta de bateria ao superior imediato, que decide se mantém o policiamento ou determina o retorno à base.

Equipes de radiopatrulha, que atendem chamados pelo 190 de forma contínua, têm maior consumo de bateria, mas também maior facilidade de troca, pela proximidade com o batalhão.

Em 3 de abril deste ano, a soldado Yasmin Cursino Ferreira, 21, atirou e matou a ajudante-geral Thawanna da Silva Salmázio, 31, mãe de cinco filhos, em Cidade Tiradentes, na zona leste.

Yasmin estava sem câmera corporal porque a PM não havia concluído o processo burocrático para emissão do cartão eletrônico vinculado ao seu CPF —necessário para retirar o equipamento da doca, base de recarga e transferência de imagens. Formada em dezembro, ela já atuava no patrulhamento da região onde o crime ocorreu.

Ainda conforme a pasta da Segurança Pública, a recarga de bateria e a transferência de dados reunidos ocorrem em até 8 horas, prazo inferior ao turno de 12 horas de trabalho do policial, garantindo disponibilidade contínua das câmeras a cada troca de efetivo.

"A distribuição dos equipamentos segue matriz de risco elaborada pelo Centro de Inteligência da PM, apresentada ao Supremo Tribunal Federal (STF), que priorizou áreas com maior necessidade", informou a gestão estadual.

# Marcola nega conhecer influenciadora Deolane, afirma defesa

**SÃO PAULO** A defesa de Marco Willians Herbas Camacho, o Marcola, considerado o chefe máximo do PCC, disse nesta quarta-feira (27) que ele não conhece a influenciadora Deolane Bezerra e que ficou "indignado" com a investigação sobre lavagem de dinheiro da facção.

Deolane foi presa na Operação Vérnix, da Polícia Civil de São Paulo com o Ministério Público, no dia 21.

Ela é suspeita de lavar dinheiro da facção criminosa por meio de uma transportadora de fachada, a empresa Lado a Lado. A influenciadora nega qualquer relação com o PCC. A defesa de Marcola diz que ele é inocente.

A investigação chegou até Deolane depois de identificar a ligação dela com Everton de Souza, o Player. Ele é apontado pela polícia como gestor indireto da transportadora Lado a Lado.

Segundo o Ministério Público, a proximidade entre Deolane e Francisca Alves da Silva, mulher de Alejandro Camacho Júnior, irmão de Marcola, foi um dos elementos considerados para iniciar a investigação sobre a suposta participação da influenciadora na lavagem de dinheiro para o Primeiro Comando da Capital.

"Bruno Ferullo, advogado de Marco Willians Herbas Camacho, vem a público informar que, em atendimento realizado com seu constituinte no dia 25 de maio na Penitenciária Federal em Brasília, este tomou ciência dos fatos relacionados ao inquérito policial/investigação que motivou a decretação de sua prisão preventiva", diz a nota enviada pelo advogado à imprensa.

"Diante das informações apresentadas, Marco manifestou surpresa e indignação, declarando desconhecer os investigados Deolane e Everton, afirmando que seu único vínculo com o caso se restringe ao parentesco com seus sobrinhos Leonardo e Paloma e com seu irmão Alejandro", diz a nota.

"Ademais, [Marcola] negou qualquer participação nos fatos investigados, bem como a titularidade, direta ou indireta, da transportadora mencionada na investigação, relatando que tampouco possui o vulgo 'narigudo' que lhe é atribuído pela autoridade policial", diz o advogado.

A investigação aponta que a empresa Lado a Lado funcionava como uma espécie de caixa do crime organizado.

Conforme mostrou a **Folha**, Deolane declarou à Receita Federal ter ganhado 7,5% do que recebeu em contas correntes ao longo de quatro anos, segundo investigação da polícia.

Foram R$ 7,6 milhões em créditos de 2018 a 2022, sendo que apenas R$ 577 mil foram relatados ao órgão de auditoria fiscal.

Esses números constam do relatório final do inquérito que apurou um esquema de lavagem e dissimulação de valores envolvendo a facção criminosa.

A Polícia Civil afirma ter identificado uma "complexa engrenagem financeira estruturada em torno da pessoa Deolane Bezerra", e a decisão que decretou a prisão preventiva (sem prazo) da influenciadora cita um padrão de vida "desproporcional a qualquer fonte de renda lícita apurada".

**Investigada diz ser vítima de perseguição**

**Em carta enviada da prisão, Deolane negou participação no suposto esquema de lavagem de dinheiro e se disse vítima de perseguição.**

**"Mais uma vez a mãe está enjaulada por pura perseguição e por ser formadora de opinião", escreveu ela no início da carta.**

# PM mata dois pedreiros no Rio; vítimas estavam em moto com ferramentas

**OUTRO LADO** Corporação diz que vai apurar circunstâncias da ocorrência; imagens das câmeras corporais foram requisitadas

**Aléxia Sousa**

**RIO DE JANEIRO** Dois homens morreram após serem baleados durante uma ação da Polícia Militar na manhã desta quarta-feira (27), na localidade da Ipuca, em São Gonçalo, na região metropolitana do Rio.

Segundo moradores da região, as vítimas trabalhavam em uma obra e estavam em uma motocicleta levando ferramentas e marmitas quando foram atingidas pelos disparos. Esse material de construção teria sido confundido com armas.

As vítimas foram identificadas como Marcelo da Cruz Silva, 41, e Edvan Felipe de Assis, 46. Moradores afirmam que Edvan era dono de um bar na região e que, naquela manhã, havia saído para ajudar Marcelo em um trabalho como ajudante de pedreiro.

Tentativa de bloqueio na BR-101, na altura do Jardim Catarina, em São Gonçalo, durante um protesto Reprodução TV Globo

Os dois homens foram encontrados caídos ao lado de ferramentas de obra. Durante a perícia, a Polícia Civil localizou uma ferramenta descrita como uma régua de pedreiro a cerca de 150 metros dos corpos.

Em nota, a Polícia Militar disse que um procedimento apuratório foi instaurado para investigar as circunstâncias em que policiais militares atingiram dois homens em uma motocicleta durante uma ocupação realizada pelo 7º BPM (São Gonçalo).

A corporação afirmou ainda que isolou o local e acionou a Delegacia de Homicídios de Niterói, São Gonçalo e Itaboraí. A PM declarou lamentar as mortes e disse colaborar integralmente com as investigações.

A Polícia Civil informou que policiais militares envolvidos na ocorrência e testemunhas estão sendo ouvidos na delegacia. As armas dos agentes foram apreendidas e serão submetidas a confronto balístico.

Segundo a corporação, as imagens das câmeras corporais dos policiais já foram requisitadas. O local passou por perícia, e os corpos foram encaminhados ao Instituto Médico Legal (IML). Outras diligências seguem em andamento para esclarecer o caso.

As mortes provocaram protestos de moradores, que interditaram a BR-101, na altura do km 306, no sentido Rio. De acordo com a PRF (Polícia Rodoviária Federal), manifestantes atearam fogo em pneus às margens da rodovia por volta das 9h20.

A pista foi totalmente fechada às 9h55. A liberação parcial ocorreu às 10h02, e o trânsito foi normalizado às 11h30, segundo a PRF.

Em fevereiro, o Ministério da Justiça e Segurança Pública divulgou um levantamento mostrando que o número de pessoas mortas por policiais aumentou em 17 estados brasileiros em 2025, atingindo governos sob o comando de diversos partidos: PT, PL, União Brasil, Republicanos, PSD, PSB, Novo e MDB.

Foram 6.519 mortes em 2025, 4,5% a mais do que as 6.238 registradas no ano anterior. Isso representa 18 casos por dia em todo o país. Nordeste e Norte concentraram as maiores altas.

O Rio de Janeiro foi o terceiro estado com o maior número de mortes causadas por policiais, com 798 em 2025 (taxa de 4,63 mortes por 100 mil habitantes), atrás de São Paulo (835, com taxa de 1,81) e Bahia (1.569, com taxa de 10,55).

# Moradores colocam faixa para alertar sobre assaltos em Pinheiros; subprefeitura retira banner em 2 horas

Faixa pendurada por moradores na rua Lisboa, no bairro de Pinheiros, ficou por menos de duas horas no local Reprodução

**Guilherme Matos**

**SÃO PAULO** Moradores da rua Lisboa, na zona oeste de São Paulo, se mobilizam em uma força-tarefa para frear assaltos e furtos que ocorrem na via. Na segunda-feira (25), eles instalaram uma faixa para alertar pedestres e motoristas sobre roubos no local.

"Cuidado! Trecho com alto índice de assalto por motoqueiros. Fiquem atentos!", dizia o banner, que cruzava a rua de um lado ao outro. O alerta foi retirado pela fiscalização da Subprefeitura de Pinheiros em menos de duas horas. Segundo a gestão, a faixa estava em desacordo com a Lei Cidade Limpa.

A faixa é mais uma das tentativas dos moradores de solucionar o problema. O grupo afirma que já procurou o 14º Distrito Policial, participou de reuniões do Conseg (Conselho Comunitário de Segurança), acionou a Subprefeitura de Pinheiros e melhorou a iluminação.

Também instalou placas do Programa Vizinhança Solidária (iniciativa da Polícia Militar que incentiva o monitoramento coletivo da vizinhança) nas fachadas dos estabelecimentos. Até a hipótese de contratar segurança privada foi cogitada.

**Vizinhos relatam que crime ocorre em ciclos**

**Moradores relatam que a criminalidade na região funciona em ciclos. A dinâmica é confirmada pela veterinária Deise Garcia, 33.**

**"Todo dia tem assalto —na Alves Guimarães, na João Moura, na Lisboa, na Capote Valente. Só varia a rua", afirma.**

O resultado, dizem eles, tem sido pífio. "Quando ocorre um assalto e a gente noticia, à noite passa bastante viatura. Depois desaparece", afirma o cabeleireiro Marcelo Oristanio, 60.

Ele está há 17 anos na rua Lisboa, com um salão de beleza. Ele diz perceber um aumento "assustador" da criminalidade. Há duas semanas, ele presenciou um assalto enquanto fechava o portão do estabelecimento.

Paola Cavanha, 66, trabalha na Lisboa desde 2007 e diz que o cenário era muito diferente. Ela conta que alunos do estúdio de pilates e yoga em que atua já foram roubados na via e que, neste ano, um criminoso tentou arrancar o celular das mãos dela, mas não conseguiu.

A SSP (Secretaria de Segurança Pública) afirma haver uma diminuição nos crimes ocorridos na região de Pinheiros.

"No primeiro trimestre deste ano, os registros de roubos e furtos apresentaram queda de 0,25% e 9,3%, respectivamente, em comparação com o mesmo período de 2025", afirmou a pasta em nota encaminhada à **Folha**.

No recorte que considera só a rua Lisboa, há uma tendência de aumento, segundo os dados criminais disponibilizados pela própria SSP. Nos seis primeiros meses do ano passado, foram 24 ocorrências de furto ou roubo no logradouro. De julho a dezembro, os casos aumentaram para 37. De janeiro a março deste ano, já são 24 ocorrências do tipo. Ou seja, em apenas três meses, a quantidade de ocorrências já atingiu o patamar do primeiro semestre inteiro de 2025.

A SSP afirmou, ainda, que a Polícia Militar ampliou o policiamento na zona oeste para coibir os roubos e furtos em Pinheiros e na Vila Madalena. São 62 agentes atuando na área.

A Polícia Civil diz já ter localizado e prendido um homem envolvido nos crimes. Ele teria praticado 13 roubos na região.

Em nota, a Prefeitura de São Paulo também afirma que houve uma redução nos roubos e furtos no primeiro trimestre de 2026. "Na região de Pinheiros, são 7.803 câmeras do Programa Smart Sampa e a Guarda Civil Metropolitana (GCM) mantém patrulhamento 24 horas por dia, com reforço em áreas estratégicas e operações permanentes."

cotidiano

# Tarcísio prevê inaugurar estádio do Ibirapuera até o final de junho

Obra, que começou em janeiro de 2025, está 88% concluída e deve custar cerca de R$ 88 mi; complexo esportivo é tombado

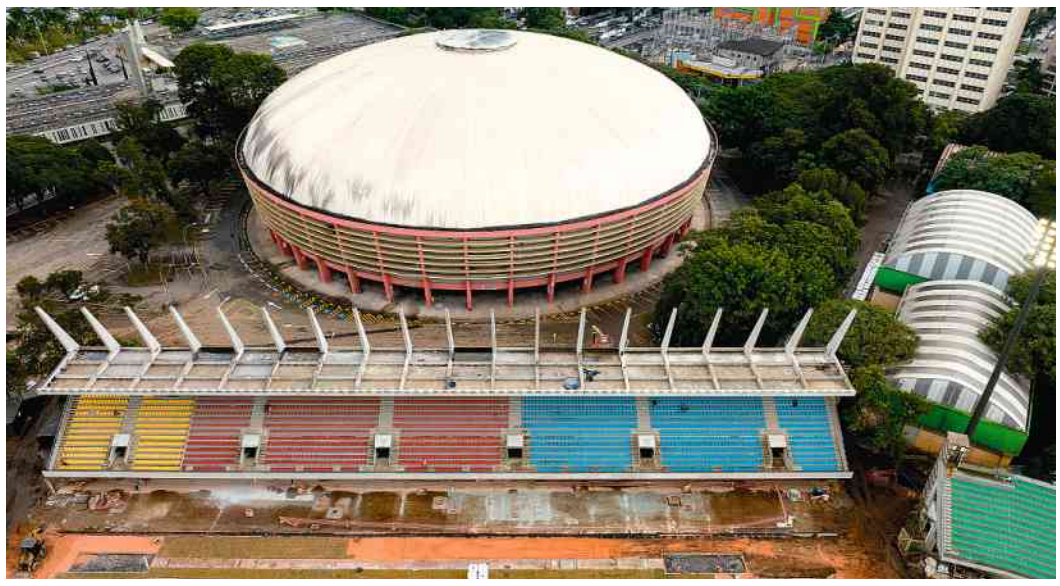

Reforma no estádio Ícaro de Castro Melo, no parque Ibirapuera Zanone Fraissat/Folhapress

André Fleury Moraes

SÃO PAULO Mais de 200 trabalhadores atuam diariamente nas obras do estádio Ícaro de Castro Melo, situado no complexo esportivo do Ibirapuera, na zona sul de São Paulo.

A revitalização do equipamento é uma aposta da gestão do governador Tarcísio de Freitas (Republicanos) não apenas para o atletismo paulistano, mas também para a própria economia da região onde a estrutura está localizada.

Com 88% da obra concluída, a expectativa é inaugurar o estádio até o final de junho para fazer dele, como afirma a secretária de Esportes, Claudia Carletto, "um dos principais templos esportivos no país novamente".

O prazo também atende às pretensões eleitorais de Tarcísio, que pode participar de eventos públicos dessa natureza até o início de julho, três meses antes do pleito de outubro.

A reforma começou em janeiro do ano passado e deve custar aproximadamente R$ 88 milhões aos cofres públicos paulistas. A CDHU (Companhia de Desenvolvimento Habitacional e Urbano) fiscaliza a condução da obra.

Não é uma tarefa simples: assim como os demais equipamentos do complexo esportivo, entre os quais o histórico ginásio do Ibirapuera, o estádio é tombado e qualquer intervenção sobre ele deve passar pelo crivo dos órgãos de defesa do patrimônio.

Grande parte do que havia por ali foi trocada. A começar pelo gramado do campo que, no passado, já recebeu jogos de futebol profissional —sediar novas partidas não está nos planos da gestão estadual.

"O estádio será voltado exclusivamente ao atletismo, desde a formação de novos talentos até a preparação de atletas de alto rendimento", afirma Carletto.

Segundo ela, a meta é que o Ícaro de Castro Melo "tenha utilização contínua, com calendário esportivo permanente, treinamentos, projetos de formação esportiva e competições de diferentes níveis".

A pista de atletismo é a principal novidade. Inteiramente nova, seguirá padrões internacionais de corrida e ganhará também uma nova raia, a de número 9.

Os refletores foram todos substituídos por luminárias LED porque antes as lâmpadas eram de vapor de mercúrio —material mais caro e menos eficiente. O mesmo vale para os assentos, também trocados.

Ao todo, o estádio terá capacidade para abrigar pouco mais de 12 mil pessoas, uma quantidade menor do que a anterior porque a reforma exigiu a construção de pontos de acessibilidade que suprimiram parte das cadeiras até então instaladas.

A principal alteração do projeto original da reforma para o atual se deu quanto ao velódromo, pista artificial construída com uma leve inclinação nas extremidades por onde costumavam passar os ciclistas que pedalavam no estádio.

O desenho da estrutura passou por ajustes ante a constatação de que o equipamento se sustentava por uma estrutura de madeira embaixo dele, e não diretamente por terra.

O estádio conta agora com um novo sistema de climatização, integralmente instalado na reforma que começou no ano passado. Dutos de ar-condicionado passam pelos corredores e chegam a cada uma das salas do Ícaro de Castro.

Isso acontece também para os materiais elétricos, todos substituídos, e para o sistema de encanamento e drenagem.

Pela questão do tombamento, além disso, parte do que foi trocado precisou ser fabricado sob medida. É o caso das janelas, feitas com vidro canelado, substituídas por materiais idênticos ao original.

### Local não recebe competições desde 2015

**O estádio Ícaro de Castro Melo não recebe competições oficiais desde 2015. "Estamos entregando uma estrutura moderna, adequada às exigências técnicas da modalidade e preparada para receber competições de alto nível", diz a secretária de Esportes, Claudia Carletto.**

**Segundo ela, a obra atua em outras três frentes: fomenta a formação de novos atletas, valoriza o patrimônio esportivo paulista e atua no desenvolvimento econômico, social e turístico da região onde o estádio está situado.**

# Casas de idosos foram fechadas por descumprir normas, diz Nunes

Leandro Machado

SÃO PAULO O prefeito de São Paulo, Ricardo Nunes (MDB), afirmou nesta terça-feira que a cassação de alvarás de funcionamento de casas de repouso para idosos no bairro da Lapa, zona oeste paulistana, ocorre porque "normas estão sendo descumpridas".

"Ninguém cassa alvará por mera deliberação. Existem as normas sanitárias a serem cumpridas até para garantir a segurança de quem está usando aquele serviço. E aí pode ser de idoso, pode ser de jovem, pode ser um bar, pode ser um restaurante", disse em evento na zona norte.

Nos últimos meses, a prefeitura multou e cassou o alvará de funcionamento de seis Instituições de Longa Permanência para Idosos (ILPIs) em apenas uma rua da Lapa, na zona oeste de São Paulo.

A prefeitura argumenta que as casas não se enquadram na lei de zoneamento, aprovada em 2016. A legislação classifica a City Lapa, ponto com concentrações de casas de alto valor imobiliário, como "estritamente residencial", vetando atividades comerciais.

Na segunda (25), a **Folha** mostrou que esse conflito aumentou nas ruas do bairro, com acusações de perseguição e etarismo.

"A Subprefeitura da Lapa ressalta que a emissão do alvará em questão foi feita por meio de um processo autodeclaratório em que as informações prestadas são de responsabilidade do interessado e podem ser alvo de fiscalização a qualquer momento", afirmou a prefeitura, em nota.

Segundo a gestão Nunes, as ILPIs disseram pertencer à categoria residencial NR1-10 (serviço social de pequeno porte), mas, como elas são totalmente particulares, na verdade são da categoria NR1-12 (serviços de hospedagem e moradia), o que impediria sua atuação no bairro.

Por outro lado, as casas de repouso afirmam que, no sistema online de licenciamento, a própria prefeitura classificou automaticamente as entidades como NR1-10. Um decreto da gestão municipal, assinado em 13 de outubro de 2016, também lista as ILPIs como pertencentes à categoria NR1-10 e não à NR1-12.

Os estabelecimentos classificados como NR1-10 teriam que obrigatoriamente firmar um convênio com a prefeitura para atuar no bairro. As vagas seriam financiadas pelo poder público e não ficariam restritas às famílias de classe média alta que podem pagar mensalidades acima dos R$ 5.000.

Segundo as ILPIs que atuam na City Lapa, essa opção não foi oferecida pela prefeitura até este momento. As entidades afirmam que sua atuação tem "caráter residencial de uso coletivo", o que não infringe o zoneamento. Também apontam que não existe uma política pública consolidada em São Paulo voltada a convênios com as ILPIs. O município possui 20 dessas casas conveniadas, com 690 vagas de acolhimento.

### Prefeitura diz que tem ampliado serviços

**Nunes declarou que a prefeitura tem ampliado os serviços para a população idosa, citando o aumento de unidades de "Centros Dia do Idoso" e de ILPIs públicas.**

**Para cassar as licenças, a prefeitura argumenta que, no momento do licenciamento, as ILPIs autodeclararam que eram compatíveis com o zoneamento da região. A prefeitura diz que "verificou-se posteriormente que as instituições desenvolviam uma atividade incompatível com o uso permitido para a área".**


classificados classificados@grupofolha.com.br

Para anunciar ou ver mais ofertas folha.com/classificados ou ligue 11 3224-4000 whatsapp 11 9 9646-9069

EMPREGOS

NEGÓCIOS

EMPREGADOS PROCURADOS

COMUNICADOS

P

PCD - ÀREAS DIVERSAS
M/F DEMOP PARTICIPAÇÕES contrata pessoas com deficiências para áreas diversas. enviar currículo para recrutamento@escritoriovotuporanga.com.br

COMUNICADO
1º COMUNICADO:
A WOP CENTRO OESTE TERCEIRIZACAO DE MAO DE OBRA, solicita o comparecimento da senhora THAYNA SILVA DE OLIVEIRA portador da CTPS nº 4519781, série 1838 ao estabelecimento de seu empregador, sito à Rua Maj. João Nunes, 78 - Parada Inglesa, São Paulo - SP, 02046-070, no prazo de 48 horas , para tratar de assuntos de seu interesse.

COMUNICADO
Solicitamos que a senhora ELLEN ROBERTA G SANTOS CPF: 360.890.XXX-60 retorne ao trabalho ou informe eventual motivo de impedimento.
Viação Campo Belo Ltda.

ACOMPANHANTES

ANA FURACÃO
Av Jabaquara, 2604 metrô S. Judas A/C e PIX seg.sáb. Fone: (11) 2362-8122

# ‘Melhorando, mas com muita dor no corpo’, diz mulher que ficou dois dias à deriva

A auxiliar de enfermagem Bruna Damaris Sant’Anna da Silva, 26, fez breve relato em vídeo; resgate aconteceu na manhã de terça

**Vanessa Menezes**

**ILHABELA (SP)** A auxiliar de enfermagem Bruna Damaris Sant’Anna da Silva, 26, agradeceu as orações, em vídeo divulgado nesta quarta-feira (27), e disse ainda sentir dores. Ela foi resgatada com vida após passar cerca de 40 horas à deriva no mar, em Ilhabela, no litoral norte de São Paulo.

As imagens foram registradas por familiares durante visita ao Hospital Municipal Mário Covas Jr., onde ela está internada, na noite de terça-feira (26). Com voz debilitada, Bruna aparece deitada no leito hospitalar, ao lado da mãe, e fala sobre o estado de saúde. “Estou melhorando, mas ainda com muita dor no corpo e na garganta”, disse.

Ainda não há previsão de alta. No boletim médico divulgado no início da noite, a paciente seguia “clinicamente estável, consciente e sob observação no setor de internação, sem previsão de alta hospitalar até o momento”.

Ela segue realizando exames de controle e recebendo suporte integral das equipes de saúde da unidade, conforme o comunicado.

Bruna foi resgatada na manhã de terça-feira (26) por pescadores de Ubatuba. Segundo eles, o barco responsável pelo salvamento havia mudado a rota habitual pouco antes do encontro, circunstância descrita pelos pescadores como “coisa divina”.

O caso mobilizou equipes do Grupamento de Bombeiros Marítimo (GBMar), da Marinha e moradores da região.

Bruna da Silva em vídeo gravado dentro de hospital após o resgate Arquivo pessoal

“Pela lógica humana, minha filha não estava mais conosco”, disse à **Folha** Sidney José da Silva, 50, pai de Bruna. Morador de São Sebastião, ele acompanhou as buscas enquanto o tempo avançava sem notícias da filha e as chances de encontrá-la com vida diminuíam.

No hospital, ela relatou à família os momentos vividos enquanto permaneceu sozinha no mar. De acordo com o pai, a jovem contou que achava que não sobreviveria. “Ela falou para mim que, na mente dela, já tinha escrito uma carta de despedida. Um bilhete para mim, para a mãe e para toda a família”, disse Silva. Segundo ele, a filha descreveu um quadro de exaustão extrema, já sem forças para continuar tentando se manter consciente.

Foi nesse momento que Bruna avistou um barco ao longe. Inicialmente, achou que pudesse ser uma ilusão provocada pelo desgaste físico e pela desidratação.

“Ela disse: ‘Pai, eu já estava nas últimas forças’. Aí viu um barco de longe e pensou que podia ser uma ilusão. Mas pegou o resto de força que tinha e foi em direção ao barquinho”, relatou o pai.

O reencontro entre pai e filha aconteceu no hospital, após o atendimento inicial da jovem. Sidney afirmou que Bruna estava consciente, mas bastante debilitada, com dificuldade para falar e sentindo dores pelo esforço físico prolongado.

Segundo o pai, os médicos disseram que Bruna apresentava um quadro severo de desidratação, além de desgaste muscular intenso provocado pelo longo período à deriva.

A jovem sumiu após um passeio de moto aquática ao lado de Dheoge Pereira Bernardino, 28, que seguia desaparecido até a conclusão desta edição.

Segundo o delegado Caio Nunes de Miranda, a moto aquática apresentou problema e afundou, deixando os dois à deriva em alto mar.

“Pelo que apurei, a embarcação parou no meio do mar e apagou. Eles ficaram um tempo sobre a embarcação, mas ela começou a afundar”, disse Miranda em entrevista à TV Globo.

DEPOIMENTO

## Paciente que morreu após PMMA recebeu dose máxima, diz médica

**SÃO PAULO** A médica Tábita Nunes Marcolino Jorge, 36, responsável por aplicar PMMA (polimetilmetacrilato) nos glúteos e na coxa da maquiadora Roseli Fernandes de Oliveira Romeiro Vieira, 48, afirmou em depoimento ter usado cem seringas durante o procedimento realizado na segunda-feira (25), na zona sul de São Paulo. Cada seringa continha 3 ml do produto, totalizando 300 ml. A informação consta no boletim de ocorrência elaborado no 27º DP (Campo Belo).

Outro procedimento no quadril estava previsto para a terça-feira, uma vez que Roseli havia atingido o limite de 300 ml de PMMA permitido por aplicação na segunda, conforme relatou a médica. Ela acrescentou que o teto supostamente pode ser extrapolado caso o procedimento seja realizado em dias diferentes e áreas diversas de aplicação.

Uma secretária de Tábita declarou em depoimento que o procedimento em Roseli foi orçado em R$ 54.410, pagos via Pix. O aluguel da sala custou R$ 1.500. Era a primeira vez que o espaço era utilizado pela médica, que atua em Goiânia e na capital paulista.

Roseli morreu na terça-feira (26) após se sentir mal e retornar à clínica, na avenida Santo Amaro, no Brooklin, para avaliação de Tábita. A Polícia Civil investiga o caso, registrado como morte suspeita e homicídio.

A defesa de Tábita disse em nota que o procedimento foi realizado sem intercorrência e que não há laudo que comprove a relação com o óbito. “A médica apresentou-se voluntariamente no 27º Distrito Policial, prestou depoimento e forneceu os documentos necessários, mantendo-se à total disposição da Polícia Civil”, acrescentou, expressando ainda solidariedade à família da vítima.

Em depoimento, a filha de Roseli, uma despachante de 27 anos, relatou que a mãe começou a se queixar de dores por volta das 8h de terça. Roseli reclamou de mal-estar, fraqueza e chiado no peito. Ela ligou para Tábita e foi orientada a ir à clínica para avaliação. No caminho, em um carro de aplicativo, aparentava estar sem fôlego, até ficar inconsciente.

Tábita realizou manobras de reanimação cardíaca na recepção do prédio onde fica a clínica. Uma equipe do Samu (Serviço de Atendimento Móvel de Urgência) foi ao local e constatou a morte.

Segundo a filha, Roseli havia conhecido Tábita pelo Instagram, em perfil no qual a médica publica fotos de seus trabalhos. **Paulo Eduardo Dias**

# *‘Os Imortais’ é viagem à infância da linguagem*

Obra é ficção maior sobre a consciência humana na pré-história

**Sérgio Rodrigues**

Escritor e jornalista, autor de “A Vida Futura” e “Viva a Língua Brasileira”

A linguagem humana está em formação. Os neandertais que habitam o romance “Os Imortais”, de Paulliny Tort, trocam informações e argumentos úteis à sobrevivência do clã, mas o traquejo verbal não está entre seus pontos fortes.

Os poucos espécimes de *Homo sapiens* que também habitam o romance são mais loquazes, mas ouvidos pelos neandertais só produzem algaravia —o tema do livro é o encontro dessas duas espécies tão semelhantes quanto diferentes, em tempo e local vagos, algumas dezenas de milhares de anos atrás.

Não se sabe qual era o grau de sofisticação da linguagem oral daquelas gentes, nossos antepassados —embora os neandertais tenham se extinguido cerca de 40 mil anos atrás, parte de seu genoma vive em nós.

Ainda não tínhamos começado a deixar rastros de palavras pelo mundo, o que vem a ser a própria definição de pré-história. Isso faz com que o risco vertiginoso corrido por “Os Imortais”, praticamente a cada linha, seja o do anacronismo.

Se os personagens não dominam as palavras que o narrador em terceira pessoa usa para encenar sua subjetividade e visão de mundo, como não impor o presente ao passado, caindo no discurso científico, de um lado, e na fábula ou na farsa, do outro?

Parece impossível, mas cabe à grande ficção fazer o impossível, e “Os Imortais” faz. Com fascínio e algum medo, a imaginação leitora se espraia num mundo para o qual as palavras, mesmo não estando prontas, desenham a presença inequívoca de pessoas diferentes de nós, humanos modernos, e parecidas demais conosco.

**Com fascínio e algum medo, a imaginação leitora se espraia num mundo para o qual as palavras, mesmo não estando prontas, desenham a presença inequívoca de pessoas diferentes de nós**

O misto de identificação e estranhamento espelha o que ocorre na página entre espécies irmãs e se reflete nas palavras que dão corpo à narrativa. O anacronismo intrínseco ao projeto se submete de tal forma ao realismo temperado por expressionismo da prosa que o compreendemos como tradução.

As (raras) referências a *sapiens* e neandertais não soam como cientificismo, mas como formas de nomear diferenças óbvias. “Embora ninguém saiba contar, são doze cavalos. São doze inacreditáveis cavalos”, diz a voz que narra.

Paulliny jamais abusa dessa licença concedida pela linguagem literária, que é escolada em dar voz à consciência animal, como no caso da Baleia de “Vidas Secas”, e até à de objetos –por que não à de humanos do Pleistoceno?

O livro nunca apela à poetização da prosa que marca parte significativa da ficção brasileira atual, mas atinge uma poética maior. Flagra a linguagem humana numa emocionante infância —uma das mais poderosas tecnologias da espécie, ao lado do domínio do fogo e da confecção de ferramentas, e com certeza a mais engenhosa.

Só a literatura pode chegar aí, porque esse é um problema das palavras.

No cinema, as imagens trariam informação demais de um lado, desengajando a imaginação, e informação de menos do outro.

Faltaria a tensão da linguagem —dos nomes com que ela meio reflete, meio inventa as coisas—, máquina do tempo capaz de criar a ilusão da convivência com humanos pré-históricos sem o intermédio de uma encenação. A literatura brasileira agradece.

**DOM.** Antonio Prata **SEG.** Becky S. Korich / Giovana Madalosso
**TER.** Vera Iaconelli **QUA.** Ilona Szabó de Carvalho / Jairo Marques
**QUI.** Sérgio Rodrigues **SEX.** Tati Bernardi
**SÁB.** Oscar Vilhena Vieira / Luís Francisco Carvalho Filho

Da esq. para a dir., as deputadas federais Tabata Amaral (PSB-SP), Laura Carneiro (PSD-RJ) e Maria do Rosário (PT-RS) e a jornalista Fernanda Mena Pedro Ladeira/Folhapress

# Educação e acolhimento integrado são armas contra violência sexual infantil

Enfrentamento aos abusos contra crianças e adolescentes deve ter foco na prevenção, dizem deputados em debate promovido pela Folha em parceria com Instituto Liberta, Childhood Brasil e Plan International Brasil

**Giovana Kebian**

**BRASÍLIA** Conscientizar a população sobre a violência sexual infantil e promover políticas de acolhimento integrado às vítimas são medidas importantes para proteger crianças e adolescentes contra abusos.

Especialistas consideram que focar na prevenção às agressões é mais efetivo do que agravar penas. Essa estratégia prioriza o momento anterior aos crimes sexuais, diante das altas taxas de subnotificação. Estima-se que apenas 11% dos casos de abuso infantil sejam denunciados, segundo uma pesquisa Datafolha encomendada pelo Instituto Liberta.

"Se a gente conseguir detectar nas crianças os sinais da violência, a gente vai preveni-la. E é muito mais barato prevenir do que colocar um cidadão na cadeia", afirma a deputada federal Laura Carneiro (PSD-RJ).

A parlamentar participou, nesta terça-feira (26), da mesa de debate "Proteção da Infância: uma agenda suprapartidária no Congresso Nacional", na Câmara dos Deputados. A **Folha** organizou o encontro, em parceria com o Instituto Liberta, a Childhood Brasil e a Plan International Brasil.

Além de Carneiro, compuseram a mesa as deputadas federais Tabata Amaral (PSB-SP) e Maria do Rosário (PT-RS). O presidente da Câmara, Hugo Motta (Republicanos-PB), e a diretora-presidente do Instituto Liberta, Luciana Temer, abriram o evento. A repórter especial do jornal Fernanda Mena fez a mediação.

Segundo o Anuário Brasileiro de Segurança Pública, 78% das vítimas de estupro no país têm menos de 18 anos, e 61% têm menos de 13 anos. Em 69% dos casos envolvendo crianças de até 13 anos, os abusos acontecem dentro de casa.

Os dados revelam que a violência sexual infantil é naturalizada em uma epidemia silenciosa. A cultura machista e a pressão estética sobre corpos femininos reforçam estereótipos que normalizam a violência infantil, segundo a deputada federal Maria do Rosário (PT-RS).

"Os corpos das mulheres adultas são praticamente infantilizados pela onda de magreza que nós estamos vendo. Isso é o processo de pedofilização, que naturaliza a abordagem do corpo como se fosse infantil", afirmou.

Por isso, a educação se torna um ponto central ao pensar em políticas de prevenção. O presidente da Câmara, Hugo Motta, defendeu na abertura do debate que a violência sexual infantil faça parte do currículo escolar.

"Além da formação técnica, da formação pedagógica, nós temos que formar cidadãos, temos que ensinar nossas crianças a se defender", disse.

Orientar crianças a respeitar os limites do corpo, reconhecer toques seguros e as pessoas de confiança são alguns dos pontos da cartilha elaborada pelo Instituto Liberta. O documento é direcionado a pais e cuidadores e reúne dicas para trabalhar a prevenção desde a primeira infância.

"Além de crimes, a gente está falando de uma questão cultural. A gente precisa mudar essa realidade, e isso requer educação", afirmou Luciana Temer, do Instituto Liberta.

Outro ponto importante está no acolhimento das vítimas de abuso sexual. É comum que crianças e adolescentes precisem relatar repetidas vezes a violência enfrentada a diferentes autoridades, o que faz a vítima reviver o episódio traumático.

A Lei da Escuta Protegida, que teve como autora e relatora, respectivamente, as deputadas Maria do Rosário e Laura Carneiro, prevê a articulação entre justiça, segurança pública, assistência social, educação e saúde no apoio aos menores vítimas e testemunhas de violência.

A integração deve garantir o atendimento de forma rápida e célere, evitando ao máximo a retraumatização. Boa parte dos municípios ainda enfrenta dificuldade em implementar a lei, em vigor desde 2017.

A deputada federal Tabata Amaral (PSB-SP) defendeu a criação de centros atendimento integrado em todos os municípios brasileiros com ao menos 500 mil habitantes. A ideia é concentrar, em um único espaço, todos os serviços de apoio às vítimas.

Nem a cidade de São Paulo (SP) conta com um centro do tipo. Na capital paulista, a parlamentar articula a criação da chamada Casa da Criança e do Adolescente, voltada a esse propósito.

"O que a gente quer é que nas grandes cidades brasileiras você tenha uma casa de acolhimento para a criança e o adolescente que sofreu uma violência."

**Proteção de crianças e adolescentes, na verdade, não é um desejo ou não desejo do parlamentar, é um mandamento constitucional**

**Luciana Temer**
diretora-presidente do Instituto Liberta

**Nós precisamos viver a civilização como proteção integral de toda a infância. Enquanto uma criança não tiver seus direitos assegurados, o Brasil não será um país democrático, justo**

**Maria do Rosário**
deputada federal (PT-RS)

**Se a gente conseguir detectar nas crianças os sinais da violência, vai preveni-la. E é muito mais barato prevenir isso do que colocar um cidadão na cadeia**

**Laura Carneiro**
deputada federal (PSD-RJ)

**Quando a gente fala de todas as violências acontecendo contra nossas crianças, a gente tem algumas camadas de lutas que precisamos travar. Uma delas é romper o tabu em torno do silêncio**

**Tabata Amaral**
deputada federal (PSB-SP)

# Orçamento é tão importante quanto leis para proteção da infância, defendem deputadas

Emendas parlamentares são vistas como obstáculo à implementação de políticas públicas, mas podem ser fonte pontual de recursos

**BRASÍLIA** Garantir recursos para políticas de proteção a crianças e adolescentes vítimas de violência sexual —como a proibição do casamento infantil, a escuta especializada e o ECA Digital— é tão importante quanto a aprovação de novas leis.

Parlamentares e representantes da sociedade civil defenderam essa posição durante debate promovido pela **Folha**, em parceria com o Instituto Liberta, a Childhood Brasil e a Plan International. O encontro ocorreu nesta terça-feira (26), na Câmara dos Deputados, em Brasília.

Participantes do evento destacaram o papel do Congresso em assegurar a implementação de políticas públicas voltadas à proteção da infância, por meio da aprovação do Orçamento, da definição de prioridades para os gastos públicos ou da destinação de emendas parlamentares.

A deputada federal Maria do Rosário (PT-RS) afirmou que a ampliação desses recursos deve caminhar junto com a melhoria da gestão dos gastos públicos. Segundo a parlamentar, o atual sistema de distribuição de emendas parlamentares dificulta o planejamento das políticas públicas de prevenção à violência sexual infantil.

"Quando tudo se distribui entre cada parlamentar, cada parlamentar é um ente. Ele não consegue ver o todo da política pública, para definir o que é prioritário. Fragiliza, sobretudo, o monitoramento do que dá certo e o que não dá", disse.

Já a deputada federal Tabata Amaral (PSB-SP) afirmou que, embora o sistema de emendas tenha problemas como desvios e financiamento de campanhas, o recurso pode ajudar a viabilizar equipamentos e serviços de proteção à infância previstos em lei.

"Enquanto a gente não resolve esse problema maior, é um pouco do caminho que a gente está visualizando." Para Amaral, as emendas são uma alternativa para garantia dos direitos infantojuvenis, diante das limitações orçamentárias do Executivo.

A deputada federal Laura Carneiro (PSD-RJ) destacou o projeto de lei complementar de sua autoria que prevê a discriminação de despesas direcionadas à primeira infância.

Se aprovada, a proposta poderá facilitar o monitoramento da parcela do Orçamento em educação, saúde, assistência social e ações intersetoriais que tenham como beneficiárias diretas crianças de até seis anos e suas famílias.

O projeto ainda será analisado pela Comissão de Constituição e Justiça e de Cidadania da Câmara, antes de seguir para votação em plenário.

Além das parlamentares, o presidente da Câmara dos Deputados, Hugo Motta (Republicanos-PB), participou da abertura do debate, ao lado da diretora-presidente do Instituto Liberta, Luciana Temer, que falou em nome também da Childhood Brasil e da Plan International.

Organizações engajadas na proteção à infância também defenderam maior atenção ao financiamento das políticas públicas já previstas em lei.

O Instituto Liberta, a Childhood Brasil e a Plan International entregaram ao presidente da Câmara uma cartilha com a agenda legislativa que as organizações consideram prioritária. O documento destaca a importância de estabelecer a defesa da infância nos Orçamentos públicos de todas as esferas de governo.

"Tão importante quanto votar essas leis é garantir a implementação e o monitoramento correto de políticas públicas", afirmou Thiago Vizioli, gerente de advocacy da Childhood Brasil.

Na mesma linha, Flavio Debique, diretor de programas e advocacy da Plan International Brasil, falou sobre as diferentes abordagens que a Câmara e o Senado podem adotar para garantir o financiamento dessas políticas.

"O Parlamento é responsável pela aprovação do Orçamento e, ao mesmo tempo, por pressionar para que o governo possa destinar recursos para prevenção e proteção contra as violências", afirmou. **GK**

> **O Parlamento é responsável pela aprovação do Orçamento e, ao mesmo tempo, por pressionar para que o governo possa destinar recursos para prevenção e proteção contra as violências**
>
> **Flavio Debique**
> diretor de programas e advocacy da Plan International Brasil

> **Tão importante quanto votar essas leis é garantir a implementação e o monitoramento correto de políticas públicas**
>
> **Thiago Vizioli**
> gerente de advocacy da Childhood Brasil

Hugo Motta (dir.) examina cartilha de prioridades legislativas entregue por Luciana Temer no evento 'Proteção da Infância'
Pedro Ladeira/Folhapress

# Legislativo 'subiu a régua' para punir crimes contra crianças e adolescentes, diz Motta

**BRASÍLIA** O presidente da Câmara dos Deputados, Hugo Motta (Republicanos-PB), afirmou que o Legislativo tem subido a régua para punir crimes de violência sexual contra crianças e adolescentes, no ambiente físico e no digital.

A declaração foi feita nesta terça-feira (26), durante a abertura da mesa de debate "Proteção da Infância: uma agenda suprapartidária no Congresso Nacional", organizada na Câmara dos Deputados pela **Folha**, em parceria com o Instituto Liberta, a Childhood Brasil e a Plan International Brasil.

Entre as medidas, o presidente destacou a aprovação do ECA-Digital e ressaltou a importância de parlamentares de diferentes espectros políticos se unirem na agenda de proteção à infância.

"Sem dúvida alguma, uma das leis mais modernas do mundo, que traz para as nossas crianças uma proteção a mais nesse ambiente de rede", afirmou. "Independente da nossa posição política, independente do partido político a que pertencemos, podemos ter um compromisso com essa pauta."

O deputado chamou atenção ainda para a importância de o Congresso aprovar políticas de prevenção e não apenas de punição de crimes sexuais. "Nosso maior objetivo é evitar que esse crime aconteça, porque depois que o crime acontece, esse trauma ficou na vida da criança."

Motta falou na abertura da mesa, ao lado de Luciana Temer, diretora-presidente do Instituto Liberta. Ela introduziu o debate em nome das organizações participantes. A mediação foi feita pela repórter especial da **Folha** Fernanda Mena.

Participaram do debate as deputadas Tabata Amaral (PSB-SP), Maria do Rosário (PT-RS) e Laura Carneiro (PSD-RJ). As três estão envolvidas em propostas ligadas à agenda de prevenção da violência e acolhimento de crianças e adolescentes.

Instituto Liberta, Childhood Brasil e Plan International Brasil, parceiras na promoção da mesa de debate, entregaram a Hugo Motta uma cartilha com as prioridades legislativas em relação à proteção da infância.

O documento destaca o aperfeiçoamento dos mecanismos de escuta protegida e da resposta institucional às situações de violência, o enfrentamento ao casamento infantil, o aprimoramento da produção de dados e da coordenação entre educação, assistência social, saúde e sistema de justiça.

Também defende a ampliação das medidas de prevenção e combate a violência sexual em contexto de grande circulação de pessoas e a celeridade processual no julgamento de crimes contra crianças e adolescentes.

Segundo as entidades, o Brasil possui importantes marcos normativos para a proteção à infância, como a Lei da Escuta Protegida, que evita a revitimização de crianças e adolescentes que sofreram violência.

Um desafio, no entanto, está na garantia do Orçamento para execução dessas legislações. A cartilha defende a inclusão e monitoramento dessas políticas públicas em projetos de lei orçamentários de todas as esferas de governo.

"Não existe política pública sem Orçamento. Quando você fala de lei, você tem que falar de Orçamento correspondente para realização dessas leis", disse Luciana Temer, do Instituto Liberta. **GK**

> **Nosso maior objetivo não é punir quem cometeu um crime; é evitar que esse crime aconteça, porque, depois que acontece, esse trauma ficou na vida da criança**
>
> **Hugo Motta**
> presidente da Câmara dos Deputados

# ambiente

## 69 ararinhas-azuis são resgatadas na BA para isolá-las de vírus

Fabio Victor

**CURAÇÁ (BA)** Uma operação conjunta entre o ICMBio (Instituto Chico Mendes de Conservação da Biodiversidade) e a Polícia Federal retirou 69 ararinhas-azuis de um criadouro particular em Curaçá, sertão baiano, e vai transferi-las para um centro na Univasf (Universidade Federal do Vale do São Francisco), em Petrolina (PE).

O objetivo é evitar que as aves sejam contaminadas pelo circovírus, causador da doença do bico e das penas dos psitacídeos (família de aves que inclui araras, papagaios e periquitos), que já atingiu ao menos 34 aves no local.

Realizada nesta quarta (27), a ação foi planejada e liderada pelo ICMBio, órgão vinculado ao Ministério do Meio Ambiente, e teve o apoio do Inema (Instituto do Meio Ambiente e Recursos Hídricos, do governo da Bahia) e do Cemafauna (Centro de Conservação e Manejo da Fauna da Caatinga), da Univasf. A PF cumpriu mandados de busca e apreensão, autorizados pela Justiça Federal em Juazeiro (BA), no Criadouro Ararinha-azul na vizinha fazenda Concórdia. A reportagem da **Folha** acompanhou a operação.

A transferência ocorre quase seis meses depois de a PF deflagrar, no início de dezembro, uma operação para investigar um surto de circovírus no local. Batizada de Blue Hope (esperança azul), a operação teve agora sua segunda fase. Procurado, Ugo Vercillo, dono do criadouro, não respondeu até a conclusão desta edição. Em nota, o criadouro afirmou que recebeu a operação com "perplexidade".

A empresa disse ter informado aos órgãos competentes, em 31 de março, que o resultado de exames mais recentes em aves deu negativo para circovírus. Alega ainda que "todo o plantel apresentava resultados negativos" —o que é rebatido pelo ICMBio.

Ainda segundo a nota, nenhuma ave morreu desde o início das medidas para conter o circovírus na região e houve a adoção de "protocolos de biossegurança, manejo e bem-estar animal, contando com estrutura adequada e equipe técnica especializada".

O repórter viajou a convite do ICMBio

---

**SINDICATO DOS TRABALHADORES NAS INDÚSTRIAS DA ENERGIA ELÉTRICA DE SÃO PAULO (SINDICATO DOS ELETRICITÁRIOS DE SÃO PAULO) - CNPJ 62.194.683/0001-12 - EDITAL -** Convocamos todos trabalhadores da empresa: **SANTO ANTÔNIO ENERGIA S.A.** (CNPJ 09.391.823/0001-60), a participarem da Assembleia Extraordinária, que será realizada no dia **29 de maio de 2026,** às **14h,** a Assembleia ocorrerá por transmissão videoconferência, pela plataforma Zoom, para deliberar a seguinte **"ORDEM DO DIA": 1)** Leitura, discussão e votação da proposta final apresentada pela empresa para renovação do ACT 2026/2028. Em função da realização da Assembleia, ser feita por videoconferência através da plataforma Zoom, a deliberação e a votação (aprovação ou rejeição) da proposta final, se dará, excepcionalmente, também através de ferramenta eletrônica que será encaminhada para todos trabalhadores da empresa através do seu e-mail corporativo, este valerá como assinatura de presença na Assembleia e deliberação da proposta final. O encerramento da Assembleia se dará juntamente com a divulgação do resultado da apuração dos votos eletrônicos, que ocorrerá durante a transmissão. **São Paulo, 27 de maio de 2026. Eduardo de Vasconcellos Correia Annunciato (Chicão), Presidente.**

---

**MUNICÍPIO DA ESTÂNCIA BALNEÁRIA DE PRAIA GRANDE**
**Estado de São Paulo.**

**Pregão Eletrônico n. ° 058/2026**
**Processo Administrativo n. ° 2540/2026-D**

Objeto: "REGISTRO DE PREÇOS PARA CONTRATAÇÃO DE EMPRESA PARA O FORNECIMENTO E INSTALAÇÃO DE PISO VINÍLICO ESPORTIVO PARA DUAS QUADRAS POLIESPORTIVAS, COM CERTIFICADO DE QUALIDADE FIFA PARA FUTSAL"
UASG de atuação: 986921 - Prefeitura Municipal de Praia Grande - SP
Comunicado de Alterações no Edital e Nova Data para a Sessão Pública
Considerando que esta Prefeitura efetuou alterações no Edital de Pregão Eletrônico em epígrafe, comunicamos que a data da Sessão Pública do Pregão Eletrônico inicialmente designada para o dia 14/05/2026 às 09h30min (Horário Oficial de Brasília - DF), foi transferida para o dia 18/06/2026 às 09h30min (Horário Oficial de Brasília - DF).
Informamos ainda que o Edital alterado poderá ser retirado GRATUITAMENTE por quem já o adquiriu presencialmente e também estará disponível para consulta e/ou download de todos os interessados de forma gratuita nos sites www.praiagrande.sp.gov.br, www.pncp.gov.br e www.compras.gov.br.
Este comunicado estará disponível no site www.praiagrande.sp.gov.br para ciência, consulta e/ou download de todos os interessados.
Praia Grande, 27 de maio de 2026
RODRIGO SANTANA - Secretário Municipal de Esporte e Lazer.

---

**PREFEITURA DE SÃO PAULO — SUBPREFEITURA M'BOI MIRIM**

**COMUNICADO**

PREGÃO **Nº 90.005/SUB-MB/2026 -** PROCESSO ADMINISTRATIVO **Nº 6045.2025/0003333-2**
OBJETO: **Contratação de empresa especializada para prestação de serviços de conservação e manutenção de galerias e demais dispositivos de drenagem, mediante disponibilização de equipes, na área de circunscrição da Subprefeitura M'Boi Mirim.**
A **Subprefeitura M'Boi Mirim,** comunica aos interessados que foi apresentado pedido de impugnação ao Edital do Pregão em epígrafe. Considerando a necessidade de análise técnica e criteriosa das razões e questionamentos suscitados pela impugnante, a fim de assegurar a observância dos princípios da legalidade, isonomia, competitividade e segurança jurídica do certame, fica SUSPENSA, por **prazo indeterminado (sine die),** a sessão pública anteriormente designada para abertura da licitação. A nova data para realização do certame será oportunamente divulgada pelos meios oficiais.

---

**LEILÃO DE ALIENAÇÃO FIDUCIÁRIA**. **ELIDILEI DE OLIVEIRA MARTINS**, leiloeiro oficial, inscrito na JUCESP n° 1409, com escritório à Av. Pres. Juscelino Kubitschek, 1830 - 12º andar | Torre 4 - Itaim Bibi, São Paulo/SP - CEP: 04543-900, autorizado pelo(a) Credor(a) Fiduciário(a): **BANCO LUSO BRASILEIRO S.A.**, CNPJ/MF nº 59.118.133/0001-00, com sede na Rua Pascoal Pais nº 525, 14º andar, Brooklin, São Paulo/SP, na forma do Instrumento Particular de Constituição de Alienação Fiduciária com força de Escritura Pública, emitido em 29/05/2024, na qual figura(m) como **Devedora Principal: SUGOI S/A.**, com CNPJ nº 13.584.310/0001-42, com sede na Avenida Nações Unidas, nº 11.633, andar 8, Brooklin Paulista, São Paulo/SP – CEP: 04578-901 e como **Garantidora/Devedora Fiduciante**: **SUGOI RESIDENCIAL XXXI SPE LTDA**, com CNPJ nº 43.998.473/0001-32, com sede na Avenida Nações Unidas, nº 11.633, andar 8 - Sala D41, Brooklin Paulista, São Paulo/SP – CEP: 04578-901 e ainda como **Devedor(es) Solidário(s): RONALDO YOSHIO AKAGUI**, portador do CPF nº 294.538.768-95, com a anuência de sua mulher **FLAVIA COSTA AKAGUI**, portadora do CPF nº 326.859.518-90, casados pelo regime da comunhão parcial de bens, residentes e domiciliados na Avenida Duquesa de Goiás, nº 825, Apartamento nº 124, Bloco B, Real Parque, São Paulo/SP – CEP: 05686-002, **promoverá** a venda em 1º ou 2º leilão fiduciário, de modo somente On-line, do(s) imóvel(is) abaixo descrito(s), nas datas, hora e local infracitados, dentro dos parâmetros e na forma da lei 9.514/97. Local da realização dos leilões: Os leilões serão realizados exclusivamente pela Internet, através do site www.tabaleiloes.com.br. Descrição do(s) imóvel(is): **IMÓVEL A) PRÉDIO e seu respectivo terreno**, situado na Rua Marcílio Dias, nº 377, no bairro Capela do Socorro/SP – CEP: 04764-080. **Área(s): 348,78 m2** de área de terreno (conforme matrícula), **210 m2** de área construída (área aproximada, conforme prefeitura e não averbada na matrícula). **Matrícula(s) nº: 299.030** do Cartório do 11º Ofício de Registro de Imóveis de São Paulo/SP; **IMÓVEL B) UM TERRENO**, situado na Rua Marcílio Dias, nº 371, no bairro Capela do Socorro/SP – CEP: 04764-080. **Área(s): 360,04 m2** de área de terreno (conforme matrícula), **40 m2** de área construída (área aproximada, conforme prefeitura e não averbada na matrícula). **Matrícula(s) nº: 299.033** do Cartório do 11º Ofício de Registro de Imóveis de São Paulo/SP; **IMÓVEL C) PRÉDIO e seu respectivo terreno**, situado na Rua Marcílio Dias, nº 349, no bairro Capela do Socorro/SP – CEP: 04764-080. **Área(s): 522,17 m2** de área de terreno (conforme matrícula), **182 m2** de área construída (área aproximada, conforme prefeitura e não averbada na matrícula). **Matrícula(s) nº: 299.034** do Cartório do 11º Ofício de Registro de Imóveis de São Paulo/SP. **> em 1º Leilão, no dia: 01/06/2026, às 15:00h**, pelo valor de **R$ 2.822.435,00** e **> em 2º Leilão no dia: 02/06/2026, às 15:00h**, pelo valor de **R$ 5.090.136,65**. O(s) devedor(es) fiduciante(s) será(ão) comunicado(s) na forma do parágrafo 2º-A do art. 27 da lei 9.514/97, incluído pela lei 13.465 de 11/07/2017, das datas, horários e locais da realização dos leilões fiduciários, mediante correspondência dirigida aos endereços constantes do contrato, inclusive ao endereço eletrônico ou por edital, se aplicável, podendo o(s) fiduciante(s) adquirir sem concorrência de terceiros, o imóvel outrora entregue em garantia, exercendo o seu direito de preferência em 1º ou 2º leilão, pelo valor da dívida, acrescida dos encargos e despesas, conforme estabelecido no parágrafo 2º-B do mesmo artigo, ainda que, outros interessados já tenham efetuado lances, para o respectivo lote do leilão. Para as demais condições para participação e informações sobre o Leilão, favor consultar o Edital completo, no site www.tabaleiloes.com.br ou ligue (11) 3249-4680.

---

**GOVERNO DO ESTADO DE SÃO PAULO**

**SECRETARIA DO MEIO AMBIENTE, INFRAESTRUTURA E LOGÍSTICA**
**FUNDAÇÃO PARA A CONSERVAÇÃO E A PRODUÇÃO FLORESTAL**
**DO ESTADO DE SÃO PAULO**
**AVISO DE LICITAÇÃO Nº 01090523222026**

Pregão Eletrônico nº 90023/2026 – Processo nº 262.00002478/2026-59
Objeto: Contratação de empresa para prestação de serviços terceirizados continuados de Motorista de Veículos, para atendimento das necessidades da Fundação Florestal, conforme edital e anexos.
Valor total: R$ 166.372,08
Edital disponível: a partir de 28/05/2026 (08h às 18h) na FF e PNCP.
Envio de propostas: a partir de 28/05/2026 às 08h00 (www.gov.br/compras).
Abertura: dia 16/06/2026 às 09h00 (www.gov.br/compras).
Fonte: DOESP e PNCP.

---

**MUNICÍPIO DA ESTÂNCIA BALNEÁRIA DE PRAIA GRANDE**
**Estado de São Paulo.**

**AVISO DE LICITAÇÃO**
**PREGÃO ELETRÔNICO Nº 075/2026**

Objeto: "AQUISIÇÃO DE EQUIPAMENTOS MÉDICO-HOSPITALARES"
Processo administrativo: 8.883/2026-D
Data e hora do pregão: 16/06/2026 às 09h30min (Horário Oficial de Brasília - DF)
Sessão pública: www.compras.gov.br
Critério de julgamento: Menor preço unitário
Modo de disputa: Aberto
Preferência ME/EPP/Equiparadas: Sim
Tipo de Licitação: EXCLUSIVA PARA ME E EPP
UASG de atuação: 986921 - Prefeitura Municipal de Praia Grande - SP
A Prefeitura da Estância Balneária de Praia Grande, através do Fundo Social de Solidariedade, torna **público que, na data, horário e endereço eletrônico acima assinalados, fará realizar licitação** na modalidade Pregão Eletrônico.
O Edital e seus Anexos poderão ser obtidos GRATUITAMENTE, na íntegra, através dos sites www.praiagrande.sp.gov.br, www.pncp.gov.br e www.compras.gov.br para ciência, consulta e/ou download de todos os interessados.
Praia Grande, 26 de maio de 2026
GISELE DOMINGUES - Ordenadora do Fundo Social de Solidariedade.

---

**MUNICÍPIO DA ESTÂNCIA BALNEÁRIA DE PRAIA GRANDE**
**Estado de São Paulo.**

**AVISO DE LICITAÇÃO**
**Pregão Eletrônico nº. 077/2026**

Objeto: "REGISTRO DE PREÇOS PARA AQUISIÇÃO E INSTALAÇÃO DE PISO ESPORTIVO MODULADO DE MADEIRA"
Modalidade: PREGÃO ELETRÔNICO
Processo Administrativo: 1324/2024
Data e Hora do Pregão: 18/06/2026 às 09h30min (Horário Oficial de Brasília - DF)
Sessão Pública: www.compras.gov.br
Critério de Julgamento: Menor preço global
Modo de Disputa: Aberto
Preferência ME/EPP/Equiparadas: Sim
UASG de atuação: 986921 - Prefeitura Municipal de Praia Grande - SP
A Prefeitura da Estância Balneária de Praia Grande, através da Secretaria de Serviços Urbanos e da Secretaria de Esporte e Lazer, torna público que, na data, horário e endereço eletrônico acima assinalados, fará realizar licitação na modalidade Pregão Eletrônico.
O Edital e seus Anexos poderão ser obtidos GRATUITAMENTE, na íntegra, através dos sites www.praiagrande.sp.gov.br, www.pncp.gov.br e www.compras.gov.br para ciência, consulta e/ou download de todos os interessados.
Praia Grande, 27 de maio de 2026
SORAIA M. MILAN Secretária Municipal de Serviços Urbanos.

---

**PREFEITURA MUNICIPAL DE IPERÓ**

A Prefeitura Municipal De Iperó Faz Saber Aos Interessados Que Fica Aberta A Licitação Modalidade Pregão Eletrônico N° 14/2026, Cujo Objeto É "Aquisição De Pistolas Semiautomáticas, Calibre 9mm". A Sessão De Processamento Será No Endereço Eletrônico Https://Bllcompras.Com/. Sendo O Início Do Recebimento Das Propostas Do Dia 28/05/2026 Até Às 08:00 Horas Do Dia 12/06/2026. Data E Hora Da Abertura Da Sessão Eletrônica 12/06/2026 Às 08:30. Iperó, 27 de maio De 2026. Leonardo Roberto Folim – Prefeito Municipal.

---

EDITAL DE CITAÇÃO. **Processo Digital nº: 1001407-06.2022.8.26.0470**. Classe: Assunto: Monitória - Pagamento. Requerente: CGMP - Centro de Gestão de Meios de Pagamento S.A. Requerido: Osni Odiano Gonçalves de Oliveira. EDITAL DE CITAÇÃO - PRAZO DE 30 DIAS PROCESSO Nº 1001407-06.2022.8.26.0470. O(A) MM. Juiz(a) de Direito da **Vara Única, do Foro de Porangaba, Estado de São Paulo**, Dr(a). LILIANE REGINA VIEIRA LUCAS DE CAMARGO BARROS. FAZ SABER a(o) **OSNI ODIANO GONÇALVES DE OLIVEIRA**, CPF 145.805.248-61, com endereço à Rua Itajaí, 45, Bairro Santa Catarina, CEP 18590-000, Bofete - SP, que lhe foi proposta uma ação de Monitória por parte de CGMP - Centro de Gestão de Meios de Pagamento S.A. Objetivando o recebimento do valor de R$ 14.592,86 (11/2022), acrescidos de juros e correção monetária; referente ao débito das faturas nºs 2286120303 e 22100777722, nos valores de R$ 9.593,44 e R$ 3.885,57, respectivamente, oriundas do Contrato Termo de Adesão, para prestação de serviço de passagem e cobrança em pedágio. Estando o requerido em lugar ignorado, foi deferida a citação por edital, para que em 15 dias, a fluir após os 30 dias supra, pague o valor supra, devidamente corrigido, e honorários advocatícios de 5% do valor atribuído à causa (Art. 701 do NCPC), que o tornará isento das custas ou embargue, sob pena de constituir-se de pleno direito o título executivo judicial, sendo nomeado curador especial em caso de revelia (art. 257, inciso IV, do CPC), presumindo-se verdadeiras as alegações de fato formuladas pelo autor (Art. 344 do NCPC). Será o presente edital, por extrato, afixado e publicado na forma da lei. NADA MAIS. Dado e passado nesta cidade de Porangaba, aos 29 de janeiro de 2026.

---

**LEILÃO DE ALIENAÇÃO FIDUCIÁRIA**. **ELIDILEI DE OLIVEIRA MARTINS**, leiloeiro oficial, inscrito na JUCESP n° 1409, com escritório à Av. Pres. Juscelino Kubitschek, 1830 - 12º andar | Torre 4 - Itaim Bibi, São Paulo/SP - CEP: 04543-900, autorizado pelo(a) Credor(a) Fiduciário(a): **BANCO LUSO BRASILEIRO S.A.**, CNPJ/MF nº 59.118.133/0001-00, com sede na Rua Pascoal Pais nº 525, 14º andar, Brooklin, São Paulo/SP, na forma da Escritura Pública, lavrada em 01/08/2024, na qual figura(m) como **Devedora Principal: SUGOI S/A.**, com CNPJ nº 13.584.310/0001-42, com sede na Avenida Nações Unidas, nº 11.633, andar 8, Brooklin Paulista, São Paulo/SP – CEP: 04578-901 e como **Garantidora/Devedora Fiduciante**: **SUGOI RESIDENCIAL XXVII SPE LTDA**, com CNPJ nº 44.005.308/0001-03, com sede na Avenida Bento Guelfi, 160, Jardim Alto Alegre (São Rafael), São Paulo/ SP – CEP: 08381-750, **promoverá** a venda em 1º ou 2º leilão fiduciário, de modo somente On-line, do(s) imóvel(is) abaixo descrito(s), nas datas, hora e local infracitados, dentro dos parâmetros e na forma da lei 9.514/97. Local da realização dos leilões: Os leilões serão realizados exclusivamente pela Internet, através do site www.tabaleiloes.com.br. Descrição do(s) imóvel(is): **PRÉDIOS E TERRENO URBANO**, situados na Avenida Bento Guelfi, nº 2.000 e Rua Padre Jósimo Moraes Tavares, designadas como áreas "A" e "F", bairro de Guaianases, São Paulo/SP – CEP: 08381-750. **Área(s): 7.807,59 m2** de área de terreno, imóvel este mais bem descrito e caracterizado na **Matrícula nº: 237.451** do Cartório do 7º Ofício de Registro de Imóveis de São Paulo/SP. **> em 1º Leilão, no dia: 01/06/2026, às 15:00h**, pelo valor de **R$ 3.910.000,00** e **> em 2º Leilão no dia: 02/06/2026, às 15:00h**, pelo valor de **R$ 5.259.872,47**. O(s) devedor(es) fiduciante(s) será(ão) comunicado(s) na forma do parágrafo 2º-A do art. 27 da lei 9.514/97, incluído pela lei 13.465 de 11/07/2017, das datas, horários e locais da realização dos leilões fiduciários, mediante correspondência dirigida aos endereços constantes do contrato, inclusive ao endereço eletrônico ou por edital, se aplicável, podendo o(s) fiduciante(s) adquirir sem concorrência de terceiros, o imóvel outrora entregue em garantia, exercendo o seu direito de preferência em 1º ou 2º leilão, pelo valor da dívida, acrescida dos encargos e despesas, conforme estabelecido no parágrafo 2º-B do mesmo artigo, ainda que, outros interessados já tenham efetuado lances, para o respectivo lote do leilão. Para as demais condições para participação e informações sobre o Leilão, favor consultar o Edital completo, no site www.tabaleiloes.com.br ou ligue (11) 3249-4680.

---

**GOVERNO DO ESTADO DE SÃO PAULO**
**AVISO DE LICITAÇÃO Nº 01089274982026**
**UASG – SECRETARIA DE MEIO AMBIENTE, INFRAESTRUTURA E LOGÍSTICA**

**Modalidade:** Pregão Eletrônico 90004/2026/DPFA
**Nº Processo:** 020.00001521/2026-57
**Objeto:** Prestação de Serviços de controle, operação e fiscalização de portarias e edifícios para a Dvtr PFA 12-Mogi das Cruzes.
**Total de Itens Licitados:** 01 (um)
**Valor total da licitação:** SIGILOSO
**Disponibilidade do edital:** 28/05/2026
**Horário:** das 09h00 às 16h00
**Endereço:** Avenida Professor Frederico Hermann Junior, 345, Alto de Pinheiros - São Paulo/SP; e
**Link do PNCP:** https://pncp.gov.br/app/editais
**Entrega das Propostas:** a partir de 28/05/2026 às 09h00 no site: www.gov.br/compras.
**Abertura das Propostas:** 16/06/2026 às 09h00 no site: www.gov.br/compras.
**Fonte:** DOESP e PNCP

---

**SINDICATO DOS TRABALHADORES NAS INDÚSTRIAS DA ENERGIA ELÉTRICA DE SÃO PAULO (SINDICATO DOS ELETRICITÁRIOS DE SÃO PAULO) - CNPJ 62.194.683/0001-12 - EDITAL -** Convocamos todos os trabalhadores da empresa **ENGESIST ENGENHARIA, INDÚSTRIA, COMÉRCIO, IMPORTAÇÃO E EXPORTAÇÃO LTDA.** (CNPJ: 55.299.408/0001-06), a participarem da Assembleia Extraordinária, no dia **02/06/2026**, às **08h**, na Praça Ossian, 36 - Campo Grande - São Paulo - SP; no dia **08/06/2026** às **08h** a Assembleia ocorrerá por transmissão videoconferência, pela plataforma Zoom e no dia **12/06/2026** às **15h**, na Subsede do Sindicato - Rua Santo Afonso, 188 e 196 - Penha de França - SP, para deliberar a **"ORDEM DO DIA": 1)** Legitimidade da Assembleia, **2)** Contribuição Assistencial, **3)** Deliberação de Pauta, **4)** Autorização de Acesso à informação sobre Cargos, Salários e Dados. Referente a **Contribuição Assistencial,** todos os trabalhadores terão seu posicionamento garantido através da participação nas Assembleias, podendo participar nas datas agendadas, com direito a voz e voto, garantindo inclusive, o direito de oposição individual no decorrer destas reuniões. Em função da realização da Assembleia do dia **08/06/2026,** ser feita por videoconferência, a deliberação e a votação (aprovação ou rejeição) da pauta, se dará através de ferramenta eletrônica que será encaminhada para todos trabalhadores da empresa através do seu e-mail corporativo, este valerá como assinatura de presença na Assembleia e deliberação da pauta. O encerramento das Assembleias ocorrerá com a contabilização dos votos de todas elas, sendo finalizado no dia **12/06/2026**. **São Paulo, 27 de maio de 2026. Eduardo de Vasconcellos Correia Annunciato (Chicão), Presidente.**

---

**PREFEITURA DE SÃO PAULO — FAZENDA**

**AVISO DE ABERTURA DE LICITAÇÃO**

Dispensa eletrônica **n° 129/2026 -** Processo SEI **nº SEI 6017.2026/0024194-5**
Objeto: **aquisição de duas assinaturas de software em nuvem para criação de conteúdos digitais interativos, plano com funcionalidades equivalentes ao perfil de uso em equipe, pelo período de 12 (doze) meses, conforme especificação no Termo de Referência -** Data/hora da sessão pública: **01/06/2026 às 08h00 -** Critério de julgamento: **MENOR PREÇO TOTAL -** Local: www.gov.br/compras (SEI 158112380) - Documentação/Retirada do Edital: https://diariooficial.prefeitura.sp.gov.br/, https://www.gov.br/compras/pt-br/ e https://www.gov.br/pncp/pt-br.

---

**TRIBUNAL DE JUSTIÇA DE SÃO PAULO**
**SECRETARIA DE ADMINISTRAÇÃO E ABASTECIMENTO**
**Saab 5 - Diretoria de Licitações e Suprimentos**

**AVISO DE LICITAÇÕES**

**CC nº 90006/2026 – Proc. nº 2025/0074956 – Objeto:** Fornecimento e inst. novos Sistemas de Climatização, Ventilação e Exaustão Complexo Judiciário Ministro Mário Guimarães. **Vistoria Obrigatória:** 27/05/2026 a 01/07/2026. **Abertura da Sessão Pública:** 06/07/2026 às 11:00 h.

**RETIFICAÇÃO**

Na publicação da Folha de S.Paulo do dia **27/05/2026**, página **A44**, do **PE nº 90052/2026**, onde se lê **Proc. nº 2025/00016712**, leia-se **Proc. nº 2026/00016712**. Demais dados inalterados.

**FORNECIMENTO DO EDITAL COMPLETO:** Gratuitamente no **Portal Nacional de Contratações Públicas** (https://www.gov.br/pncp/pt-br), no **Portal do Tribunal de Justiça do Estado de São Paulo** (https://www.tjsp.jus.br/adm/portal-servicos-frontend/portal-servicos-scl), e no **Portal de Compras do Governo Federal** – (www.compras.gov.br).

---

**GOVERNO DO ESTADO DE SÃO PAULO**

**AVISO DE PRORROGAÇÃO DA CONSULTA PÚBLICA Nº SPI-005/2026**

O GOVERNO DO ESTADO DE SÃO PAULO, por meio da SECRETARIA DE PARCERIAS EM INVESTIMENTOS - SPI, comunica que a CONSULTA PÚBLICA Nº SPI-005/2026 para colher sugestões e contribuições destinadas ao aprimoramento do projeto de CONCESSÃO DA PRESTAÇÃO REGIONALIZADA DOS SERVIÇOS PÚBLICOS DE ABASTECIMENTO DE ÁGUA E ESGOTAMENTO SANITÁRIO DOS MUNICÍPIOS INTEGRANTES DO PROGRAMA UNIVERSALIZASP fica prorrogada até o dia 12 de junho de 2026.

Os documentos relevantes para o projeto, bem como as orientações sobre as formas de participação na Consulta Pública permanecem disponíveis no sítio eletrônico do projeto no site da SPI: *https://www.parceriaseminvestimentos.sp.gov.br/sec-parcerias-investimentos/projetos/projetos-qualificados/universalizasp* e no *data room* do projeto.

O acesso ao *data room* será concedido mediante solicitação enviada ao e-mail: *universaliza.sp@sp.gov.br,* contendo as seguintes informações: nome completo, CPF, e-mail, instituição, telefone e cidade do(a) solicitante.

O prazo para envio de contribuições permanecerá aberto até o dia 12 de junho de 2026.

**RAFAEL BENINI**
**Secretário de Parcerias em Investimentos**

# Streaming 100% grátis.
## Sem truque.

pluto tv

VERIFIQUE A CLASSIFICAÇÃO INDICATIVA.

**Assista agora.** Não pague nunca.

Entre em contato com nosso time de publicidade: publicidade@uol.com.br

uol

**Motivo das faltas em período menstrual**
Em %

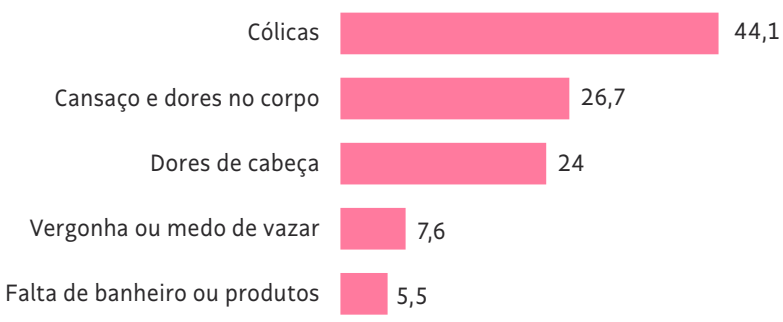


Fontes: Instituto Alana e Equidade.info, 2026

# Cólicas menstruais fazem 4 em cada 10 meninas faltarem às aulas no Brasil

Estudo com estudantes mostra que apenas 23,7% dos meninos dizem acreditar que o período pode atrapalhar a escola ou o esporte

**TODAS**

**Geovana Oliveira**

**SÃO PAULO** Ana Beatriz Oliveira, 13, sente fortes dores de cólica desde os oito anos de idade, quando menstruou pela primeira vez. Dançarina desde os dois anos, precisou pausar a prática enquanto lidava com a dor e com o fluxo menstrual.

"Esse ano em específico, fiquei com muito medo de repetir [as disciplinas escolares] por falta", diz, estimando ter perdido ao menos 12 aulas desde o início do ano letivo. Isso significa que as cólicas menstruais a deixaram fora das salas de aula cerca de três dias por mês.

Um estudo divulgado nesta quarta (27) pelos institutos Alana e Equidade.info aponta que 4 em cada 10 meninas brasileiras que menstruam faltam às aulas pelo menos uma vez por mês devido a sintomas menstruais. É um grupo de aproximadamente 3,6 milhões de meninas do qual Ana Beatriz faz parte.

Além disso, 6 em cada 10 meninas que menstruam têm cólicas fortes ou moderadas, que atrapalham seus dias e exigem medicação. A prevalência de faltas cresce com a intensidade da cólica, aponta o levantamento. Entre as que faltam, 20,5% perdem 1 dia por mês, 16% perdem de 2 a 5 dias e 0,6% perdem mais de 5 dias.

A pesquisa, compartilhada por ocasião do Dia Internacional da Dignidade Menstrual, celebrado em 28 de maio, tenta quantificar os danos dos sintomas menstruais na vida de meninas e adolescentes. "Muitas meninas e mulheres estão sofrendo com dor e tendo suas vidas afetadas por isso, mas hoje ainda há uma baixíssima visibilidade desse problema", diz Sofia Reinach, líder da iniciativa de endometriose, dor pélvica e saúde menstrual do Instituto Alana.

O levantamento foi feito com 2.551 alunos —sendo 770 estudantes que menstruam—, 303 docentes e 181 gestores escolares das redes pública e privada das cinco regiões do país.

Apesar de o Brasil realizar a cada cinco anos a Pesquisa Nacional de Saúde Escolar —que fornece retratos das questões enfrentadas pelas crianças e adolescentes—, os sintomas menstruais ainda não haviam sido abordados em um levantamento nacional.

Segundo Guilherme Lichand, professor de educação da Universidade de Stanford e responsável pela supervisão técnica da pesquisa pela Equidade.info, a invisibilidade da dor menstrual é um problema global, não apenas no Brasil, e é resultado de dois mitos: o de que as crianças não entenderiam o tema e o de que o assunto é sensível para ser abordado.

"A ideia de que é muito delicado e por isso é melhor não falar sobre, na realidade, autoriza invisibilidades. É como se isso não fosse uma questão, porque não vira tema de debate público", diz.

Outro estudo divulgado pelo instituto aponta que os registros oficiais do SUS (Sistema Único de Saúde) captam apenas uma pequena fração da quantidade de meninas e mulheres que convivem com dores menstruais e pélvicas incapacitantes.

Em todo o mundo, mulheres chegam a esperar 20 anos para conseguir o diagnóstico de doenças pélvicas, como endometriose e adenomiose.

Ana Beatriz, por exemplo, mesmo tendo sentido dores desde a menarca, só foi fazer os exames para identificar se tinha endometriose cinco anos depois. "Em determinados ambientes, fui negligenciada por médicos, enfermeiros e equipe no geral."

Na escola, em Juiz de Fora (MG), os assuntos abordados nas disciplinas até o 8º ano do ensino fundamental não incluíram nada próximo à saúde menstrual. Nesse trimestre, os sistemas reprodutivos feminino e masculino foram abordados, mas não do jeito que ela gostaria. "Foi levado como piada pela maioria dos alunos, de forma pejorativa. Foi algo que me deixou para baixo e um pouco mais acuada de conversar sobre isso com as minhas colegas".

A percepção dos meninos sobre o assunto é incipiente. Conforme a pesquisa, 36,8% deles disseram não pensar muito no tema da menstruação —entre as meninas, esse índice cai para 19,7%. Apenas 23,7% dos meninos acreditam que o período pode atrapalhar a escola ou o esporte; entre as meninas, são 41,2%.

Reinach afirma que meninos e homens precisam entrar na conversa. "Enquanto a gente não uniformizar esse conhecimento, a gente perde a possibilidade de tratar isso de forma natural e, com isso, perde também respostas da medicina, da ciência e das políticas públicas."

A discussão sobre dor, aponta Lichand, esbarra na subjetividade. As pessoas têm limiares diferentes para sentir e comunicar a dor, o que interfere na forma como os dados são interpretados.

Segundo Lichand, a forma como cada pessoa relata dor depende de como foi socializada —e isso é mais evidente no recorte racial da pesquisa. Meninas brancas dizem sentir mais cólicas fortes do que meninas negras, mas quando o critério é faltar à aula, o cenário se inverte: 14,5% das alunas negras perdem de 2 a 5 dias por mês por motivos menstruais, contra 9,6% das brancas.

"Quando a gente cruza dor com falta, que é uma dimensão mais objetiva, aparece algo mais consistente com o que diz a literatura médica", diz. Estudos apontam um maior índice de endometriose entre meninas e mulheres negras.

Para o Instituto Alana, esses dados reforçam que a dor menstrual é sistematicamente subestimada entre meninas negras. Lido sem o recorte de raça, o indicador de dores esconde desigualdades que têm consequências diretas na trajetória escolar.

Esse viés sobre a dor também é visto quando os dados se referem às professoras e gestoras. Uma em cada dez professoras faltou ao trabalho ao menos uma vez no último ano por motivos menstruais. Entre as gestoras escolares, o percentual sobe para 16,2%.

Apesar de ser um número sensível, há três interpretações para que esse percentual seja menor do que o das alunas, segundo Reinach.

A primeira é que o período próximo à menarca tende a ser o de maior intensidade da dor. A segunda é que as mulheres adultas já têm uma trajetória dentro do sistema de saúde e recursos para o manejo da dor. A terceira, porém, é estrutural. "As mulheres são ensinadas a aguentar e trabalhar apesar da dor, porque senão correm o risco de perder o emprego, de ficar fora do mercado de trabalho, de não se desenvolver na carreira", diz Reinach.

# MORTES

coluna.obituario@grupofolha.com.br

**DELMIRO BITTENCOURT (1955 - 2026)**

## Viveu entre canções, amores e reviravoltas

Conhecido como Xibiu, era um músico paulista radicado em Juazeiro (BA)

**Adriano Alves**

**JUAZEIRO (BA)** Desde muito pequeno, o talento de Delmiro Bittencourt para canções era perceptível. Nascido em São Paulo, em 1955, era o mais velho dos 13 filhos de uma família musical. Todos ouviam o pai tocar violão e cantar clássicos sertanejos como "Colcha de Retalhos". O primogênito, então, logo aprendeu a tirar notas das cordas.

Com 7 anos, mexia em rádios e entendia de eletrônica. De estudo formal foi até o ginásio (atual ensino fundamental), mas dizia que sua verdadeira escola de vida sempre foi a música. Depois do almoço, pegava o violão e ficava tocando até o cair da noite. Muitas vezes recebiam reclamações dos vizinhos.

Foi com os irmãos sua primeira empreitada artística. Na adolescência, formaram uma banda de baile. Da mesma época vem seu apelido. Como ele brincava de completar uma música internacional que soava "xiii" com "biu", passaram a chamá-lo Xibiu.

Durante sua trajetória, passou por vários grupos. Subiu ao palco com artistas como Belo e integrantes do Negritude Júnior.

Uma doença degenerativa acabou levando à amputação de uma perna. Junto ao agravamento da doença, teve uma crise financeira intensificada pelo confisco da poupança durante o governo Collor.

Desenganado pelos médicos, recebeu de um pai de santo a indicação de morar em uma cidade quente. Escolheu Juazeiro (BA), onde já tinha passado parte da infância. Em 1995, chegou ao sertão da Bahia, onde refez-se do zero. Morou na comunidade Lagoa do Salitre e ajudou a alfabetizar várias crianças.

Em sua casa, fundou um terreiro de candomblé do qual era babalorixá. Cumpria assim a promessa que havia feito para se curar: dedicar sua espiritualidade ao próximo de forma gratuita. Depois, foi morar no centro da cidade, chegou a montar uma banda com a qual cantou em bares e trios elétricos.

Sua atuação chegou na política, criou jingles de campanha e passou a ser um representante da classe artística. Foi o fundador da Associação Arte Viva, em 2010, que ajudou a formar músicos. Fora dos palcos, era conversador e lia bastante. Falava várias línguas, inclusive o iorubá, originário da África ocidental.

Casou-se várias vezes e construiu uma família com seus oito filhos. "Sua personalidade era forte e marcante. Ao mesmo tempo, era extremamente inteligente, generoso, religioso e um excelente pai", afirma a filha Madara Fonseca Bittencourt, 28.

Nos últimos anos, sofreu AVC (acidente vascular cerebral). Morreu no dia 1º de abril, aos 71 anos, por causas naturais em um lar de idosos. Deixa 5 filhos e 6 netos, além de 5 irmãos.

**O QUE FAZER EM CASO DE MORTE**
**Serviço Funerário Municipal de São Paulo** Central 156 Tel. (11) 3396-3800; prefeitura.sp gov.br/servicofunerario
**Anúncio pago na Folha** Tel. (11) 3224-4000. WhatsApp (11) 99646-9069. Seg. a sex.: 10h às 19h.

Arquivo pessoal

# Seleção inicia preparação na Granja, e atenção é voltada à lesão de Neymar

Em recuperação de edema na panturrilha direita, atacante faz exames em Teresópolis

Marcos Guedes

TERESÓPOLIS (RJ) Teve início nesta quarta-feira (27) a preparação final da seleção brasileira para a Copa do Mundo de 2026. Exceção feita a Marquinhos, Gabriel Magalhães e Martinelli, envolvidos na decisão da Liga dos Campeões da Europa, o grupo se apresentou para exames médicos e para um primeiro treino na Granja Comary, em Teresópolis (RJ).

As atividades foram fechadas para o público e também para a imprensa, mas no entorno do centro de treinamento um assunto dominava as discussões. O punhado de torcedores curiosos e os jornalistas, cujo acesso foi restrito ao vizinho Clube Comary, debatiam as condições físicas de Neymar. "Ele está machucado ou não está?", indagou o motorista Cleison Santos, 29. "Se não está, tem que jogar. Com uma perna, ele joga mais do que meia dúzia ali", respondeu o balconista Edson Vacca, 37, antes de repetir a pergunta. "Mas e aí? O cara vai jogar ou não vai? Já estão falando que vai ser cortado."

Todo um mistério envolve a panturrilha direita do atacante de 34 anos. Por causa do que vem sendo tratado como um edema na região, ele ficou fora das últimas três partidas do Santos e alimentou as especulações sobre a extensão do problema.

"Problema do quê?", ironizou Neymar, na noite de terça (26), enquanto deixava a Vila Belmiro. Ele esteve no estádio para acompanhar a vitória por 3 a 0 de sua equipe sobre o Deportivo Cuenca, pela Copa Sul-Americana, e, cercado de microfones, foi questionado sobre a panturrilha. "Está aqui, inteira", respondeu.

As informações iniciais do Santos, na semana passada, indicavam um edema —isto é, um acúmulo de líquido entre as fibras musculares— de dois milímetros.

Neymar cumprimenta Ancelotti no primeiro dia de preparação em Teresópolis (RJ) Reprodução CBF TV

Mas, indagados sobre o tema, os médicos alvinegros apontavam um "contrato de confidencialidade". A CBF (Confederação Brasileira de Futebol) afirmava apenas que aguardava o atleta —e todos os outros— para exames.

Foi o que ocorreu na manhã de quarta. A maioria dos jogadores chegou do Rio de Janeiro de helicóptero —Casemiro havia chegado na terça-feira, e todos foram submetidos a avaliações médicas. À tarde, houve um treino do qual não participou Neymar.

"O jogador foi encaminhado a uma clínica na cidade para a realização de exames complementares", informou em nota oficial a CBF. "Nenhuma outra informação será divulgada até o fim das avaliações por parte da equipe médica da seleção brasileira."

Sem informações oficiais precisas, circulavam versões desencontradas. Uma delas apontava uma lesão muscular de grau dois, não um edema de dois milímetros, o que mudaria bastante o tempo de recuperação. Nesse cenário, haveria uma ruptura parcial do próprio músculo, com prazo de retorno sempre superior a um mês.

A situação fez com que fosse lembrado o corte de Romário da Copa de 1998, justamente por uma lesão na panturrilha. De acordo com o que falou na noite de terça o técnico do Santos, Cuca, não será o caso agora. "Neymar está melhorando dia a dia. Fez todo o tratamento dele aqui. Deve faltar um pouco, e lá ele termina esse pouco que falta", disse.

O boletim da CBF, porém, deixou dúvidas. A expectativa é que haja informações mais concretas nesta quinta-feira (28), quando haverá uma entrevista coletiva com o goleiro Weverton e o volante Casemiro. O treino programado para as 11h será aberto por 15 minutos para a imprensa, o que pode oferecer novas pistas.

### Notícias sobre Messi 'não são tão ruins', diz Scaloni

O técnico da seleção da Argentina, Lionel Scaloni, afirmou que as primeiras notícias sobre as condições físicas de Lionel Messi antes da Copa do Mundo "não são tão ruins".

"Logicamente, preferíamos que não tivesse acontecido nada, mas agora temos que esperar para ver como ele evolui", disse o treinador sobre a lesão do camisa 10 ao canal DSports. O craque do Inter Miami saiu de campo com dores na perna após jogo pela MLS no domingo (24).

## Rival do Brasil na estreia da Copa, Marrocos anuncia seus convocados

SÃO PAULO Atual vice-campeão da Copa Africana e primeiro adversário da seleção brasileira na Copa do Mundo, o Marrocos anunciou nesta quarta-feira (27) a lista de convocados para o torneio da Fifa (Federação Internacional de Futebol) que acontece entre 11 de junho e 19 de julho nos Estados Unidos, no Canadá e no México.

O principal nome da equipe é o lateral direito Hakimi, do PSG, considerado um dos melhores em sua posição no futebol mundial atualmente.

O goleiro Bounou, do Al Hilal, e o atacante Brahim Díaz, do Real Madrid, também compõem o elenco marroquino, que faz sua estreia no Mundial de 2026 contra o Brasil no dia 13 de junho, no MetLife Stadium, em East Rutherford, nos arredores de Nova Jersey.

Em seguida, a seleção africana encara a Escócia, em Boston, no dia 19, e encerra sua participação na fase de grupos contra o Haiti, no dia 24 de junho, em Atlanta.

Essa será a sétima participação do Marrocos em Copas do Mundo, a terceira consecutiva. Na última edição, no Qatar, em 2022, a equipe fez história ao se tornar a primeira do continente africano a alcançar as semifinais do torneio.

Na campanha de quatro anos atrás, eliminou a Espanha nas oitavas de final, e Portugal nas quartas, parando apenas diante da França. Na disputa pelo terceiro lugar, acabou superada pela Croácia do veterano Luka Modrić.

Antes da estreia contra o Brasil, a seleção marroquina ainda disputa amistosos preparatórios contra Madagascar, no dia 2 de junho, e contra a Noruega (classificada para a Copa do Mundo), no dia 7.

### Lista de convocados do Marrocos para a disputa do torneio

**Goleiros**
- Bounou (Al Hilal), El Kajoui (Berkane) e Tagnaouti (Asfar)

**Defensores**
- Mazraoui (Manchester United), Salah-Eddine (PSV), Belammari (Al Ahly), Hakimi (PSG), El Ouahdi (Genk), Aguerd (Olympique de Marselha), Riad (Crystal Palace), Halhal (KV Mechelen) e Diop (Fulham)

**Meio-campistas**
- El Mourabet (Strasbourg), Bouaddi (Lille), El Aynaoui (Roma), Amrabat (Betis), Ounahi (Girona), El Khannouss (Stuttgart) e Saibari (PSV)

**Atacantes**
- Ez Abde (Betis), Talbi (Sunderland), Rahimi (Al Ain), El Kaabi (Olympiacos), Brahim Díaz (Real Madrid), Gessime (Strasbourg) e Echghouyabe (Eintracht Frankfurt)

# Por desejo dos jogadores, Neymar deve ficar com a camisa 10 durante o Mundial

Luciano Trindade e Gabriel Vaquer

SÃO PAULO E ARACAJU Camisa 10 da seleção brasileira nas últimas três Copas do Mundo, Neymar deverá voltar a usar o número no Mundial deste ano, sediado por Estados Unidos, Canadá e México.

Embora a numeração do elenco ainda não esteja totalmente definida —até porque ela pode indicar as preferências do técnico Carlo Ancelotti para a equipe titular durante o torneio—, reservar a histórica camisa para o jogador do Santos é um desejo de boa parte do grupo, que vê o atleta de 34 anos também como um ídolo, conforme disseram à reportagem pessoas que convivem com os atletas.

Atualmente, Vinicius Junior é quem veste a camisa eternizada por Pelé. O atacante do Real Madrid, porém, faz parte dos jogadores que gostariam de ver Neymar novamente com a 10. Além disso, ele mantém forte ligação com a camisa 7, número que usa no clube espanhol. Raphinha é outro que vestiu recentemente a camisa, mas integra o grupo que quer ver Neymar usando-a novamente. Assim como fazia no Barcelona, ele deve seguir com a 11.

Caso volte a vestir a camisa, Neymar igualará um feito alcançado apenas por Pelé, que usou o número em quatro Mundiais: 1958, 1962, 1966 e 1970. Enquanto Neymar ainda busca seu primeiro título mundial com a seleção brasileira, o Rei do Futebol conquistou três Copas do Mundo.

Na própria convocação para a competição da Fifa, Ancelotti deixou claro que Neymar só será titular se provar seu merecimento em campo. O jogador se recupera de um edema na panturrilha e não deve participar dos dois últimos amistosos do Brasil antes da Copa: o primeiro neste domingo (31), contra o Panamá, no Maracanã, e o segundo diante do Egito, no dia 6, já nos Estados Unidos.

A CBF (Confederação Brasileira de Futebol) tem até sábado (30) para enviar à Fifa a lista final dos 26 convocados, já com as respectivas numerações.

### Busca por álbum da competição cresce 41%

O álbum da Copa do Mundo de 2026, produzido pela Panini, desperta 41% mais interesse nos brasileiros do que a edição lançada para o Mundial no Qatar, em 2022, de acordo com dados do Google Trends.

A Fifa anunciou parceria com a Fanatics para a produção do livro a partir de 2031.

# Conmebol pune atleta por ter protestado contra racismo

Eduardo Conceição, do Palmeiras, fez gestos irônicos imitando macaco

**Lucas Bombana**

**SÃO PAULO** Alvo de uma série de críticas pela falta de ações mais contundentes para combater o racismo no futebol sul-americano, a Conmebol (Confederação Sul-Americana de Futebol) desta vez aplicou punição a um jogador de 16 anos da base do Palmeiras por conta de uma manifestação irônica, em protesto contra ataques raciais que ele alegou ter sofrido dentro de campo.

Em duelo entre Brasil e Argentina válido pela quarta rodada do Sul-Americano sub-17, no último dia 10 de abril, o atacante Eduardo Conceição acusou o meia Benítez, da Argentina, de racismo.

O árbitro paraguaio David Ojeda ignorou a acusação do atleta e não acionou o protocolo antirracismo, que prevê a paralisação e, no limite, até o encerramento da partida, em caso de reincidência das ofensas. Ao marcar o terceiro gol da vitória brasileira por 3 a 0 no estádio Ameliano Villeta, em Villeta, no Paraguai, Conceição comemorou ironicamente imitando um macaco.

O comitê disciplinar da Conmebol decidiu nesta quarta-feira (27) pela suspensão por quatro meses tanto do atacante brasileiro quanto do meia argentino, por discriminação. A confederação sul-americana ainda solicitou à Fifa (Federação Internacional de Futebol) que estenda a aplicação da pena para todas as competições sob a jurisdição da entidade.

Eduardo Conceição, jogador da base do Palmeiras, durante partida contra o Batalhão disputada na Arena Crefisa Barueri Marco Miatelo - 8.jan.26/Agif/Folhapress

A CBF (Confederação Brasileira de Futebol), com o apoio do Palmeiras, entrou com um recurso contra a decisão da Conmebol, informou o clube. Procurada, a entidade sul-americana disse que não iria se pronunciar.

"A tese recursal deve sustentar que houve erro de enquadramento, porque o gesto precisa ser analisado dentro do contexto em que ocorreu", afirmou Higor Maffei Bellini, advogado e mestre em Direito Desportivo.

"Uma coisa é a prática de ato racista, quando se busca ofender outra pessoa em razão de sua origem ou cor da pele. Outra, juridicamente distinta, é a reprodução de um gesto em tom de protesto contra a ofensa racista originalmente sofrida, pois não haveria a intenção de ofender o jogador que iniciou a questão", acrescentou o advogado.

Caso a punição seja mantida, Conceição terá prejudicada sua preparação para o Mundial sub-17, que acontece em novembro, no Qatar. "Depois que sofri o ato, coloquei na cabeça que ia fazer o gol e fazer o macaco, responder na mesma moeda para deixá-los bravos e mostrar que não me abalei. Foi um alívio, o que eles estavam fazendo não era agradável", disse o jogador em entrevista ao ge.

**Sport Club Corinthians Paulista**
**CNPJ nº 61.902.722/0001-26**

**CONSELHO DELIBERATIVO - EDITAL DE CONVOCAÇÃO**

Ilmos.(as). Srs.(as). Conselheiros(as), o Presidente em exercício do Conselho Deliberativo do Sport Club Corinthians Paulista, no uso de suas atribuições estatutárias, especialmente aquelas previstas nos artigos 82, inciso II, letra "a", combinado com o artigo 37 parágrafo único e 89 do Estatuto Social do Sport Club Corinthians Paulista, **Convoca** Vossas Senhorias para a **Reunião Extraordinária do Conselho Deliberativo,** a realizar-se em primeira sessão no próximo dia 1º de junho de 2026, com continuidade previamente designada para o dia 8 de junho de 2026, ambas de forma presencial nas dependências do Teatro do Parque São Jorge, localizado na sede social do Sport Club Corinthians Paulista, na Rua São Jorge, nº 777, São Paulo/SP, às 18h00 em primeira chamada com a presença de metade mais um dos membros do colegiado e às 19h00 em segunda chamada com qualquer número de membros presentes. A designação prévia de duas datas para realização da presente reunião extraordinária decorre da complexidade da pauta submetida à apreciação do colegiado, da quantidade de procedimentos disciplinares incluídos na ordem do dia, da obrigatoriedade de deliberar sobre os recursos apresentados tempestivamente pelos Requeridos, da necessidade de assegurar adequada duração dos trabalhos, regular exercício do contraditório, ampla possibilidade de sustentação oral das defesas e plena observância das garantias estatutárias e regimentais aplicáveis. A sessão designada para o dia 8 de junho de 2026 constituirá continuidade da reunião regularmente instaurada em 1º de junho de 2026, destinando-se exclusivamente ao prosseguimento, apreciação e eventual conclusão dos trabalhos constantes da presente ordem do dia, preservando-se integralmente os atos regularmente praticados nas sessões anteriores, inexistindo ampliação ou modificação superveniente da pauta ora convocada. A reunião observará a seguinte ordem do dia: a) Leitura e aprovação das Atas das Reuniões anteriores; b) Palavra do Relator da Comissão de Ética e Disciplina do Conselho Deliberativo, pelo tempo regimental, para leitura e sustentação do respectivo parecer emitido e acolhido pela Comissão; c) Palavra facultada à defesa, pelo tempo regimental, para sustentação oral do interessado ou de seu representante legal, **relativamente ao recurso;** d) Deliberação pelo Plenário acerca do recurso apresentado pela defesa do Requerido, o qual será decidido individualmente; e) Palavra facultada às defesas, pelo tempo regimental, para sustentação oral dos interessados ou de seus representantes legais **relativamente ao parecer final;** f) Votação, nos termos das normativas estatutárias e regimentais aplicáveis, acerca do acolhimento ou não dos pareceres finais apresentados pela Comissão de Ética e Disciplina e deliberados pelo Plenário; g) Proclamação dos resultados e adoção das providências estatutárias pertinentes, em sendo o caso; h) Várias. Fica desde já consignado que: I - Na sessão designada para o dia 1º de junho de 2026 serão inicialmente submetidos à apreciação do Conselho Deliberativo os procedimentos disciplinares relativos aos seguintes interessados: Augusto Pereira de Melo; Maria Ângela de Sousa Ocampos; Mario Mello Junior; Paulo Juricic; Ronaldo Fernandez Tomé. II - Na sessão de continuidade previamente designada para o dia 8 de junho de 2026 serão inicialmente submetidos à apreciação do Conselho Deliberativo os procedimentos disciplinares relativos aos seguintes interessados: Carlos Eduardo Melo da Silva; Rodrigo Simonini Gonzalez; Wanderson Contrera Salles; Marcos Coelho Abdo; Paulo Rogerio Pinheiro Junior; Laercio Ferreira Victoria; Leandro Olmedila; Peterson Aielo do Couto Ramos. III - A sessão designada para o dia 8 de junho de 2026 poderá igualmente destinar-se à continuidade, prosseguimento ou conclusão de procedimentos eventualmente iniciados na sessão anterior e ainda não finalizados, preservando-se integralmente a unidade procedimental da reunião extraordinária ora convocada. IV - Os procedimentos incluídos na presente convocação referem-se exclusivamente aos fatos relacionados aos episódios ocorridos em 31 de maio de 2025, inexistindo inclusão superveniente de matéria estranha à ordem do dia ora estabelecida.

São Paulo, 26 de maio de 2026
**Leonardo Pantaleão**
**Presidente do Conselho Deliberativo (em exercício)**
**Sport Club Corinthians Paulista**

ROLAND GARROS

## Fonseca vira após perder dois sets e realizará sonho de enfrentar Djokovic

**PARIS** João Fonseca subiu a montanha. O tenista carioca de 19 anos perdeu os dois primeiros sets para o croata Dino Prizmic, 72º do mundo, mas reagiu, virou e venceu por 3/6, 4/6, 6/3, 6/1 e 6/2, nesta quarta-feira (27), na quadra 14 de Roland Garros, em 3h27 de jogo. Na terceira rodada, na sexta-feira (29), enfrentará o lendário atleta sérvio Novak Djokovic na quadra Philippe-Chatrier —a central de Roland Garros.

"Não é qualquer um que consegue entrar na Philippe-Chatrier contra o Djokovic, que tenha essa oportunidade. É desfrutar e tentar fazer o nosso melhor", disse o brasileiro após o jogo. "Sempre quis jogar contra o Djokovic. Sempre foi uma coisa que eu sonhei —antes de ele se aposentar, eu queria ter essa oportunidade."

A partida foi disputada sob calor intenso. A torcida, lotada e com maioria de brasileiros, acompanhou um jogo de tênis de qualidade técnica e grande intensidade. **João Caminoto**

# *O melhor da história está desempregado*

Ninguém influenciou tanto o esporte nos últimos 50 anos como Pep Guardiola

**Marcelo Bechler**

Jornalista e comentarista da TNT Sports. Viu Messi jogar mais de 100 vezes e há dez anos cobre o dia a dia da Liga dos Campeões

Pep Guardiola despediu-se no último final de semana do Manchester City. Passou uma década na Inglaterra, conquistou 20 títulos e, mais uma vez, mudou o futebol. O legado para seu clube será uma nova sala de troféus. Eram 25 taças em mais de 130 anos, sendo sete da segunda divisão. Com Pep vieram seis Premier Leagues, uma Liga dos Campeões, Mundial e uma diversidade de copas e supercopas.

O treinador catalão fez um clube tradicional, mas sem histórico de dominância, tornar-se um super vencedor. Para o restante do mundo do futebol, Pep mais uma vez gerou um grande impacto, influenciando a forma de atacar e de defender de todo o planeta. Essa é a grande virtude que o diferencia dos demais.

Ainda que Carlo Ancelotti tenha mais títulos, em diferentes países, ou que Alex Ferguson tenha passado mais de 20 anos à frente do Manchester United, ou que Zidane tenha vencido três Ligas dos Campeões seguidas com o Real Madrid, nenhum deles teve o impacto para influenciar o jogo que Guardiola consegue imprimir. Desde seu primeiro trabalho no Barcelona, potencializando o "tiki-taka", que aprendeu como jogador na era de Johan Cruyff à frente do clube.

**Guardiola voltará a trabalhar em breve. Talvez em uma seleção nacional. E a dúvida que eu tenho é qual será o próximo passo que o futebol dará. Provavelmente ele é quem nos dirá**

Com o passar do tempo, ao redor do mundo, os times começaram a querer ter zagueiros que sabiam sair jogando, goleiros bons com os pés, falso 9 e outros elementos inventados ou ressignificados por Pep.

Hoje falamos em "jogo de posição" para descrever esse futebol de passes, posições bem definidas e precisão de movimentos dos jogadores em cada setor do campo. Com a "escola Guardiola" veio também a contraescola. Desde o futebol superdefensivo de José Mourinho no início da década 2010 até a superpressão e intensidade de Jürgen Klopp no Liverpool no final da mesma década.

Seja na Inglaterra, seja na Espanha, seja no Brasil, os times passaram a copiar uma ou outra forma de jogar e são justas as críticas de que todos os times do mundo jogam igual e que o futebol se tornou algo padronizado e mecânico.

Essas críticas só não são justas com o próprio Guardiola. Ele não fez o goleiro do seu time sair jogando errado e gerar uma derrota na 14ª rodada do Brasileirão. Ele não fez com que os campeonatos Belga, Japonês ou dos EUA parecessem iguais, cheios de times tocando a bola de um lado para o outro.

Pep só treinou três times. Ele só pode ser "culpado" pela forma de jogar do Barcelona, do Bayern ou do Manchester City. Todo o resto é a consequência gerada pelo técnico que mais revolucionou o futebol em pelo menos 50 anos. Por que os times de Ancelotti, Ferguson ou Zidane não foram copiados? Porque o "como" importa no futebol. Guardiola ganhou e perdeu, mas sempre mostrou ao mundo qual seria o próximo passo do esporte.

Na semana passada, o técnico Luís Enrique, do PSG —também formado como jogador do Barcelona e depois treinador do clube—, disse que um dia Guardiola vai posicionar os zagueiros em cima do travessão e todos os técnicos vão começar a copiá-lo, porque ele provavelmente estará certo.

Em sua etapa no Manchester City, Pep fez seu time jogar com quatro zagueiros, utilizando um deles como meio-campista. Jogou sem atacantes. Jogou com quatro atacantes.

Guardiola voltará a trabalhar em breve. Talvez em uma seleção nacional. E a dúvida que eu tenho é qual será o próximo passo que o futebol dará. Provavelmente ele é quem nos dirá.

**DOM.** Tostão **TER.** No Corre **QUA.** Tostão **QUI.** Marcelo Bechler
**SEX.** O Mundo é uma Bola **SÁB.** Marina Izidro

## Cerca de 400 gatos são encontrados em apartamento em Concórdia (SC), diz prefeitura

Felinos achados em residência de 200 m²; segundo a prefeitura, a tutora afirma que tinha apenas um casal de gatos que se reproduziu de forma desordenada por dez anos —a intervenção municipal se deu depois de assinatura de TAC (Termo de Ajustamento de Conduta) motivada por ação do Ministério Público catarinense Divulgação Prefeitura de Concórdia

AMOR CRÔNICO

**Carol Tilkian**
Psicanalista, pesquisadora de relacionamentos e escritora

# *Por que o novo filho do meu ex me incomoda tanto, mesmo anos depois?*

Antes de moralizar o que sente, pode ser importante olhar fantasmas com compaixão

Antes de julgar o incômodo que aparece com a chegada do novo filho de seu ex-marido como amor mal resolvido, inveja ou imaturidade, te convido a acolher os velhos traumas que vêm à tona com o bebê. Certos acontecimentos não criam dores inéditas, reativam dores antigas.

Há ecos de ausência e lutos familiares presentes nesse embrião. Antes de moralizar o que sente, talvez seja importante olhar com compaixão para seus fantasmas.

Num país marcado por ausências paternas —dos pais que nunca reconheceram seus filhos aos que mantiveram visitas protocolares quinzenais, sem intimidade real—, é possível que você seja uma dessas filhas da falta. Filhas que sentiram que, quando o homem se separou da mãe, separou-se delas também. Porque, muitas vezes, a separação conjugal levou também a um distanciamento físico e emocional do pai. E são anos de terapia tentando elaborar a presença dessa ausência.

Ao constituir sua própria família, há um desejo silencioso de reparação: construir para os filhos a experiência emocional que faltou para você. Não apenas ser a mãe amorosa que talvez não tenha tido, mas também construir um lar com um pai afetivamente disponível e presente. Esse era o plano de vocês dois. Essa foi a tentativa.

Até que vocês entenderam que insistir numa relação desgastada só iria criar novos traumas em nome da manutenção do formato antigo. De forma madura, mas não sem dor, comunicaram aos filhos que famílias também podem existir em outros formatos. A casa da mamãe. A do papai.

E, de fato, o novo arranjo trouxe a esperança de uma nova paternidade possível: Que aquele homem finalmente se implicasse mais na vida das crianças, criasse intimidade, construísse pequenos rituais, hobbies compartilhados. Agora, metade do tempo é só ele e os filhos —um solo fértil para que se implique. Assim, por algum tempo, a dor do fim do casamento convive com a paz de ver os filhos felizes em dois lares mais calmos.

É bonito perceber que o conceito de família não precisa estar restrito à convivência diária. Isso até você imaginar que o pai que faltou no seu cotidiano —e inevitavelmente também falta em parte do cotidiano de seus filhos— talvez agora ocupe, em outra família, a presença que você desejou a vida inteira (como filha e como mãe). Porque uma coisa é aceitar o fim da fantasia da "família feliz para sempre". Outra é vê-la acontecendo com outra mulher e outros filhos.

Surge aqui a fantasia: talvez "com esse bebê ele seja o pai que não conseguiu ser aqui". Afinal, agora ele está mais maduro, mais disponível emocionalmente. Com essa criança, ele talvez jante todos os dias, acompanhe as pequenas histórias da escola, ensine a andar de bicicleta numa terça-feira, leia livros que acalmem pesadelos. E é justamente a banalidade dessas cenas que dói.

O medo aqui é que seus filhos revivam a dor que você conheceu tão bem: a sensação de que o amor paterno foi embora para outro lugar. Que sofram não só com a falta do pai na terça à noite, mas com a sensação de perder espaço nessa nova casa que agora se reorganiza em torno do bebê.

Nesse looping fatalista, a chegada da criança fertiliza fantasias das quais você mesma pode não se orgulhar: a madrasta má, a diferença de tratamento, os presentes desiguais, a nova família perfeita. Surge um misto de proteção, raiva, rivalidade e vigilância.

Acolha todo esse incômodo. Mas, assim como acolhemos o filho assustado depois do pesadelo, lembre-se de que projeções não são profecias. Grande parte do seu sofrimento vem menos pela nova realidade e mais pela velha novela psíquica construída em torno dela.

**Num país marcado por ausências paternas —dos pais que nunca reconheceram seus filhos aos que mantiveram visitas protocolares quinzenais, sem intimidade real—, é possível que você seja uma dessas filhas da falta. Filhas que sentiram que, quando o homem se separou da mãe, separou-se delas também. Porque, muitas vezes, a separação conjugal levou também a um distanciamento físico e emocional do pai. E são anos de terapia tentando elaborar a presença dessa ausência**

Ainda que este pai não esteja todos os dias com seus filhos, qualidade de presença e interesse genuíno são vivenciados mais como amor do que a simples contagem de horas sob o mesmo teto.

Digo isso também a partir da minha história. Sou filha de um pai viúvo que trabalhava muito, viajava com frequência numa época em que o cartão postal chegava depois que ele. Mas, quando estava com a gente, estava inteiro com curiosidade, escuta e presença. Aprendi cedo que amor se constrói na experiência profunda de se sentir importante para alguém.

Se seus filhos tiverem ciúmes, raiva ou medo, deixe-os sentir. Não diga que é besteira ou que eles precisam amar o novo irmãozinho. Dar nome às emoções difíceis já cria contorno para o que parecia ameaçador demais. Crianças não precisam de pais que eliminem todos os conflitos. Precisam de adultos que consigam sustentar emocionalmente a existência deles.

Que este novo arranjo possa ser mais um convite à vivência de um amor que existe com faltas —na rotina, na exclusividade de atenção, na desigualdade de horas dedicadas. A ausência não é necessariamente abandono. É justamente na morte dos ideais que o amor pode nascer real, com todas suas faltas e ambivalências.

Se você tem um dilema ou dúvida sobre suas relações afetivas, me escreva no colunaamorcronico@amorespossiveis.love

# ilustrada

# A era das cinzas

Ópera no Theatro Municipal reúne vídeos de destruições atômicas e corpos à beira do colapso para pensar conflitos mundiais Leia na pág. B6

Ilustração da ópera 'Intolleranza 1960', que estreia no Theatro Municipal de São Paulo Divulgação

# MÔNICA BERGAMO

monica.bergamo@grupofolha.com.br

## LUZ APAGADA

A Justiça de São Paulo suspendeu na quarta (27) o projeto Boulevard São João, conhecido como a 'Times Square' paulistana, que previa a instalação de painéis gigantes de LED no cruzamento das avenidas São João e Ipiranga, no centro da capital.

**LUZ 2** A decisão liminar é da juíza Celina Kiyomi Toyoshima, da 4ª Vara da Fazenda Pública, em ação popular movida por Angelo Andrea Matarazzo e outros autores, representados pelos advogados Igor Tamasauskas e Maitê Bertaiolli, do Bottini & Tamasauskas Advogados.

**LUZ 3** A magistrada determinou a suspensão imediata dos efeitos da aprovação do projeto pela Cppu (Comissão de Proteção à Paisagem Urbana) e proibiu o início de obras, instalações ou intervenções ligadas ao empreendimento. Na decisão, a juíza afirma considerar "a magnitude do projeto, o impacto na região, bem como o potencial dano a toda população" para conceder a liminar. Cabe recurso.

**LUZ 4** A medida atinge diretamente a instalação dos telões previstos para os edifícios Cine Paris República, Herculano de Almeida, Galeria Sampa e New York, além das projeções mapeadas planejadas para o Edifício Independência II, onde funciona o Bar Brahma.

**LUZ 5** A magistrada também determinou que a Prefeitura de São Paulo e os demais réus apresentem a íntegra da minuta do termo de cooperação do projeto, a ata completa da reunião da Cppu que aprovou a iniciativa, pareceres técnicos da Secretaria Municipal de Urbanismo e da São Paulo Urbanismo, além de documentos sobre consulta pública e manifestações recebidas. Procurados, o Governo e a Prefeitura de São Paulo não se manifestaram.

**ENTREGA** A Keeta passou a adotar contratos com restaurantes que preveem devolução à empresa de valores milionários, pagos sob o compromisso de que os estabelecimentos não trabalhariam com plataformas concorrentes. O mecanismo é semelhante ao que a empresa vinha denunciando à Justiça e ao Cade (Conselho Administrativo de Defesa Econômica) como prática anticoncorrencial de rivais do setor.

**ENTREGA 2** Documentos obtidos pela coluna estabelecem devolução parcial ou integral de R$ 2,75 milhões caso o restaurante passe a operar com novos aplicativos concorrentes ou encerre o contrato antes do prazo. A companhia nega que a cláusula configure exclusividade. Segundo a Keeta, a iniciativa busca ajudar restaurantes a deixar acordos restritivos firmados por concorrentes e ampliar a competição no setor.

## CÉUS!

**O casal de atores Bianca Bin e Sergio Guizé vai protagonizar a nova montagem brasileira da peça "Meu Deus!", que estreia em 24 de julho no Teatro das Artes, em São Paulo. A venda dos ingressos começa nesta segunda (1º). A direção é de Elias Andreato, enquanto a produção fica a cargo de Célia Forte e Selma Morente. Na montagem original os personagens foram interpretados por Irene Ravache e Dan Stulbach** Meu Deus/Divulgação

## BRINDE

**O empresário Márcio Toledo e a ex-senadora Marta Suplicy 1 receberam convidados na noite da segunda (25) em um jantar em homenagem ao ex-ministro e ex-governador do Rio de Janeiro Moreira Franco 2, que compareceu acompanhado de sua esposa, a socióloga Clara Moreira Franco 3. Ele lançou seu livro "Política como Destino" em São Paulo na terça (26). O ex-presidente Michel Temer 4 prestigiou o evento** Fotos Ronny Santos/Folhapress

**AGENDA** Depois de se encontrar com Donald Trump, o senador Flávio Bolsonaro (PL) se reuniu na quarta (27) com o vice-secretário de Estado americano, Christopher Landau. Darren Beattie, assessor de Trump enviado ao Brasil, também participou. O jornalista Paulo Figueiredo, que esteve nos dois encontros, afirmou que foram abordadas "oportunidades de cooperação entre Brasil e EUA diante de uma eventual eleição do senador".

**FOI MAL** O cantor Ed Motta publicou um vídeo nas redes sociais em que pede desculpas ao povo nordestino, especialmente aos paraibanos, por chamar um garçom de "paraíba" durante uma confusão em um restaurante no Rio de Janeiro. O episódio teve ampla repercussão e ele chegou a prestar depoimento na delegacia.

**FOI MAL 2** No vídeo, publicado no X, o músico aparece ao piano interpretando a música "Coleção", de Cassiano, e afirma que seu pedido de perdão "vem através da música, da arte do brilhante Genival Cassiano". "Meu pedido de desculpas, meu pedido de perdão ao povo do Nordeste brasileiro, principalmente da Paraíba", disse.

**PARADO** A Justiça de São Paulo concedeu uma liminar urgente que proíbe a demolição do antigo Presídio do Hipódromo, no Brás, apontado como centro de repressão durante a Ditadura Militar. A medida fixa multa diária de R$ 100 mil em caso de descumprimento.

**PARADO 2** Segundo a ação popular movida pela vereadora Amanda Paschoal (PSOL), o imóvel foi transferido ao Fiisp (Fundo de Investimento Imobiliário do Estado de São Paulo) e vendido por R$ 23 milhões, valor considerado suspeito de estar abaixo do mercado. O governo estadual informou que vai recorrer da decisão.

**PRECOCE** O partido Missão protocolou uma representação no TRE-SC (Tribunal Regional Eleitoral de Santa Catarina) contra o governador de Santa Catarina, Jorginho Mello (PL), por suposta propaganda eleitoral antecipada durante um evento realizado na semana passada em Criciúma.

**PRECOCE 2** A ação sustenta que o governador, pré-candidato à reeleição, utilizou a estrutura do encontro para promoção pessoal diante de mais de 4 mil estudantes da Unesc (Universidade do Extremo Sul Catarinense). Procurado, o governo não se manifestou.

**ESTRELADO** Os atores Wagner Moura, Ralph Fiennes ("Conclave") e Colin Farrell ("Pinguim") vão estrelar o novo filme de Fernando Meirelles, "ART". O longa foi adquirido pela Diamond Films, que também distribui no Brasil "Fjord", vencedor da Palma de Ouro do Festival de Cannes de 2026.

com Diego Alejandro, Jullia Gouveia e Karina Matias

# Autor de 'La Casa de Papel' critica modelo de remuneração para roteiristas no Brasil

Javier Gómez Santander, que participa da Rio2C, diz receber direitos autorais na Europa, mas não do mercado latino-americano pela exibição da série que virou sucesso mundial na Netflix

**Ivan Finotti**

RIO DE JANEIRO O espanhol Javier Gómez Santander, chefe dos roteiristas de "La Casa de Papel", da Netflix, ajudou a escrever uma das séries de língua não inglesa mais populares do planeta, transformada em fenômeno global, estendida por cinco temporadas e desdobrada em derivados.

Ainda assim, a circulação não se traduz em remuneração em todos os mercados onde ela é exibida. Do Brasil, por exemplo, ele diz nunca ter recebido nada. "Sei que a série foi muito vista em toda a América Latina. O que me parece mais preocupante é que os criadores brasileiros não tenham direitos", disse ele à reportagem, nesta terça, durante a feira Rio2C.

Convidado da Gedar, a Gestão de Direitos de Autores Roteiristas, para participar do evento carioca, Gómez Santander subiu ao palco do evento, nesta quarta, para um painel com a diretora francesa Noémie Saglio, o roteirista brasileiro Cauê Laratta e André Mielnik, presidente da entidade.

A discussão parte de uma pergunta que parece simples — quanto vale uma obra depois que ela continua circulando por anos em plataformas e emissoras?

Gómez Santander diz que "La Casa de Papel" gerou pagamentos para ele em países como Espanha, França, Itália, Bélgica e Polônia, mas não em mercados latino-americanos. Ele evita, porém, transformar isso numa reclamação pessoal. Para ele, o problema é o modelo brasileiro. "Desse jeito, tanto faz se você faz uma série vista por uma pessoa ou por 1 milhão", diz. "Alguém vai ganhar muito dinheiro com isso e não vai ser você."

A discussão aparece num momento em que entidades do setor tentam avançar o projeto de lei que atualiza regras de direitos autorais e prevê mecanismos de remuneração pela circulação online das obras. Em geral, o roteirista brasileiro recebe um valor na entrega do texto e nada mais depois.

Segundo dados divulgados pela Gedar, 85% afirmaram nunca ter recebido remuneração posterior pela exibição de suas obras. Apenas 2% disseram receber sempre direitos de exibição e 27,5% disseram que vivem exclusivamente de escrever roteiro.

Os números vieram de pesquisa feita pela Associação Brasileira de Autores Roteiristas, a Abra. Para o presidente da Gedar, André Mielnik, o caso do roteirista espanhol ajuda a explicar uma distorção maior. "O Brasil é uma das maiores economias do mundo, um dos maiores mercados de streaming, e uma obra como a dele obviamente vai circular. Por que ele não recebe?"

A proposta discutida pela entidade prevê um sistema em que empresas exibidoras contribuam para um mecanismo de remuneração distribuído entre autores conforme a circulação.

O projeto em discussão foi desenhado para o ambiente digital e não altera regras para cinema, TV aberta ou por assinatura. Segundo Mielnik, os percentuais não seriam fixados em lei, mas seriam negociados entre plataformas, emissoras e entidades de gestão coletiva, em acordos próprios para cada empresa.

A lógica, de acordo com ele, seria semelhante à de sistemas já existentes em outras áreas de direitos autorais, em que obras mais exibidas geram maior remuneração a seus autores.

Segundo Javier Gómez Santander, a discussão não envolve apenas ganhar mais dinheiro, mas conseguir atravessar os períodos entre um trabalho e outro. Ele afirma que os direitos autorais funcionam como uma espécie de colchão numa atividade em que projetos levam anos, fracassam com frequência e o próximo trabalho nunca está garantido.

"É uma profissão de muita incerteza. Você nunca sabe exatamente quando vai voltar a trabalhar." Ele próprio chegou ao roteiro vindo do jornalismo político e econômico na televisão espanhola. Depois de anos cobrindo eleições, crises financeiras e a política europeia, deixou as redações para criar histórias de ficção.

Hoje diz ter encontrado um caminho entre as duas atividades. Continua investigando histórias reais, acompanhando fontes e passando semanas em apuração, mas agora usa esse material para construir ficção baseada em histórias reais. "Com a ficção, eu posso fazer o jornalismo que sempre sonhei."

O jornalista viajou a convite da Rio2C

Detalhe de cartaz da quinta temporada da série espanhola 'La Casa de Papel', da Netflix Divulgação

# Na Argentina, a ideia de nação é ficcional, diz Lucrecia Martel, com documentário

Na Mostra Ecofalante, em São Paulo, cineasta apresenta 'Nossa Terra', que parte de disputa sobre uma área de posse indígena em seu país

**Bruno Ghetti**

**VENEZA (ITÁLIA)** "Tenho muita vergonha de falar com as pessoas, de entrar em suas casas —não tenho talento natural para ser documentarista." E, no entanto, a autora da frase, a cineasta argentina Lucrecia Martel, superou a insegurança e no ano passado dirigiu "Nossa Terra", exibido no último Festival de Veneza, na Itália.

Famosa por um cinema ficcional intimista, mas sempre alerta para os meandros do funcionamento da sociedade de seu país, a diretora há anos acompanhava o problema fundiário envolvendo a comunidade do povo chuschagasta, grupo indígena do noroeste argentino que sofre com a usurpação de suas terras pela elite agrária local. Ela se sentiu impelida a contar sua história, mesmo num formato que ela diz não dominar.

O longa é um dos destaques da 15ª Mostra Ecofalante, que começa nesta quinta, destacando áreas como ecologia, feminismo e questões coloniais. Entre 104 filmes, estão "Rompendo Rochas", de Sara Khaki e Mohammadreza Eyni, indicado para o Oscar de melhor documentário, sobre uma mulher que se tornou liderança num povoado no Irã, e "O Grande Lago Salgado", de Abby Ellis, coproduzido por Leonardo DiCaprio, sobre uma ameaça ecológica em Utah, nos Estados Unidos.

O filme de Martel demorou quase 15 anos para enfim ser concluído. "Entendia um pouco do que estava acontecendo ao meu redor. Então, mesmo sem me sentir qualificada, abracei a responsabilidade de fazer esse documentário", disse a cineasta, em Veneza.

"No processo, percebi que a maior ficção na Argentina é a ideia de nação. Vivemos de crise em crise não apenas porque somos incompetentes na administração do país, mas porque temos uma nação fundada num mito que não inclui todos nós. As comunidades são completamente negadas, excluídas na história argentina."

No filme, a questão fundiária é tratada a partir de um episódio de 2009, quando um ativista da defesa das terras chuschagastas, Javier Chocobar, foi assassinado enquanto tentava impedir a invasão de áreas de posse indígena.

Há trechos do próprio instante em que ele foi baleado, evidenciando a hostilidade dos donos de terra ao lidar com os locais. Mas grande parte do longa se debruça sobre o julgamento de um grande proprietário e dois ex-policiais implicados no homicídio.

"Eu não poderia fazer um filme sobre o que os chuschagasta pensam. Mas eu poderia fazer um sobre as mentiras inventadas pela comunidade mestiça, branca e de classe média, que governa o país. Posso fazer isso porque tenho acesso a esse mundo e o compreendo muito bem. O resto é muito distante para mim, tenho que observar tudo de certa forma a distância", diz a cineasta.

"A comunidade entendeu o que eu queria, mas não foi fácil, porque durante muito tempo insistiam que eu fizesse um filme que servisse como prova de acusação no julgamento. Mas confiei que, mais tarde, me compreenderiam. Me senti na obrigação de contar as mentiras da nação argentina sobre comunidades indígenas, mas da perspectiva da nação."

Martel diz que não acredita que um filme, mesmo documentário, traga algo que possa ser chamado de "verdade". Pode mostrar registros factuais, mas a elaboração sobre eles são só discursos a partir do que foi filmado. "O que você procura é algo que, pelo menos, se pareça um pouco com o que você vê, com o que sente", diz Martel. "O que eu fazia era ouvir, observar os detalhes, como as pessoas falavam, piscavam, quando engoliam a seco. E construir algo a partir disso. O que é um semelhante ao que eu costumo fazer, também, nas ficções."

Martel é uma das cineastas de maior prestígio da América Latina. Já teve filmes em diversas mostras mundo afora e foi presidente do júri do polêmico Festival de Veneza de 2019, quando laureou "Coringa", de Todd Phillips, com o Leão de Ouro, e premiou "O Oficial e o Espião", de um Roman Polanski no auge do cancelamento. Ela diz não guardar boas lembranças de eventos competitivos —afirma ter dado graças a Deus quando "Nossa Terra" foi exibido em Veneza fora da briga por troféus.

"No final você se preocupa mais com o que vai vestir do que com o que está acontecendo. Quando fui a festivais fora de competição, foi melhor. Não pretendo nunca mais competir em lugar nenhum. Não é bom para os filmes competirem. A cultura não é uma batalha."

**Nossa Terra**

**PRODUÇÃO** Argentina, Estados Unidos, México, França, Holanda, Dinamarca, 2025. **DIREÇÃO** Lucrecia Martel. **QUANDO** Sex. (29), às 19h; qui. (4), às 17h30, no Reserva Cultural. **PREÇO** Grátis

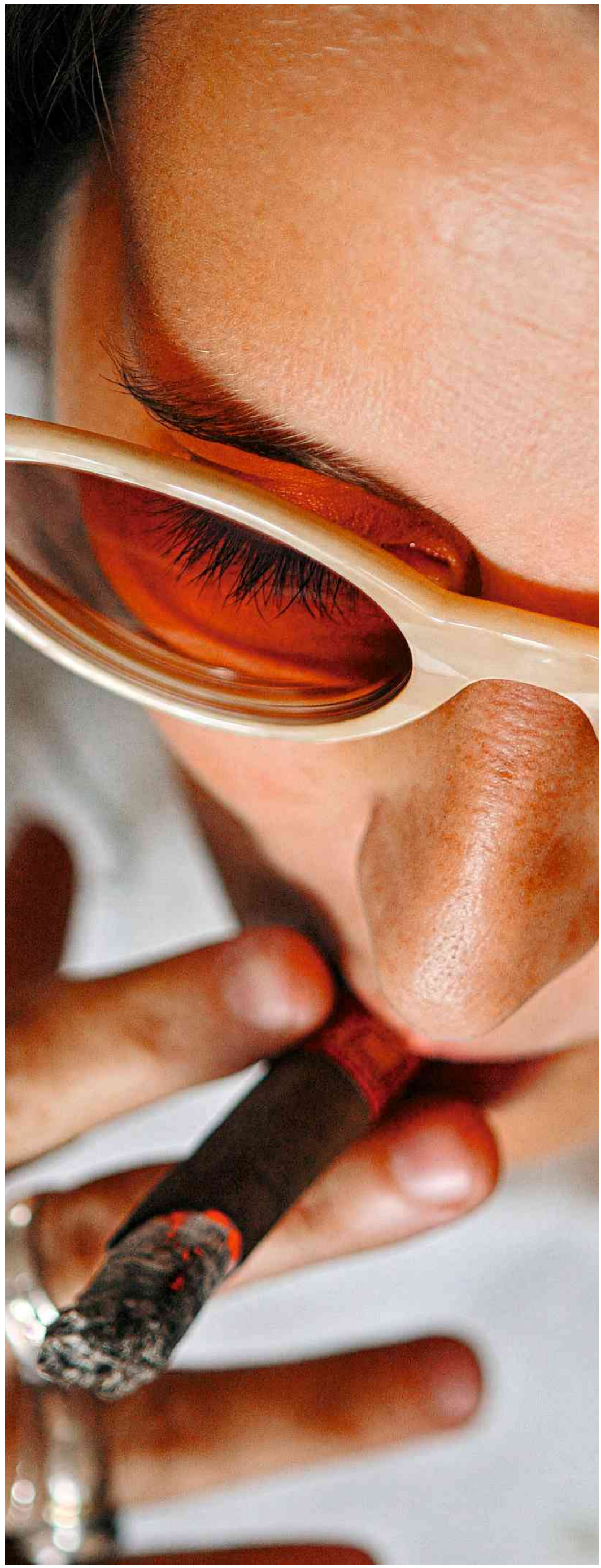

A cineasta argentina Lucrecia Martel, durante uma visita a São Paulo Bruno Miranda - 8.fev.2007/Folhapress

# Filme premiado no Canadá conta história de gruta indígena sagrada

'Replikka', curta que venceu Hot Docs em Toronto, estreia na Mostra Ecofalante de Cinema e retrata símbolo do povo wauja

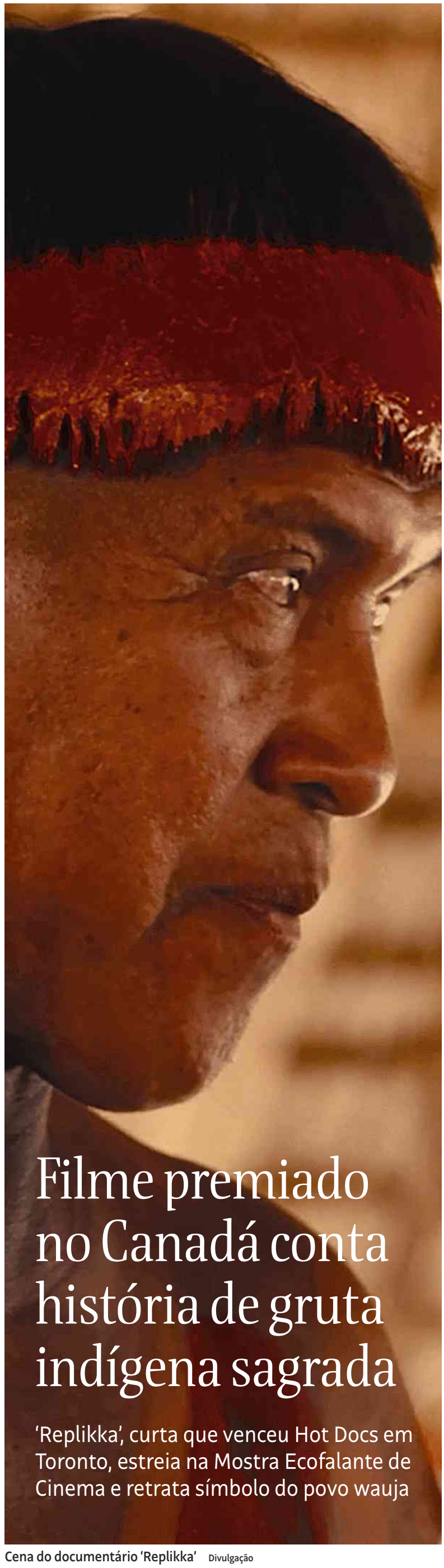

Cena do documentário 'Replikka' Divulgação

Jorge Abreu

**SÃO PAULO** A tecnologia de ponta e a ancestralidade indígena se encontram no documentário "Replikka" —premiado em festivais de cinema no Brasil, no Canadá e no México. O curta-metragem conta a história da gruta sagrada de Kamukuwaká, em Mato Grosso.

O filme será exibido, pela primeira vez em São Paulo, na 15ª Mostra Ecofalante de Cinema, que começa nesta quinta-feira e vai até o mês que vem. O documentário, dirigido por Heloísa Passos e Piratá Wauja, vai concorrer como melhor curta na categoria "Territórios e Memória" da competição.

Em maio, a história da gruta de Kamukuwaká foi eleita melhor curta documental internacional no Hot Docs, em Toronto, no Canadá. Antes, em abril, a obra venceu como melhor curta iberoamericano no Guadalajara International Film Festival, no México. Também levou prêmios de melhor direção e melhor edição de som no Festival de Brasília do Cinema Brasileiro, no ano passado.

"Replikka" conta a história da perda e do renascimento da gruta sagrada, considerada o berço da etnia wauja, que vive no Parque Indígena do Xingu. O enredo narra a jornada de espiritualidade, memória e identidade.

Em 2018, o povo wauja descobriu o vandalismo na sagrada gruta de Kamukuwaká, que destruiu petróglifos milenares —o local é alvo de conflito entre indígenas e fazendeiros do agronegócio. A polícia não prendeu ou identificou ninguém pela ação criminosa.

Quando o Xingu foi demarcado, em 1961, a gruta de Kamukuwaká ficou do lado de fora dos limites territoriais. Na época, os indígenas não entendiam como funcionava essa questão. O agronegócio ganhou força em Mato Grosso, ao longo dos anos, e não permitiu o avanço da terra indígena.

O Iphan, Instituto do Patrimônio Histórico e Artístico Nacional, tombou a gruta há dez anos devido às gravuras rupestres, que registram o modo de vida tradicional indígena, como as atividades de pesca, o convívio familiar, a caça, entre outras memórias.

Os indígenas se uniram ao centro britânico de arte e pesquisa People's Palace Projects e à ONG espanhola Factum Foundation para criar uma réplica da gruta com os petróglifos perdidos. A peça, confeccionada em Madri, mede oito metros de largura por quatro de comprimento. Em outubro de 2024, foi entregue à aldeia Ulupewene e pode ser vista no Centro Cultural e de Monitoramento Territorial, primeiro museu do Xingu.

O documentário reúne registros da gruta original, da chegada da réplica à terra indígena e da preparação da peça até a sua inauguração, além de depoimentos de lideranças espirituais do povo wauja, que participaram das pesquisas para a elaboração da peça.

**Replikka**

**PRODUÇÃO** Brasil, Estados Unidos, Reino Unido, 2025. **DIREÇÃO** Piratá Wauja, Heloísa Passos. **CLASSIFICAÇÃO INDICATIVA** 12 anos. **QUANDO** Dom. (31), às 15h30, no Reserva Cultural - av. Paulista, 900, São Paulo; qua. (3), às 15h, no Centro Cultural São Paulo - r. Vergueiro, 1.000, São Paulo **PREÇO** Grátis

## OUTRO CANAL

**Gabriel Vaquer**
gabriel.vaquer@grupofolha.com.br

**DUPLA INUSITADA**
Beatriz Reis, a Bia do Brás, com William Bonner nos bastidores da nova campanha de sustentabilidade da Globo, exibida nos intervalos comerciais Beto Roma/Globo

### *Às vésperas da Copa, SBT reavalia relação com Ibope*

Cliente do Ibope desde sua fundação, em 1981, o SBT decidiu reavaliar sua relação com o instituto medidor de audiência. A crise ocorre às vésperas da Copa do Mundo, considerada a maior aposta do ano no canal. A emissora está incomodada com distorções de resultados que identificou nas últimas semanas e, em privado, fez críticas à empresa.

Procurado, o Ibope disse desconhecer qualquer insatisfação e que segue atendendo normalmente o SBT. "A empresa não comenta relações comerciais específicas, mas reforça que seus serviços seguem todos os critérios técnicos reconhecidos pelo mercado", afirma em nota. A emissora, no entanto, confirmou que o assunto está em discussão internamente.

**AZEDOU** As queixas não são de agora, mas se acentuaram desde o começo de maio. O maior incômodo ocorreu durante a transmissão da convocação da seleção brasileira no último dia 18. Nos dados prévios, o SBT havia marcado 3,1 pontos e perdido para a Band. Quando o consolidado chegou, a emissora aparecia com quatro pontos de média e figurava à frente da concorrente.

**1,3**
ponto foi a média de audiência em São Paulo da estreia da 13ª temporada do MasterChef, na última terça-feira à noite, na TV Bandeirantes

**QUAL É O PROBLEMA?** O motivo da reclamação está no método pelo qual o Ibope afere os números, considerado antiquado por todas as grandes emissoras. Para o SBT, ele seria culpado pela diferença verificada nos dados. No começo do mês, a RedeTV! rompeu contrato com o instituto de pesquisa pelas mesmas queixas.

**DIGA AO POVO QUE FICO** A Globo assinou a renovação de contrato de cinco participantes do BBB 26. Seguirão com vínculo ativo com a emissora a vice-campeã, Milena Moreira, também conhecida como Tia Milena, além de Chaiany Andrade, Marciele Albuquerque, Maxiane Rodrigues e Samira Sagr.

**FORA** Intérprete de Tessália, uma das personagens mais populares de "Avenida Brasil" (2012), Débora Nascimento não estará na sequência da novela de João Emanuel Carneiro. A continuação está prevista para estrear em janeiro de 2027 no horário nobre da Globo, na faixa hoje ocupada por "Quem Ama Cuida".

**NOVOS PLANOS** Conhecida como repórter esportiva da Globo em São Paulo, Denise Thomaz Bastos decidiu deixar a emissora após 19 anos. Ela está com negociações avançadas para estrear como apresentadora.

**BOLA FURADA** O SBT desistiu de transmitir a final da Copa do Nordeste para todo o Brasil. A decisão foi comunicada às afiliadas nesta quarta-feira (27). O motivo alegado foram incompatibilidades de programação e razões comerciais. Na avaliação da direção da emissora, não haveria tempo hábil para vender patrocínios e sair lucrando com a operação.

# ‘Intolleranza 1960’ assombra Theatro Municipal com fantasmas da barbárie

Ópera de Luigi Nono que vê a permancência das guerras estreia depois de a organização Sustenidos ser derrotada pelo Instituto Baccarelli, que agora vai gerir a instituição cultural

**Davi Galantier Krasilchik**

SÃO PAULO Quando “Intolleranza 1960” foi encenada pela primeira vez, na Bienal de Veneza, na Itália, em 1961, a obra de Luigi Nono foi interrompida por neofascistas. Não foi a única manifestação que o espetáculo sobre a Segunda Guerra despertou antes de se consagrar.

Apesar de aclamado nas décadas seguintes, o experimento do compositor italiano só pode ser realmente compreendido hoje, com a retomada de arsenais atômicos e da eleição de tiranos. É o que diz o artista plástico Nuno Ramos, que, com Eduardo Climachauska, faz da “ação cênica”, como Nono descrevia seus projetos, a primeira ópera de sua carreira.

Na trama, um imigrante abandona a mina em que desperdiça a própria vida para voltar à sua cidade natal. No caminho, cruza com um protesto popular e acaba preso por engano. Ele vê sua queda ser traduzida em gritos que ecoam por toda a apresentação, inédita na América Latina.

Com estreia marcada para esta sexta, no Theatro Municipal de São Paulo, a montagem da vez é guiada pela sobreposição temporal. Logo no começo, um projetor inscreve palavras como “Gaza” e “gás mostarda” sobre uma cortina translúcida. A projeção costura crises de diferentes épocas.

Pouco depois, o memorial dedicado ao horror de Hiroshima, símbolo dos destroços do ataque americano ao Japão, se torna um espaço onde são interpretados dramas diversos. Sejam prisioneiros do Exército nazista, sejam vítimas do império napoleônico, ressoam por ali vozes dos mais variados conflitos.

De um jeito ou de outro, o sofrimento se multiplica. Fora do palco espectros dançam no corredor principal. Eles sobem uma rampa que leva ao fosso da orquestra e imitam bailarinos do outro lado do abismo. São papéis divididos entre fantasmas e “contrafantasmas” e que estendem as dores à plateia, afirma Climachauska.

“Ganhamos força poética ao decidir não só representar o libreto, mas sonhar com ele, relembrar essas tragédias que ocorreram”, acrescenta Ramos. “A carga de desastres retratados é assustadora. Ela funciona como uma analogia ao mundo atômico, perpassa campos de concentração e aborda até questões ecológicas. É uma obra que utiliza o espanto.”

Essa descrição cabe aos temas explorados e à linguagem radical da ópera, reconhecida por referenciar pensadores do século 20 e incorporar estratégias de outras expressões, como o cinema.

Dessa vez, bandeiras anarquistas saem do chão como telas para a projeção de vídeos e citações. De um lado, Jean-Paul Sartre questiona o livre-arbítrio e a vocação para o mal. Do outro, labaredas magnéticas ilustram a finitude do homem e de suas criações. O tempo, afinal, corre solto do início ao fim, quando a cúpula de Hiroshima é preenchida por blocos de gelo que derretem.

**A montagem de Eduardo Climachauska e Nuno Ramos sobrepõe vários tempos. No início, um projetor inscreve palavras como ‘Gaza’ e ‘gás mostarda’ sobre uma cortina ali e costura crises de diferentes épocas**

**Depois, o memorial dedicado ao ataque a Hiroshima se transforma num cenário onde são encenados dramas diversos, seja com os prisioneiros dos nazistas ou vítimas do imperialismo**

As danças, aliás, retratam corpos à beira da falência. Em algumas sequências, por exemplo, bailarinos tomam a dianteira e ameaçam colapsar no palco. Eles buscam estabilidade uns nos outros e se reúnem num tipo de organismo unificado. Não demora muito para o grupo cair no chão.

Responsável pela coreografia, Alejandro Ahmed diz que os arquétipos de Nono trazem várias questões sociais. “Eles não se fecham em si mesmos e têm potencial de adesão”, afirma o diretor do Balé da Cidade de São Paulo.

Continua na pág. B7

Cena de 'Intolleranza 1960', de Luigi Nono, no Theatro Municipal
Rafael Salvador/Divulgação

*Continuação da pág. B6*

"Os protagonistas da ópera não alcançam a grandeza que gostariam de ter e dependem de outras forças —são puxados pela partitura, pela música, pelo desenho corporal. Isso dá a impressão de estarmos diante de fantoches", diz o coreógrafo Alejandro Ahmed.

Sobre imbróglios que rondam o Theatro Municipal, ele e a equipe da ópera dizem que "Intolleranza" não sofreu interferências. Desde 2021, quando a Sustenidos assumiu a instituição, embates entre a prefeitura paulistana e a gestora dão a ver uma guerra ideológica.

O contrato da organização vai até o fim deste mês, mas a gestão de Ricardo Nunes já tentava romper o acordo desde setembro passado. Isso porque a organização não demitiu um funcionário que compartilhou uma postagem dizendo que o influenciador trumpista Charles Kirk era um nazista.

Na época, a organização foi acusada por vereadores conservadores de aproximar sua direção artística de pautas ligadas à esquerda. No meio desse debate, parte dos corpos artísticos do teatro também protestou contra a Sustenidos durante a temporada da ópera "Macbeth". O músico Brian Fountain foi afastado temporariamente por criticar a montagem dirigida por Elisa Ohtake.

O edital para escolher a nova gestora havia sido publicado inicialmente em dezembro, mas, no mesmo mês, o Tribunal de Contas do Município suspendeu o certame depois de o texto sofrer críticas. As duas concorrentes só seriam anunciadas em abril. Nesta segunda, a Sustenidos foi oficialmente vencida pelo Instituto Baccarelli, que coordenará o teatro pelos próximos cinco anos.

"O importante é que os artistas tenham liberdade técnica e artística para fazer obras do melhor modo possível", acrescenta Ahmed.

De volta à "Intolleranza", o maestro argentino Hernán Sánchez Arteaga destaca o papel raro que a ópera atribui ao coro —o diálogo direto com o público. "Aqui, os membros do coro se tornam manifestantes e questionam quem os segue. Vocês não se sentem mal com isso que acontece?", diz ele, que rege o Coro Lírico Municipal.

Arteaga permanece no palco por toda a obra, atento à maestra Priscila Bomfim, responsável pela orquestra. Segundo ela, a atuação entre os maestros, que copiam ações uns dos outros, traduz os ecos propostos pela direção.

A proximidade entre os artistas e a plateia é reforçada no desfecho, após uma inundação devastar a terra em que o imigrante cresceu. Em bancos de madeira, o coro encara as suas testemunhas e recita frases de esperança.

**O elo entre artistas e a plateia ganha potência durante o desfecho, após uma inundação devastar toda a terra natal do personagem central do atual espetáculo**

**Sentados ali em seus bancos de madeira, os artistas do coro encaram os seus espectadores e recitam palavras de esperança. Para isso, recuperam um poema de Bertolt Brecth. Tanto ele como o autor Luigi Nono pensavam o teatro todo como um exercício social**

Para tal, revê trechos de um poema de Bertolt Brecht. Tanto Luigi Nono quanto o alemão pensavam o teatro como um exercício social.

"Sinto que o público passou a ver a ópera como algo distante, mas ela nunca foi pensada dessa forma", diz Bomfim. "Ela sempre conversou com questões atuais."

Ao final da apresentação, antes que a natureza responda ao caos, um sol vermelho se levanta. Feito de metal, ele reflete o público como um espelho enorme, capaz de expor todas as suas súplicas.

**Intolleranza 1960**

**DIREÇÃO** Nuno Ramos e Eduardo Climachauska. **AUTOR** Luigi Nono. **COM** Peter Tantsits, Giovanni Tristacci e Maria Carla Cury. **ONDE** Theatro Municipal - pça. Ramos de Azevedo, s/nº, São Paulo. **QUANDO** Estreia em 29 de maio, às 20h. Sáb. (30) e dom. (31), às 17h. Ter. (2), qua. (3), sex. (5), às 20h; sáb. (6), às 17h. Até 6 de junho. **CLASSIFICAÇÃO INDICATIVA** 16 anos. **PREÇO** De R$ 11 a R$ 290, em theatromunicipalsp.byinti.com

A atriz Sara Sarres como Diana na peça 'Diana - A Princesa do Povo' Carlos Costa/Divulgação

# Princesa Diana tem trajetória recontada em musical que joga luz sobre suas dores

Em cartaz na capital paulista, produção tenta desvelar a pessoa que se escondia por trás do mito e humanizar os membros da família real

**Matheus Rocha**

SÃO PAULO Uma jovem tímida se apaixona pelo príncipe da monarquia mais poderosa do mundo. Depois de alguns meses de namoro, o monarca decide pedir a namorada em casamento. Cercada de luxo, a cerimônia acontece num palácio diante dos olhos do mundo. Mais de 700 milhões de pessoas assistem ao que parece ser o final de um conto de fadas. Essa história, porém, era só o começo de um dos matrimônios mais conturbados e midiáticos da realeza do Reino Unido.

O desenrolar desse enredo é o fio condutor do musical "Diana - Princesa do Povo", produção que reconta a trajetória da princesa Diana —morta num acidente de carro em Paris há quase três décadas. Em cartaz no Teatro Liberdade, na região central de São Paulo, a produção busca a pessoa que existia por trás do mito e as intrigas que se escondiam atrás dos portões palacianos.

Com 23 atores em cena, o espetáculo começa a partir de 1980, quando ela engata um relacionamento com o hoje rei Charles 3º —um príncipe, à época, cobiçado por mulheres do mundo todo. A partir daí, vemos Lady Di cair numa espiral de desilusão à medida que percebe as traições do marido e o desprezo da família real.

"Enquanto atriz, quis mostrar o que de fato ela estava sentindo", afirma Sara Sarres, que dá vida à princesa. "Meu objetivo foi evidenciar que ela não se sentia uma pessoa amada, mas sim uma peça num jogo para atrair olhares positivos para a monarquia."

Antes do casamento, Diana caiu nas graças da rainha Elizabeth 2ª por ser tudo o que ela queria em uma nora —bonita, aristocrática e virgem. No entanto, depois do enlace com Charles, ela se mostrou menos submissa e discreta do que a monarca imaginava.

O carisma de Diana logo se impôs, atraindo para ela os olhos do público. A postura empática ajuda a explicar esse fascínio. No musical, um dos momentos de maior impacto acontece quando a personagem aperta a mão de um paciente durante a inauguração de uma ala hospitalar dedicada ao tratamento de pessoas com HIV e Aids —cena que rodou o mundo, em 1987.

Com um gesto tão simples quanto um aperto de mão, Diana ajudou a desmistificar preconceitos em torno de quem vivia com o vírus. À época, muita gente acreditava que a infecção era transmitida por meio do toque. "Foi exatamente esse olhar humano que encantou o mundo inteiro. As pessoas se sentiam vistas e acolhidas", afirma Sarres.

O musical, porém, não mostra apenas momentos enternecedores. Ao longo da vida, Diana teve problemas relacionados à saúde mental, como depressão e bulimia. No espetáculo, vemos a princesa internada num hospital logo depois de ter tentado um suicídio.

A instabilidade emocional era agravada pela relação extraconjugal de Charles com Camilla Parker Bowles, hoje rainha consorte. Os dois se conheceram no começo dos anos 1970, quando tiveram um romance de idas e vindas. Eles se separaram brevemente depois do casamento de Charles com Diana, mas reataram durante o matrimônio.

"Quando recebi o papel, eu achava a Camilla terrível, mas a função do ator é questionar preconceitos e humanizar o personagem", afirma Giselle Prattes, que dá vida à controversa figura. "Durante a pesquisa, descobri uma mulher forte, resiliente e extremamente inteligente."

O público, porém, não vê as coisas dessa forma. Na temporada carioca do musical, a atriz era recebida com vaias quando entrava no palco. "Na primeira vez, eu fiquei na dúvida. 'Será que eles estão me aplaudindo ou me vaiando?' Aí, na segunda vez, eu tive certeza. Pessoas mais velhas que acompanharam o sofrimento da Diana realmente odeiam a Camilla."

Diretor do musical, Tadeu Aguiar afirma ter privilegiado atuações multidimensionais, ou seja, que pudessem mostrar a complexidade dos personagens em vez de reduzir as figuras a vilões ou mocinhos. No caso de Diana, a preocupação foi evidenciar mais a intimidade da princesa do que a sua imagem pública.

"Ela não era uma instituição como a rainha Elizabeth. Na verdade, ela quebrou essa barreira institucional para mostrar uma pessoa verdadeira, com alegrias e sofrimentos", afirma Aguiar. "É essa Diana que a gente quer mostrar nesse musical."

**Diana - A Princesa do Povo**
**DIREÇÃO** Tadeu Aguiar e Thalyson Rodrigues. **COM** Sara Sarres, Claudio Lins e Simone Centurione. **ONDE** Teatro Liberdade - r. São Joaquim, 129, São Paulo. **CLASSIFICAÇÃO** 12 anos. **PREÇO** De R$ 50 a R$ 340, no site sympla.com.br

# QUADRINHOS

## Piratas do Tietê Laerte

## Bicudinho Caco Galhardo

## Níquel Náusea Fernando Gonsales

## Não Há Nada Acontecendo André Dahmer

## Espécies de Espaços Fabiane Langona

## Péssimas Influências Estela May

## Vida Besta Galvão Bertazzi

## GODOKU www1.folha.uol.com.br/jogos

| | | | | | | | | |
|---|---|---|---|---|---|---|---|---|
| | S | | U | | | | | R |
| | | | | | S | | F | |
| F | U | | | | | | W | |
| | | | | | | O | | |
| | | | | | | | G | |
| S | | O | | G | | F | | |
| G | L | W | | B | | | | |
| | | | | U | | | R | |
| | | B | W | O | | | | |

As regras do **Godoku** são simples: o jogador deve preencher o quadro maior, que está dividido em nove grids, com nove lacunas cada um, de forma que os espaços em branco contenham as letras presentes no diagrama. As letras não podem se repetir na mesma coluna, linha ou grid. No destaque será lido o nome da cidade alemã onde foi fundada a Volkswagen, indústria de automóveis, fundada nesta data, 28 de maio, em 1937.

SOLUÇÃO

| | | | | | | | | |
|---|---|---|---|---|---|---|---|---|
| W | S | G | U | F | O | B | L | R |
| B | O | R | L | W | S | G | F | U |
| F | U | L | B | R | G | S | W | O |
| R | G | U | F | L | W | O | B | S |
| L | B | F | O | S | U | R | G | W |
| S | W | O | R | G | B | F | U | L |
| G | L | W | S | B | R | U | O | F |
| O | F | S | G | U | L | W | R | B |
| U | R | B | W | O | F | L | S | G |

## CRUZADAS

**HORIZONTAIS**

**1.** Variedade de uva vermelha com a qual se produz vinho **2.** Fazer parte de, constar de / Eudóxia de Barros, pianista paulista **3.** (Secas) Obra de Graciliano Ramos / Planta das regiões da caatinga **4.** Precede a volta / Um local para angorás e persas **5.** O Cavalcanti pintor (1897-1976) / O governo pontifício **6.** (Fig.) Pessoa moralmente desiludida ou arrasada **7.** Baliza de madeira em forma de garrafa usada no boliche / De pouca profundidade **8.** Esconder **9.** Documento escrito cuja antiguidade é comprovada pela grafia **10.** O fruto da *Vitis vinifera* / Dar cobertura ao rei, com a torre, no xadrez, movendo-os simultaneamente **11.** Conduzir de um lugar para outro / O nome da 8ª letra e 6ª consoante do nosso alfabeto **12.** Dizer como desculpa / O que muda de melar para modelar **13.** Um título inglês de nobreza.

**VERTICAIS**

**1.** Doença virótica / Conhecido por muitas pessoas **2.** Suscetível de azedar, de avinagrar-se **3.** Famoso religioso indiano (século IV a.C.) / Que se pode revogar, abolir **4.** Interjeição de desconfiança, de suspeita / Conjunto de pessoas que descendem de um casal / Período entre Jul e Set **5.** Fazer em pedaços / Secar muito **6.** Nereu Ramos (1888-1958), ex-presidente / Demonstração excessiva de luxo / Richard Dreyfuss, ator do clássico "Tubarão" **7.** Famosa ilha na entrada da baía de Todos os Santos **8.** Panos / Recompensado, remunerado **9.** (Fura-) O dedo indicador / Aromático.

| | 1 | 2 | 3 | 4 | 5 | 6 | 7 | 8 | 9 |
|---|---|---|---|---|---|---|---|---|---|
| 1 | | | | | | | | | ■ |
| 2 | | | | | | | ■ | | |
| 3 | | | | | | ■ | | | |
| 4 | | | | ■ | | | | | |
| 5 | | | ■ | | | | | | |
| 6 | ■ | | | | | | | | ■ |
| 7 | | | | | ■ | | | | |
| 8 | | | | | | | | ■ | |
| 9 | | | | | | | | | |
| 10 | | | | ■ | | | | | |
| 11 | | | | | | ■ | | | |
| 12 | | | | | | | ■ | | |
| 13 | | ■ | | | | | | ■ | |

**HORIZONTAIS: 1.** Cabernet, **2.** Ocupar, EB, **3.** Vidas, Icó, **4.** Ida, Gatil, **5.** Di, Papado, **6.** Farrapo, **7.** Pino, Raso, **8.** Ocultar, **9.** Paleotipo, **10.** Uva, Rocar, **11.** Levar, Agá, **12.** Alegar, OD, **13.** Lorde.
**VERTICAIS: 1.** Covid, Popular, **2.** Acidificável, **3.** Buda, Anulável, **4.** Epa, Prole, Ago, **5.** Rasgar, Torrar, **6.** NR, Aparato, RD, **7.** Itaparica, **8.** Tecidos, Pago, **9.** Bolo, Olorado.

Obra da artista Iole de Freitas na mostra 'Noturno Sem Pé e Cabeça'
Gabi Carrera/Divulgação

# Iole de Freitas se inspira no amanhecer em obras que dão movimento às cores

## Em exposição na galeria Raquel Arnaud, em São Paulo, artista apresenta esculturas de aço inoxidável com tons que vão do violeta ao vermelho num jogo de luz e sombra

**Alex Avelino**

SÃO PAULO Na linha do horizonte, ao alcance dos olhos, formas coloridas serpenteiam sobre a parede. Com cores intensas que vão do vermelho ao ultravioleta, as estruturas se expandem em direção ao espaço. Num jogo de luz e sombra, as esculturas de Iole de Freitas incorporam a vibração das cores ao movimento do olhar.

Em cartaz na galeria Raquel Arnaud, na zona oeste de São Paulo, a mostra "Noturno Sem Pé e Cabeça" reúne uma série inédita de aço inoxidável pintado e vários outros trabalhos recentes da artista.

Aos 80 anos, Iole de Freitas diz ter encontrado no amanhecer o ponto de partida para os seus novos trabalhos. Há algum tempo, diz a artista, ela passou a acordar antes do nascer do sol e a observar diariamente a transformação gradual da luz. "Existe uma espera antes de a luz surgir", afirma.

"E junto dessa aparição se manifesta uma espécie de agenda cromática, que vai do violeta ao magenta, ao laranja, ao vermelho."

A observação insistente desse intervalo entre a noite e o dia resulta no surgimento das esculturas da série "Noturnos", estruturas curvas e retorcidas que ocupam horizontalmente a principal parede da galeria. Freitas se refere às obras como as "descabeladas", por se assemelharem a mechas, que se enrolam e se expandem.

A artista diz que o interesse pelo amanhecer também a levou a pensar mais diretamente sobre o tempo e a duração das coisas.

**Há algum tempo, a artista passou a acordar antes do nascer do sol e a observar todos os dias as mudanças graduais da luz. A observação desse intervalo entre o dia e a noite resulta na série 'Noturnos', com estruturas curvas e retorcidas**

"Aos 80 anos, as pessoas insistem em perguntar sobre a sua vida, sobre o seu percurso. Você não se livra dessa instância da temporalidade e, junto a ela, da finitude."

Embora a cor apareça pontualmente em sua trajetória, normalmente associada à cor dos materiais, como o cobre, desta vez ela ocupa o centro da exposição. Os tons intensos aplicados sobre o aço inoxidável aproximam as esculturas de uma experiência atmosférica e luminosa, que deriva das vontades da artista de transformar essa sua percepção particular em uma linguagem plástica.

A decisão de instalar esses trabalhos nas paredes da galeria, na altura dos olhos, e não no chão, também surgiu dessa observação do horizonte. "Quando você quer olhar longe, quer olhar o amanhecer, você não olha para o chão. Você olha para a linha do horizonte", afirma a artista.

Continua na pág. B11

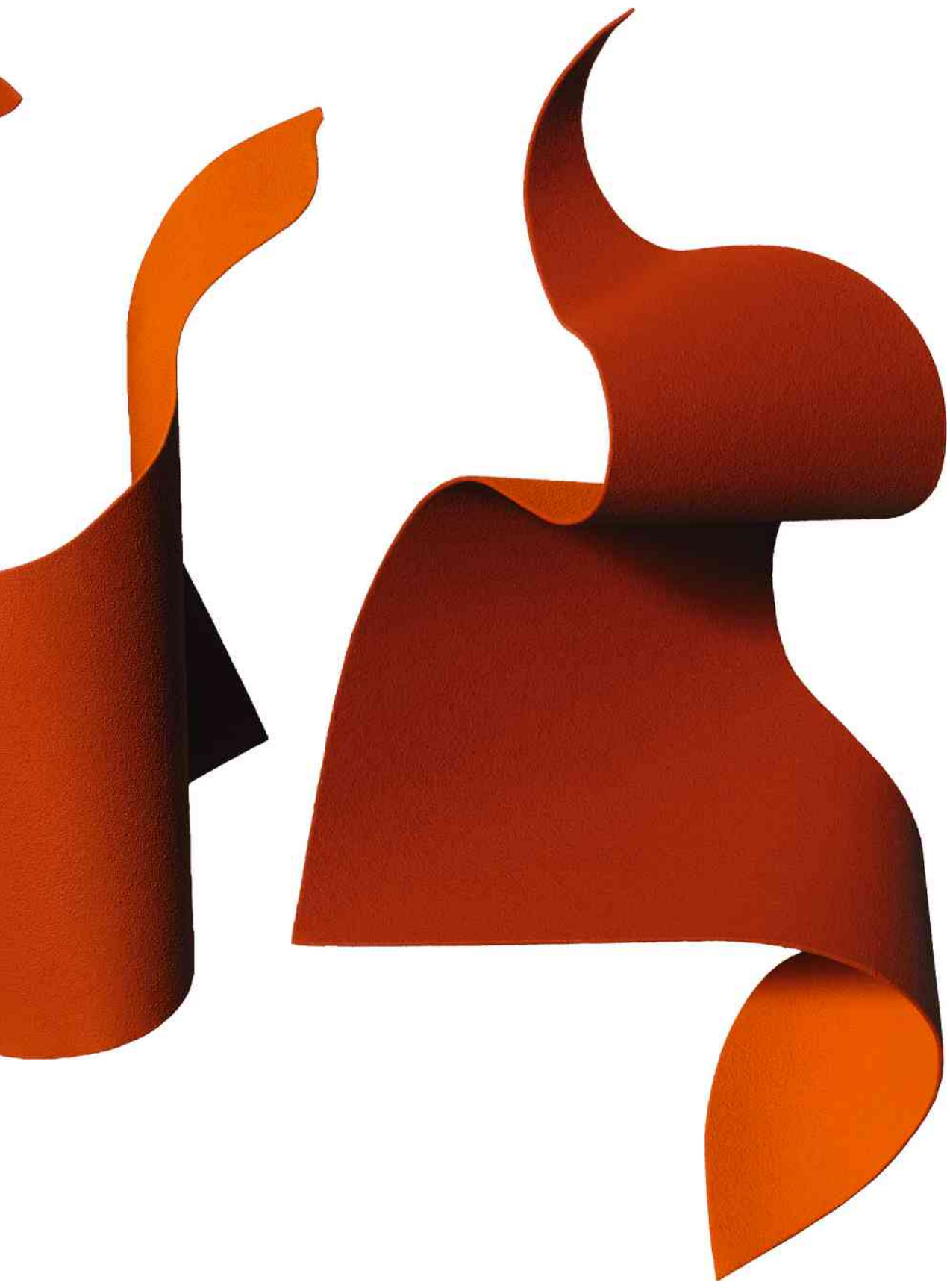

Continuação da pág. B10

Além dessas esculturas coloridas, a exposição ainda reúne os grandes "Mantos", obras feitas a partir de papel, areia e cola, algumas suspensas na parede, outros espalhados pelo chão da galeria.

Nessas peças, os volumes dobrados evocam tecidos, peles ou corpos encobertos, caem em despencamentos e retomam uma dimensão barroca presente em diferentes momentos da produção da artista. As peças, mostradas pela primeira vez no ano passado no Paço Imperial, no Rio de Janeiro, chegam agora a São Paulo e passam a integrar o conjunto apresentado na galeria Raquel Arnaud.

Ao falar do barroco —que já foi referência para outros de seus trabalhos, como os "Barrocões" dos anos 1990, feitos de telas, fios de latão, cobre, ferro, aço e outros metais, com dobras e cortes em grandes proporções—, Iole de Freitas rejeita a ideia de excesso frequentemente associada ao termo. "Excesso em relação a quê?", pergunta Freitas. "Aquilo é a tradução, dentro de uma linguagem visual e plástica, de uma pulsão, de um abastecimento constante de uma fala no ar e no espaço."

A mostra também marca um momento de renovação da produção da artista. "Não faz nenhum sentido montar uma exposição sem trazer algo novo para o trabalho", afirma, reforçando o paralelo entre arte e invenção.

Ao comentar o cenário artístico brasileiro, Freitas assinala certo ressentimento de algumas alas no circuito e defende a ampliação do espaço institucional para produções indígenas, negras e periféricas. "Estamos devendo. É para abrir espaço, sim", diz. Para ela, embora "não possa nivelar", já que a arte envolve "um processo de individuação", essa abertura apresenta urgência histórica.

Freitas também pontua que essa produção é a que mais tem interessado a ela —daí a escolha por realizar parcerias com artistas indígenas na Escola de Artes Visuais do Parque Lage, no Rio de Janeiro, onde conduz uma série encontros de reflexão e experimentação plástica há mais de duas décadas. As Escolas Vivas, ligadas à organização não governamental Selvagem, apoiam projetos indígenas voltados à transmissão de saberes tradicionais por meio de atividades artísticas e pedagógicas.

Além da exposição na Raquel Arnaud, em cartaz até o fim deste mês, Freitas também apresenta um painel na feira ArPa. No ano que vem, ela terá uma mostra panorâmica de sua obra na Casa Roberto Marinho, no Rio de Janeiro.

**Iole de Freitas**
**ONDE** Galeria Raquel Arnaud - r. Fidalga, 125, São Paulo.
**QUANDO** Seg. a sex., das 11h às 19h; sáb., das 11h às 15h. **PREÇO** Grátis

# *'Quem Ama Cuida' tem alma de novela vertical*

## Trama de Walcyr Carrasco tem atributos que fazem o sucesso dos microdramas

**Mauricio Stycer**
Jornalista e crítico de TV, autor de 'Topa Tudo por Dinheiro'. É mestre em sociologia pela Universidade de São Paulo

Hoje a moda é a novela vertical, também chamada de microdrama. São tramas com poucas dezenas de capítulos, que duram dois ou três minutos, gravadas para exibição vertical, em smartphones.

Nascido na China, em 2018, no Douyin, um aplicativo precursor do TikTok, o formato se popularizou rapidamente, despertando o interesse de produtores em vários cantos do planeta. O pressuposto básico que estimula esse mercado é a ideia de que o espectador vive com o rosto colado no aparelho celular, não tem tempo para dramas longos e nenhuma paciência para histórias que o obriguem a pensar.

Há investimentos no formato sendo feitos por gigantes do audiovisual, como Fox, Disney e Televisa. A Netflix ainda não abraçou a causa, mas já informou que tem planos de fazer experiências nessa área. A Globo também já está produzindo suas novelinhas verticais, como "Cinderela e o Segredo do Pobre Milionário" e "Quem É o Pai do Meu Bebê?", entre outras.

Gustavo Reiz, autor das recentes "Icônica: De Faxineira à Fashionista" e "Uma Babá Milionária", ambas disponíveis no Globoplay, acaba de publicar um livro ensinando como escrever novelinhas verticais. "É a nova corrida do ouro", diz ele, empolgado, em "Microdramas: Entendendo a Revolução Vertical" (Summus Editorial, 120 págs.). Reiz explica que a curta duração das tramas "se alinha bem ao estilo de vida agitado e à preferência por conteúdo ágil das audiências atuais". Para isso, é preciso atender à expectativa do público: "Grande parte da audiência busca o escapismo, a satisfação, a recompensa rápida".

E mais: "Nada no microdrama é subjetivo, tudo é muito claro e sem espaço para a dúvida", ensina. "Planos abertos confundem a compreensão; é importante abusar de closes, planos médios e detalhes."

**Muito antes desse deslumbramento todo de hoje pelas novelas verticais online, Walcyr Carrasco já fazia melodramas com as características do formato, ainda no velho formato horizontal da TV aberta com suas duas centenas de episódios longos**

Segundo Reiz, os microdramas também são chamados de "dramas de dopamina", por oferecerem "pequenas doses de satisfação instantânea aos espectadores". "Não há espaço para o textão", acrescenta, descrevendo espectadores tão simplórios quanto os personagens do filme "Idiocracia" (2006), de Mike Judge.

Pensando bem, muito antes desse deslumbramento pelas novelas verticais, Walcyr Carrasco já fazia melodramas com as principais características do novo formato, ainda que gravadas no velho e bom padrão horizontal, com duas centenas de capítulos de 50 minutos.

O espectador não sabia disso nos tempos de "Amor à Vida" (2013), "Verdades Secretas" (2015) e "A Dona do Pedaço" (2019), entre outras, simplesmente porque esse formato não existia ou era desconhecido no Brasil.

A estreia, há uma semana, de "Quem Ama Cuida" só reforça que o estilo de Carrasco antecipou em muitos anos a ideia de que o espectador precisa de tramas simplórias, com cenas de grande impacto, diálogos chocantes e muita ação.

No oitavo capítulo de "Quem Ama Cuida", o poderoso e idoso empresário do ramo de joias Arthur Brandão, vivido por Antonio Fagundes, propôs casamento à jovem fisioterapeuta Adriana, papel de Leticia Colin, para evitar que a malévola Pilar, sua irmã, interpretada por Isabel Teixeira, herde a fortuna que ele deixará após a morte.

Fosse exibida em capítulos de dois a três minutos no smartphone, tenho certeza de que o melodrama "Quem Ama Cuida" provocaria adesão imediata. No formato tradicional, como vem sendo apresentada, a trama ainda luta para se estabilizar no Ibope, mas tenho fé em que, no seu esforço de apresentar tudo de forma muito clara e sem espaço para a dúvida, fará grande sucesso.

# *Infelizes Anos-Novos*

Série franco-espanhola da Mubi deve ser vista

**Marcelo Rubens Paiva**
Escritor, é autor de 'Feliz Ano Velho', 'Ainda Estou Aqui' e 'O Novo Agora'

Filmes clássicos, independentes e de arte hibernam nos streamings. Dá saudades dos corredores de videolocadoras segmentadas, como a 2001, trombando cinéfilos, amigos do bairro, numa sexta-feira, planejando o fim de semana, trocando dicas, em que tinha de tudo.

Muitos filmes das listas de melhores do século não estão disponíveis em lugar nenhum, ratificando o crime de pirataria via Torrent como legítima defesa cinéfila. Dois clássicos argentinos ganhadores de Oscar, "O Segredo dos Seus Olhos" (2010) e "A História Oficial" (1986), não estão nas plataformas.

"Amarcord" lembra a minha família. O socialista Aurelio Biondi tinha os trejeitos do meu avô. Só agora meus filhos verão a grande obra de Fellini, também ganhadora do Oscar (1975). Ela está no canal Arte1, que abriu parte do catálogo no Prime, fazendo companhia ao Imovision, ampliando a quantidade de conteúdo literal com conteúdo figurado, como Belas Artes à la Carte e Mubi.

Dos 26 ganhadores do Oscar de filme internacional do século 21, apenas dez estão disponíveis.

Mubi funcionava como um cineclube de cinéfilos cabeça. No começo, era uma seleção sem algoritmo: um filme por noite sugerido por alguém, independente da freguesia. Ficavam 30 filmes na plataforma. Saía um, entrava um novo.

Mas cresceu. Coproduções premiadas entraram na programação, como "A Substância", e os recentes "Valor Sentimental" e "A Garota da Agulha". Agora tem retrospectiva de David Lynch, Brian De Palma e Paolo Sorrentino até o sensacional cult de terror "O Massacre da Serra Elétrica".

Carolina Daffara

**A Mubi funcionava antes só como um cineclube de cinéfilos cabeça. No começo, era só uma seleção sem algoritmo. Ficavam 30 filmes na plataforma. Saía um, entrava outro. Mas aí o serviço cresceu. Produções premiadas entraram no catálogo, como 'A Substância' e 'Valor Sentimental', mais recente**

Nela, escondido, estava o espetacular "Dente Canino", do grego Yorgos Lanthimos, o diretor favorito de Emma Stone, do premiadíssimo "Pobres Criaturas" e "Bugonia". E a plataforma ousou ao relançar "Twin Peaks" (sem cortes), série que mudou a televisão para sempre.

Está lá também a indispensável série "Mussolini - O Filho do Século", justamente agora, quando regimes europeus revisitam ideais que pareciam sepultados, como o nazifascismo, da Itália à Alemanha, incluindo Portugal, Turquia, França, Polônia e, até o mês passado, Hungria.

Bem abençoado seja Daigo Oliva, aqui da **Folha**, que escreveu: "A série 'Os Anos Novos', joia escondida na Mubi, deveria ser mais vista".

Acatamos. Está "todo mundo" falando dela. Todo mundo, vírgula. Gente da minha minilaia, que compreende desde a ZOC (zona oeste construtivista) até o centro de São Paulo, passando pelo Cine Belas Artes, pelo Instituto Moreira Salles, pelos Sescs, pelo Copan e pela Livraria Megafauna.

E se delicia com restaurantes que usam ingredientes da nossa flora (Mocotó, Camélia, Clandestina), pães artesanais feitos por padarias que têm pão no nome (Tu És Pão, Lá do Pão, Aroeira Pães, Le Pain Quotidien), água em lata, vinho orgânico e discos de vinil.

"Os Anos Novos" deve de fato ser vista. A série franco-espanhola coproduzida pela franco-alemã Arte se passa em dez anos, entre 2015 e 2024. Cada episódio rola na virada do ano. São atravessados (e afetados) pela pandemia de Covid.

O casal de 30 anos Ana (Iria del Río), volúvel, inconstante, que detesta a rotina, e Óscar (Francesco Carril), obstinado pelo trabalho, inseguro, cujos pais, quando se separaram, contaram dois anos depois, vivem uma relação de idas e vindas, em que o que tem que ser dito é subentendido, para desespero de quem assiste.

Cada episódio é uma surpresa, pois não sabemos como passaram o ano. Podem aparecer juntos, enamorados, ou separados, ou como amantes, ou esperando um filho. Quase sempre em Madri, ou na França, ou num Réveillon doido, entorpecidos numa rave doida, em Berlim.

A química entre eles é inegável. Mas o medo daquele amor imenso os torna indecisos. Os diálogos são espetaculares, imensos. Discussões são captadas por planos-sequência intermináveis —o último episódio, de 50 minutos, foi gravado sem cortes, como uma peça de teatro.

Pais debatem a fórmula de cada um para o casamento duradouro: alguém tem de ceder. O jovem casal Ana e Óscar vai pela trilha paralela: cada um tem de ter a sua vida sem fronteiras, ser livre.

A série de Rodrigo Sorogoyen reacende a tese que aponta que o amor não acaba. Ele resumiu para a revista Fotogramas: "É sobre a tristeza das decepções, a dor da separação, o tempo que passamos, relembrando o outro, e a esperança de uma segunda chance".

A vida segue, e alguém, que é sempre o mesmo, deixa de ser quem era e se pergunta se, com o passar dos anos, está pronto para amar e se amar melhor, ou melhor, voltar a amar quem já amou. A ver...

**SEG.** Luiz Felipe Pondé **TER.** João Pereira Coutinho **QUA.** Wilson Gomes **QUI.** Drauzio Varella, Marcelo Rubens Paiva, Fernanda Torres **SEX.** Djamila Ribeiro **SÁB.** Mario Sergio Conti

# MULTITELA

**Jacqueline Cantore**
cantorejac@gmail.com

## Documentário sobre história de Bruce Lee chega ao sob demanda

**Bruce Lee: Operação Dragão**
Film&Arts, 20h, livre
Foi com "Operação Dragão", filme de 1973, que Bruce Lee deixou sua marca indelével no cinema —pela primeira vez, um ator asiático interpretou o papel principal num filme de Hollywood. Nos dois anos seguintes, ainda durante a Guerra do Vietnã, ele se tornou um herói para os excluídos do capitalismo, criando um mito que continua a inspirar gerações. O documentário produzido pela Arté francesa conta esta história.

**Assassino Zen**
Netflix, 16 anos
A comédia de produção alemã chega à segunda temporada acompanhando o advogado que se tornou assassino, Björn Diemel. Ele ainda representa dois clãs mafiosos que têm chefes ele fez desaparecer, mas não quer mais matar ninguém. Segundo seu "coach" de atenção plena, ele só precisa liberar sua criança interior.

**O Mago do Kremlin**
Lojas digitais, 16 anos
**Estrelado por Jude Law, Paul Dano e Alicia Vikander, o drama político de Olivier Assayas trata da ascensão do poder na Rússia pós-União Soviética do ponto de vista de um assessor de imprensa que se tornou um conselheiro-chave do líder Vladimir Putin**

**Operação Fox Hunt**
Adrenalina Pura, 12 anos
Thriller de ação estrelado por Tony Leung, que interpreta um sofisticado criminoso financeiro que foge para a Europa depois de desviar bilhões da China. A obra é inspirada em fatos. Olga Kurylenko, que interpreta Elsa, é uma das figuras-chave no luxuoso submundo europeu do fugitivo.

**O Caravaggio Perdido**
Belas Artes à la Carte, 12 anos
Um quadro esquecido num apartamento de Madri se transforma no centro de uma disputa internacional quando especialistas suspeitam se tratar de uma obra perdida de Caravaggio. O documentário acompanha investigações, negociações e a obsessão de colecionadores em torno desse misterioso "Ecce Homo".

**Amizade - Tekoayhu**
TV Brasil, 21h, livre
O documentário acompanha a vida de pessoas que habitam a tríplice fronteira entre Brasil, Argentina e Paraguai, um dos centros comerciais mais complexos do mundo. Num território onde a legalidade e a informalidade se cruzam, o filme revela histórias de convivência e amizade.

**Lutador de Rua**
Megapix, 21h, 16 anos
Isaiah Bone é um ex-presidiário com experiência em artes marciais que vive em Los Angeles e, para cumprir uma promessa a um amigo morto, ele enfrenta grandes nomes do crime organizado. Michael Jai White e Julian Sands protagonizam este filme de ação.

MÚSICA

## Grupo britânico Jungle vai voltar ao Brasil no ano que vem para um show de nova turnê

**SÃO PAULO** O trio britânico Jungle anunciou, nesta quarta, que fará um show em São Paulo em 30 de março do ano que vem, no Espaço Unimed. A apresentação fará parte da nova turnê do grupo, que acompanha o lançamento do disco "Sunshine", que deve sair em agosto.

Conhecido por misturar eletrônica, funk e soul, o Jungle retorna ao Brasil após a apresentação no Lollapalooza de 2024. Formado pelos músicos Josh Lloyd-Watson e Tom McFarland, o Jungle ganhou projeção com faixas como "Busy Earning" e "Back on 74", que viralizou nas redes. A pré-venda começa nesta quinta, pelo site da Eventim, e a venda geral abre em 2 de junho. Os ingressos custam de R$ 300 a R$ 1.100.

# turismo

*viaja são paulo*

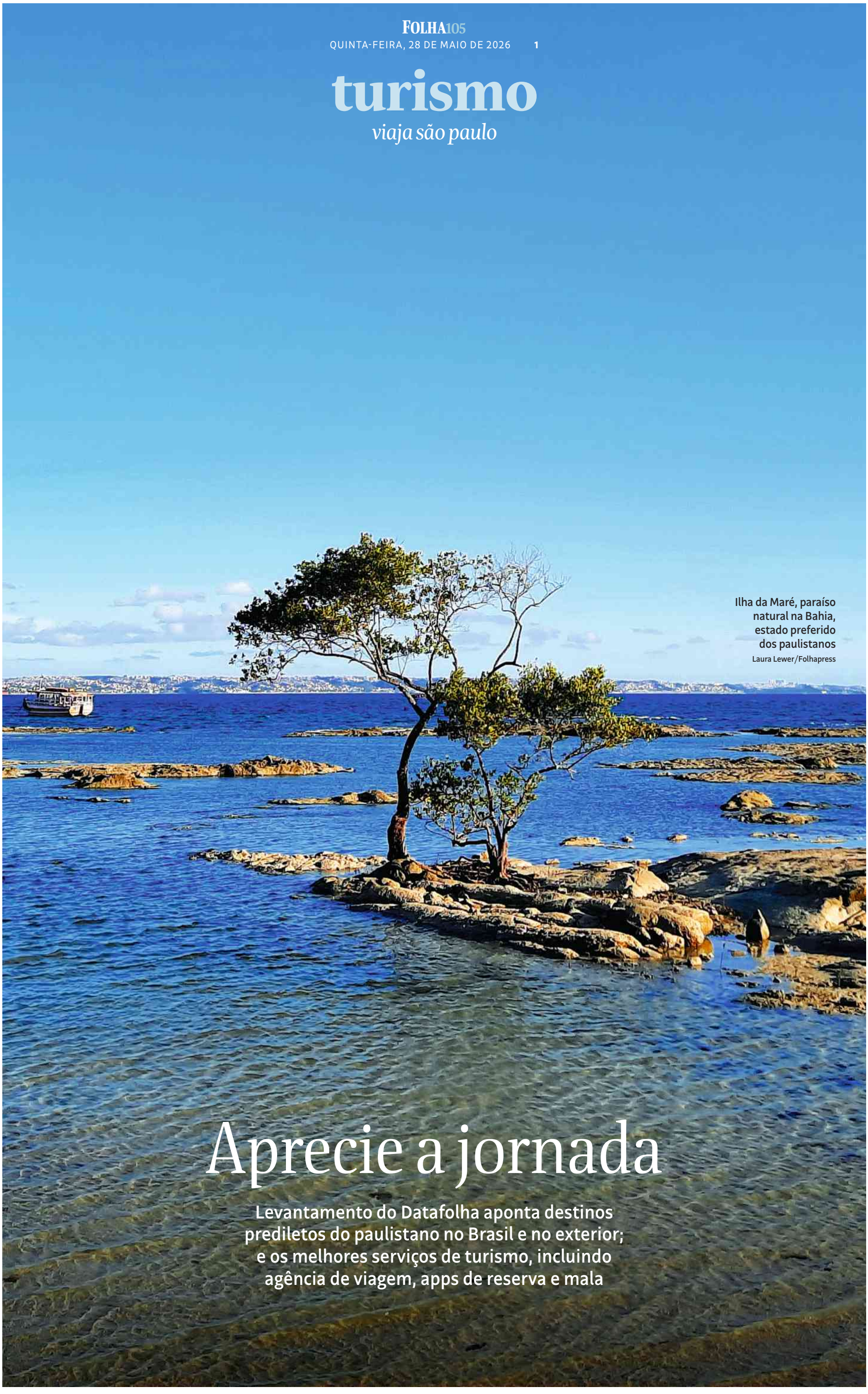

Ilha da Maré, paraíso natural na Bahia, estado preferido dos paulistanos
Laura Lewer/Folhapress

# Aprecie a jornada

**Levantamento do Datafolha aponta destinos prediletos do paulistano no Brasil e no exterior; e os melhores serviços de turismo, incluindo agência de viagem, apps de reserva e mala**

Catarina Pignato

# Maioria dos paulistanos viaja com a família, e prefere conforto à economia

Pesquisa Datafolha entrevistou viajantes da capital das classes A e B para entender, além dos seus destinos e serviços favoritos, quanto eles gastam e como se planejam

**Gabriel Justo**

SÃO PAULO Além de investigar os destinos de viagem favoritos e as marcas de turismo preferidas dos paulistanos, a pesquisa Viaja São Paulo, do Datafolha, também questionou os viajantes sobre os seus hábitos de viagem.

Dos 91% dos paulistanos das classes A e B que viajaram para outro estado brasileiro nos últimos 12 meses, a maioria (37%) diz viajar apenas uma vez ao ano. 27% viajam a cada seis meses, 17% uma vez a cada três meses, e 12% menos de uma vez por ano.

Considerando a última viagem, 40% dizem ter viajado com o cônjuge, 20% com filhos, 14% com amigos, 13% com pais, 7% com irmãos e mais 7% com o namorado(a). Uma parcela de 17% seguiu o dito popular "melhor sozinho do que mal acompanhado".

Essa última viagem custou, em média, R$ 6.474, com a maioria (31%) gastando até R$ 4.500. Uma parcela de 22% despendeu até R$ 7.500; e outros 21% investiram até R$ 15 mil —esse valor foi ultrapassado por apenas 6%.

O tempo médio dessa viagem ficou em 9 dias. A maior parte (44%) passou de seis a dez dias viajando, enquanto para um terço (35%), o passeio durou no máximo cinco dias; 12% viajaram de 11 a 15 dias, e 9% tiveram uma jornada de 16 dias ou mais.

O tempo médio de planejamento ficou em quatro meses e meio (140 dias) antes da viagem. A maioria (30%) começa a planificar entre 31 e 90 dias antes da viagem, e um quarto (27%) o faz no máximo 30 dias antes de embarcar. Outros 28% se antecipam entre 91 a 180 dias, e 13%, 181 dias ou mais.

O Datafolha também fez as mesmas perguntas em relação às viagens internacionais. Um terço dos paulistanos (32%) declarou ter viajado à lazer para outros países nos últimos 12 meses.

Desta turma, a maioria (51%) viaja menos de uma vez por ano, e 31%, apenas uma vez por ano. Considerando a última viagem, 40% viajaram com o cônjuge. Na sequência ficaram as respostas: filhos (17%), amigos (12%), pais (11%), irmãos (6%) e namorado(a) (6%), entre outros familiares. Uma parcela de 19% declarou ter viajado sozinho.

O valor médio da última viagem ficou em R$ 25.789. A maioria (29%) gastou entre R$ 15 mil e R$ 30 mil, e outros 26%, entre R$ 7.500 e R$ 15 mil. Uma parcela de 16% gastou entre R$ 30 mil e R$ 60 mil, e 6%, mais de R$ 60 mil.

O tempo médio de viagem ficou em 16 dias. A maioria (30%) passou entre seis e dez dias viajando, enquanto 28% ficou fora de casa entre 11 e 15 dias. Outros 24% viajaram entre 16 e 30 dias, e 12% por até cinco dias.

O tempo médio de planejamento para viagens internacionais ficou em sete meses (225 dias) antes do embarque. Para 35%, a elaboração do passeio ficou entre 91 e 180 dias de antecedência, e 32%, entre 181 e 365 dias. Outros 17% se planejam com no máximo 90 dias antes do embarque e, 11%, até um mês (30 dias).

### Paulistanos preferem gastar mais para ter conforto

O Datafolha também aferiu que os entrevistados preferem gastar mais para viajar com conforto, do que pagar barato em uma viagem sem luxo. Numa escala de 0 a 10, em que 0 (zero) significa uma viagem barata com pouco conforto, e 10, uma viagem cara com muito conforto, a média ficou em 7,2.

Nesta pergunta, 42% dos paulistanos escolheu valores de 7 a 8, enquanto 28% marcaram 5 ou 6. Outros 24% anotaram 9 ou 10 — indicando a preferência por uma viagem muito confortável, ainda que cara. Na contramão, 5% marcaram entre 0 e 4, abrindo mão do conforto para economizar.

O levantamento destaca que esse índice de conforto, por assim dizer, é mais alto entre as mulheres (27%) do que entre os homens (21%); também é maior entre os menos escolarizados (37%).

**Com quem estava o paulistano na última viagem**

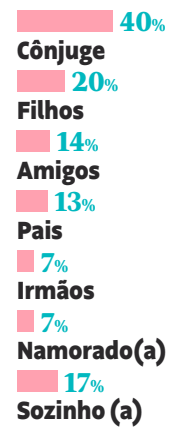


**Brasil**

17%
Destino da América Latina

## Brasil é um destino turístico em voga, inclusive entre os brasileiros

SÃO PAULO Os destinos de viagem dos sonhos dos paulistanos continuam sendo os europeus. Mas a preferência pelos destinos nacionais vem crescendo a cada ano. É o que mostram os resultados da pesquisa Viaja São Paulo, do Datafolha.

Neste ano, por exemplo, o vencedor da categoria melhor destino para vinho (que não faz distinção entre nacionais e internacionais), foi São Roque, com 8% das menções espontâneas —desbancando principalmente o Chile, mas também Itália e Argentina, que dominavam a categoria nas últimas edições do levantamento.

O Chile, aliás, era o destino latino-americano favorito de 17% paulistanos em 2018, quando a pesquisa começou a ser feita —mesmo número dos que hoje preferem o Brasil. Na categoria férias em família, Nordeste e Bahia aparecem empatados com a Disney na margem de erro, mas já numericamente à frente. E na nova categoria destino a dois, Campos do Jordão e Gramado também empatam, na margem de erro, com Paris e Itália.

No trade, como o setor do turismo se refere a si mesmo, é quase um consenso que a pandemia fez o brasileiro redescobrir o próprio país. Impedidos de viajar pelas restrições sanitárias, os brasileiros começaram a buscar opções domésticas e, a julgar pelos recordes de turismo nacional, gostaram do que encontraram.

Em 2025, a aviação brasileira movimentou quase 130 milhões de passageiros, o que representa um crescimento de 9,4% em relação ao ano anterior —e superando pela primeira vez o nível pré-pandemia.

Na hotelaria, 2025 também registrou uma alta de 2,5% na ocupação e mais de 10% no valor médio da diária, inaugurando, segundo as associações do setor, um novo ciclo de expansão desse mercado, que até o final do ano deve receber R$ 13,6 bilhões em investimento, incluindo marcas e bandeiras estrangeiras que veem no país uma oportunidade segura em tempos de instabilidade.

Até mesmo os parques naturais registraram recorde de movimento em 2025. Foram 28,6 milhões de visitantes nas unidades federais de conservação, 11,5% a mais que no ano anterior, e o equivalente a 0,16% de tudo o que foi produzido no país no período. Os números superam a participação dos parques naturais americanos no PIB dos EUA.

Por qualquer métrica que se olhe, o turismo no Brasil está na moda. Felizmente, não apenas entre os gringos — que também compõem outro recorde, de mais de 9 milhões de visitas em 2025—, mas também entre os brasileiros. GJ

# Multifacetada, Bahia oferta turismo religioso, cultural, natureza e festa o ano inteiro

## Estado é apontado pela sétima vez como favorito para viajar e para férias em família; Porto Seguro é a casa dos formandos

**Guilherme W. Almeida**

SÃO PAULO Pela sétima vez consecutiva, os paulistanos das classes A e B escolheram a Bahia como o melhor estado para se viajar. O maior estado do Nordeste foi a resposta espontânea de 20% dos entrevistados.

Mas isso não é tudo. Na vasta categoria férias com a família, a Bahia também aparece em primeiro lugar —na margem de erro, o estado está tecnicamente empatado com Nordeste, citado de forma genérica por 6% dos pesquisados, e Disney, com 4%.

Para esse tipo de viagem, os resorts e empreendimentos de alto padrão da costa do coqueiro são destinos comuns. Ao norte de Salvador, a região une o atrativo das praias a experiência de alto padrão dos hotéis com tudo incluso.

A presença da Bahia no topo da da pesquisa é justificada pela diversidade. São 13 regiões turísticas oficiais, com paisagens de três biomas diferentes (cerrado, caatinga e mata atlântica) e atividades turísticas voltadas a públicos distintos.

Para amantes do ecoturismo, há opções como as trilhas e cachoeiras da Chapada Diamantina e as atividades de mergulho na costa das baleias. No âmbito cultural, roteiros de afroturismo contam a história do estado mais negro do Brasil.

Música, literatura e artes visuais também estão presentes por todo o estado. É possível conhecer cenários descritos por nomes como Jorge Amado, Dorival Caymmi, Gilberto Gil e Caetano Veloso. Todo ano acontece a Flipelô (Feira Literária do Pelourinho).

Quem se interessa por turismo religioso pode conhecer uma das 365 igrejas católicas de Salvador ou acompanhar a romaria de Bom Jesus da Lapa, no oeste do estado. Também é possível visitar terreiros de candomblé, como o da Casa Branca do Engenho Velho, considerado o mais antigo do Brasil.

A fé também está presente nas chamadas festas de largo. São celebrações religiosas ligadas a santos católicos e orixás que atraem turistas à capital baiana. A mais conhecida é a festa de Iemanjá, sempre realizada nos dois primeiros dias de fevereiro.

No entanto, a festa com maior apelo turístico na Bahia é o Carnaval. A cada ano, centenas de trios elétricos desfilam nos circuitos Barra-Ondina, Campo Grande ou no Centro Histórico. Em 2026, segundo dados da Secretaria Pública, foram 9 milhões de pessoas reunidas em seis dias.

Para completar, a cidade de Porto Seguro (a 710 km de Salvador) tem uma categoria para chamar de sua no especial Viaja São Paulo. Pela quinta vez consecutiva, a estância turística (que inclui os badalados distritos de Arraial d'Ajuda e Caraíva) é escolhida como melhor destino de formatura —foram 22% das menções, índice que sobe 25% entre as mulheres e para 27% para as pessoas entre 26 e 40 anos.

O grande fluxo de turistas gera preocupações ambientais ao município. Por isso, a prefeitura aprovou uma lei em 2025 para cobrar uma Taxa de Preservação Ambiental para veículos que entrarem na cidade.

O valor varia e pode ser de R$ 3 (motos), R$ 9,90 (carro de passeio) ou R$ 30 (vans de excursão). Quem chegar de avião, não paga a taxa. A cobrança começa a partir de junho deste ano.

**Bahia**
20% Estado brasileiro
5% Férias em família

**Porto Seguro**
22% Destino de formatura

Igreja Nossa Senhora do Loreto, na Ilha dos Frades, em Salvador Roberto de Oliveira - 24.nov.2023/Folhapress

### Confira os destinos preferidos do paulistano

**AMÉRICA LATINA**
- Brasil

**ESTADO PARA VIAJAR**
- Bahia

**FÉRIAS EM FAMÍLIA**
- Nordeste, Bahia e Disney

**PRAIAS DO BRASIL**
- Ubatuba, Fernando de Noronha, Copacabana, Porto de Galinhas, Maragogi e Maceió

**PRAIAS DO NORDESTE**
- Porto de Galinhas, Maragogi, Maceió, Jericoacoara, Pipa e Natal

**PRAIA DO SUDESTE**
- Ubatuba

**PRAIA DO SUL**
- Florianópolis

**FORMATURA**
- Porto Seguro

**CARNAVAL**
- Rio de Janeiro

**RÉVEILLON**
- Rio de Janeiro

**COMPRAS NO BRASIL**
- São Paulo

**GASTRONÔMICO NO BRASIL**
- São Paulo

**LGBTQIA+**
- São Paulo

**CACHOEIRA**
- Foz do Iguaçu

**ESPORTES RADICAIS**
- Brotas

**ECOTURISMO**
- Bonito

**HISTÓRICO NO BRASIL**
- Ouro Preto e Minas Gerais

**ACOLHEDOR**
- Minas Gerais

**INVERNO NO BRASIL**
- Gramado e Campos do Jordão

**DESTINO A DOIS**
- Campos do Jordão, Paris, Gramado e Itália

**COMPRAS NO EXTERIOR**
- Miami

**PARQUE TEMÁTICO**
- Disney

**INVERNO INTERNACIONAL**
- Suíça e Chile

**VERÃO INTERNACIONAL**
- Itália, Caribe, Miami e Espanha

**HISTÓRICO NO EXTERIOR**
- Itália

**GASTRONÔMICO NO EXTERIOR**
- Itália

**DESTINO DOS SONHOS**
- Itália e Japão

**ORIENTAL**
- Japão

Praia de Porto de Galinhas, em Pernambuco, escolhida como uma das melhores do Nordeste e do Brasil Reprodução

# Extenso litoral com oferta diversa de praias rende empate sêxtuplo em levantamento do Datafolha

## Além de Ubatuba e Copacabana, as outras quatro estão no Nordeste, em lugares mais ligados à natureza

**Rafael Capanema**

SÃO PAULO Em um país com extensão litorânea de quase 11 mil km, era de se esperar que os moradores da cidade de São Paulo se dividissem bastante ao escolher a melhor praia do Brasil no levantamento Datafolha: houve um empate entre seis localidades, quatro delas no Nordeste.

Dentro do estado de São Paulo, a favorita mais uma vez foi Ubatuba (4%), que pelo terceiro ano seguido liderou entre os destinos praianos no Sudeste. Na mesma região do país, Copacabana (4%) também figurou entre as melhores praias do Brasil na preferência dos entrevistados.

As eleitas pelos paulistanos no Nordeste foram Fernando de Noronha (4%) e Porto de Galinhas (4%), em Pernambuco, e Maragogi (3%) e Maceió (3%), em Alagoas.

Quando a escolha se restringiu às praias nordestinas, os locais mais citados no Datafolha foram Porto de Galinhas (6%), Maragogi (6%), Maceió (5%), Jericoacoara (4%), Pipa (4%) e Natal (4%).

A maioria dos destinos mais queridos pelos paulistanos no Nordeste não é de difícil acesso.

Dois deles são capitais de estado: Maceió (AL) e Natal (RN). Jericoacoara (CE) e Fernando de Noronha (PE) têm aeroporto próprio. Porto de Galinhas (PE) fica a uma hora de estrada do aeroporto de Recife. Maragogi (AL) está a duas horas de carro da capital alagoana, tempo semelhante ao que separa o aeroporto de Natal da praia de Pipa (RN).

Maceió e Natal, cidades cuja população se aproxima de 1 milhão de habitantes, são bons destinos para quem busca praias bonitas, mas não dispensa infraestrutura urbana robusta, ampla rede hoteleira e gastronomia diversa.

As duas capitais também funcionam como porta de acesso para outros destinos idílicos. É o caso das dunas de Genipabu, em Extremoz (RN), a 30 km da capital potiguar, cenário de novelas como "Tieta do Agreste" e "Flor do Caribe".

Em Maragogi, a 130 km de Maceió, e em Porto de Galinhas, um dos maiores atrativos são as piscinas naturais, de águas cristalinas e temperatura agradável, que se formam nos períodos de maré baixa. No pelotão da frente dos preferidos entre os moradores de São Paulo, a única ilha é Fernando de Noronha, a 600 km do continente.

"Noronhar-se", neologismo cunhado pela atriz Bruna Marquezine em 2018, ainda é um privilégio para poucos, mas hoje menos inacessível graças aos voos diretos da Gol e da Latam, que partem do aeroporto de Guarulhos.

Continua na pág. 5

**Ubatuba** 4%
**Fernando de Noronha** 4%
**Copacabana** 4%
**Porto de Galinhas** 4%
**Maragogi** 3%
**Maceió** 3%
Praias do Brasil

**Porto de Galinhas** 6%
**Maragogi** 6%
**Maceió** 5%
**Jericoacoara** 4%
**Pipa** 4%
**Natal** 4%
**Praias do Nordeste**

No alto, praia de Maceió (Alagoas), acima, baía dos Porcos, em Fernando de Noronha, vista a partir do mirante Dois Irmãos Jonathan Lins/Divulgação e Gabriel Justo/Folhapress

Continuação da pág. 4

A ilha não recebe navios de cruzeiro desde 2013, e a tentativa de retomá-los em 2020 foi abortada no ano seguinte. As restrições ambientais em Fernando de Noronha se justificam para manter o cenário de paraíso tropical, quase inexplorado pelo homem, composto por formações rochosas exuberantes e praias de água verde-esmeralda, onde podem ser observados peixes, baleias, golfinhos, tartarugas-marinhas e aves tropicais.

Também bastante lembrada pelos paulistanos, Copacabana, no Rio de Janeiro, destoa de grande parte das outras praias eleitas por se afastar do arquétipo de natureza intocada. Seu cenário é também deslumbrante, mas profundamente urbano.

Nos últimos anos, a praia que é palco tradicional do Réveillon incluiu no seu portfólio megashows de artistas como Madonna, Lady Gaga e Shakira —e viu em abril a inauguração do Museu da Imagem e do Som, depois de 16 anos de obras e confusões típicas do purgatório da beleza e do caos.

Turistas receosos com a qualidade da água do mar de Copacabana podem curti-la numa boa: com raras exceções em um ou outro trecho, a praia tem figurado consistentemente como própria para banho nos boletins de balneabilidade do governo do estado do Rio de Janeiro.

CVC: Eleita a Melhor Agência de Viagens Online e a Melhor Marca de Turismo pelos paulistanos
Esse prêmio veio como um abraço pelos 54 anos construindo uma história de confiança e parceria com milhares de brasileiros.
CVC é na loja, no site ou no app.
CVC
viaja são paulo 2026 MELHOR MARCA DE TURISMO CVC Datafolha
viaja são paulo 2026 MELHOR AGÊNCIA DE VIAGENS ONLINE CVC Datafolha

Barracas lotam faixa de areia em praia de Ubatuba, em janeiro deste ano Adriano Vizoni/Folhapress

# Ubatuba, no litoral norte, busca soluções para contornar alto fluxo na temporada

Na orla, 800 patinetes para locação foram espalhados e usados em 484 mil viagens, dando um refresco para o trânsito caótico

**Flávia G. Pinho**

SÃO PAULO Para o paulistano, Ubatuba é a melhor praia da região Sudeste pela terceira vez. Segue invicta, citada este ano por 16% dos entrevistados.

Com 115 praias e 16 ilhas, o último município do litoral norte paulista, coladinho à fronteira com o Rio de Janeiro, vive um boom de turistas sem precedentes. Só no último verão, incluindo o período das festas de fim de ano, a cidade de 97 mil habitantes recebeu cerca de 1 milhão de visitantes.

O movimento, segundo o secretário de turismo, Anderson Paiva, teve início há cerca de dez anos e foi turbinado pelas redes sociais. A pequena Ilha das Couves chegou a receber 2.000 pessoas de uma só vez, sem ter espaço para tanta gente, e representou um divisor de águas.

"Uma câmara técnica, com a participação da União, dos governos estadual e municipal e de todo o trade turístico, criou o novo regramento para a ocupação da ilha", diz. Hoje, só barcos cadastrados podem levar turistas até lá. Há três turnos de visitação e são admitidos apenas 177 visitantes por período de 3 horas.

A parte continental da cidade também cresceu, especialmente da pandemia para cá. O setor hoteleiro tomou um belo impulso e chegou a 401 meios de hospedagem, com 22 mil leitos, conta que não inclui casas e apartamentos alugados por temporada.

O fluxo turístico turbinou a arrecadação do município, mas trouxe desafios na carona. Nos feriadões, o trânsito caótico, dentro da cidade e nos acessos, e as filas diante das casas de comércio são comuns nas redes sociais.

Diversos regulamentos tentam disciplinar a ocupação do balneário. A Lei do Sossego Público, de 2020, proíbe som alto em espaços públicos e privados. Acampar fora dos campings está proibido desde 1994. Nas praias, caixas de som, grandes tendas e animais são vetados.

Já o trânsito é um nó mais difícil de desatar. A Secretaria Municipal de Mobilidade Urbana, criada em abril, estuda soluções para reduzir os engarrafamentos.

Por enquanto, a prefeitura aposta nos 800 patinetes para locação, que operam na orla desde outubro de 2025 —141 mil usuários cadastrados, entre locais e turistas, já fizeram 484 mil viagens.

"Eles rodaram quase 1,4 milhão de quilômetros, substituíram 29 mil viagens de carro e economizaram 6.500 litros de combustível", comemora o secretário.

A duplicação da rodovia SP-055, no trecho de 44,5 km entre Ubatuba e Caraguatatuba, faz parte de um grande projeto do governo do Estado e já foi anunciada, mas ainda sem prazo de conclusão.

Já para quem chega pela rodovia Oswaldo Cruz —que liga Ubatuba a Taubaté, e enfrenta o trecho sinuoso de serra, sempre travado— não há boas notícias no horizonte.

# Florianópolis se destaca no Sul com praias para todos os públicos

**Felipe Bramucci**

SÃO PAULO Poucos destinos brasileiros conseguem reunir, numa mesma faixa de litoral, perfis tão diferentes de praia quanto Florianópolis. A ilha de Santa Catarina, que concentra a maior parte do município, tem cerca de 54 km no eixo norte-sul. Ao longo desse litoral, variam paisagem, condições do mar e frequentadores.

Em comum, há o contraste entre o azul intenso do mar —com tons mais escuros no fundo e clarões turquesa perto da arrebentação— e a vegetação costeira. Morros preservados e áreas de restinga ajudam a manter o aspecto natural de praias que, mesmo dentro de uma capital, parecem distantes da vida urbana.

Florianópolis foi escolhida pelos paulistanos como o melhor destino de praia do Sul, segundo o Datafolha. A capital catarinense ficou com 17% das menções espontâneas, à frente de Balneário Camboriú, com 8%.

A volta pela ilha pode começar pelo extremo norte, região que concentra algumas das praias mais procuradas por famílias e turistas estrangeiros. É ali que fica Jurerê Internacional, símbolo do litoral mais associado ao luxo.

O mar costuma ser mais calmo, a faixa de areia é estreita em alguns pontos, e o bairro ao redor exibe casas que lembram cenários de filmes, com ruas planejadas, beach clubs e uma vida noturna que ajudou a consolidar a imagem de refúgio de celebridades.

**Florianópolis**
17%
Praia do Sul

Ainda no norte, Ingleses e Canasvieiras têm outra vocação. São praias mais comerciais, com grande presença de argentinos, mar de poucas ondas e bairros estruturados para turistas.

Do norte, a ilha se abre para o leste, onde fica a praia de Moçambique, mais isolada, extensa e procurada por surfistas. Dali em diante, Florianópolis ganha um ritmo mais alternativo.

Joaquina, Praia Mole e Campeche estão entre as mais movimentadas pela proximidade com a região central. É a parte da ilha em que o surfe e a circulação de jovens são marcas da paisagem.

As praias do leste dialogam com o imaginário do manezinho. Sem a presença dominante de barracas de praia, cangas e guarda-sóis se espalham pela areia. Depois, a ilha começa a mudar de tom. No sul, a paisagem ganha um ar tradicional. As praias são menos verticalizadas e a cultura local aparece, marcada por traços da colonização açoriana.

Lagoinha do Leste é uma das praias que melhor sintetiza um lado selvagem de Floripa. O acesso é por trilha ou barco. A caminhada mais curta, a partir do Pântano do Sul, tem cerca de 2 km. O Morro da Coroa, mirante natural, exige fôlego, mas entrega uma das vistas mais conhecidas da ilha.

No extremo sul, Naufragados traz ares de refúgio. Com acesso por trilha ou barco, a praia faz parte do Parque Estadual da Serra do Tabuleiro e se abre para uma vista do continente.

# FAÇA SUA CREDENCIAL SESC

Sesc 80 ANOS

A Credencial Plena é um benefício gratuito para quem trabalha no comércio de bens, serviços e turismo e seus dependentes. Pode ser feita online ou nas unidades do Sesc.

Com ela é possível ter desconto e prioridade nas inscrições para excursões e passeios do programa de **Turismo Social**, além de aproveitar as hospedagens nos **Centros de Férias e Hotéis** do Sesc em todo Brasil.

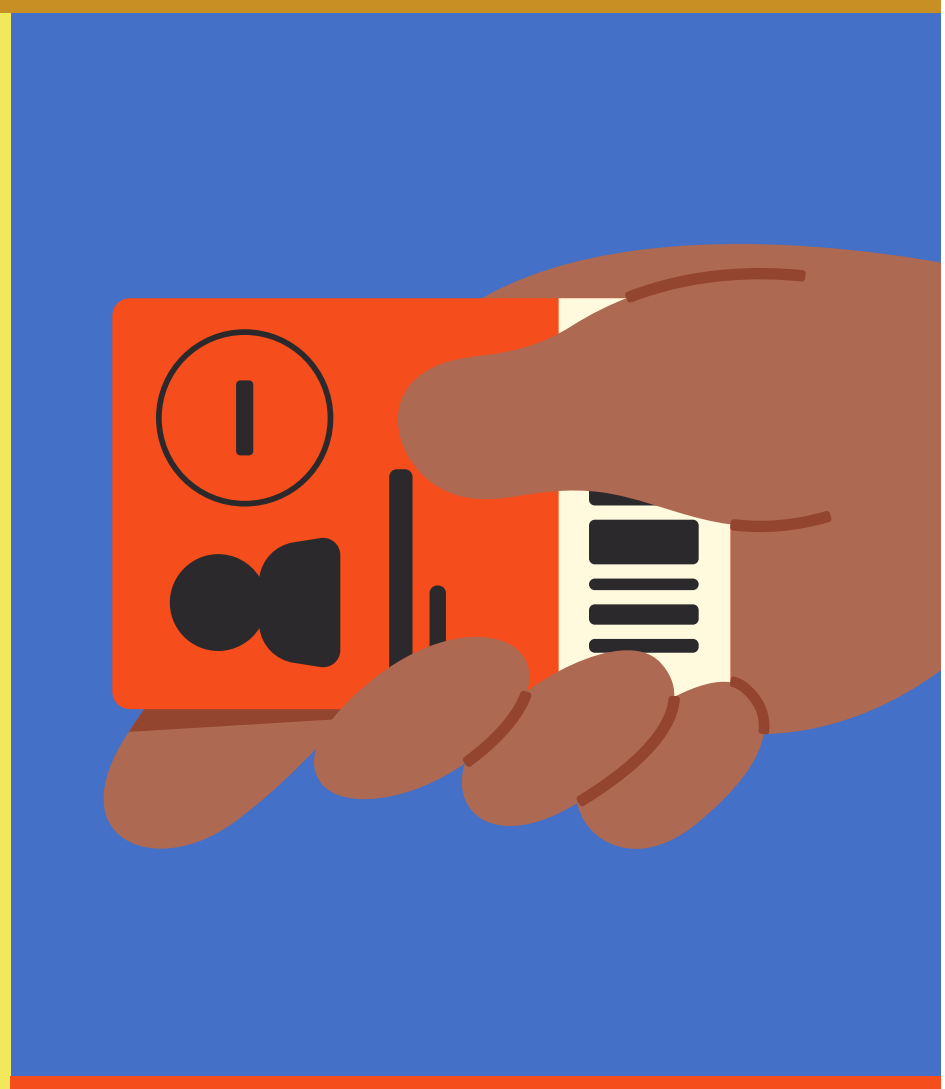

Saiba mais em **sescsp.org.br/credencialplena**

Prato do Tuju, que recebeu neste ano as disputadas 3 estrelas do Guia Michelin
Keiny Andrade/Folhapress

# São Paulo mostra lado cosmopolita em múltiplas categorias

Com números superlativos, cidade recebeu 47 milhões de visitantes em 2025

SÃO PAULO Vibrante, caótica, plural, diversa, cosmopolita, exagerada. Merecedora de tantos adjetivos, muitos justos, outros nem tanto, a capital paulista também revela múltiplas facetas no levantamento para a Viaja São Paulo.

A melhor gastronomia no Brasil? Temos. Pela segunda vez consecutiva, a cidade foi a vencedora da categoria, citada de forma espontânea por 37% dos entrevistados.

Pudera, São Paulo abriga cerca de 40 mil estabelecimentos, segundo a Abrasel, que servem 81 tipos de culinária. Entre eles, estão os dois únicos restaurantes brasileiros agraciados com as três estrelas do Guia Michelin 2026, o Tuju e o Evvai.

Esta faceta saborosa não é valorizada apenas pelos locais. Pesquisa realizada pela Embratur, Visa e Ipsos, divulgada em outubro de 2025, demonstrou que a gastronomia é o segundo fator mais citado pelos estrangeiros na hora de decidir o destino da viagem —só perde para o contato com a natureza.

Para os paulistanos ouvidos pelo Datafolha, São Paulo também acumula o título de melhor cidade para compras no Brasil, resultado que se repete pela quarta vez. Este ano, as menções chegaram a 85%.

Chega a ser covardia com as outras cidades —que outro município reúne o Brás, a rua 25 de Março, o Bom Retiro, a Oscar Freire, 47 ruas de comércio especializado e os shoppings mais chiques do país dentro do mesmo perímetro urbano?

Melhor destino LGBTQIA+? São Paulo na cabeça de novo. A capital foi citada espontaneamente por 19% dos paulistanos das classes A e B, índice que sobe para 34% entre os que se declaram homossexuais e para 42% entre os que se definem como bissexuais.

O calendário anda dos mais coloridos. Fora a Parada do Orgulho LGBT+, que chega à 30ª edição no dia 7 de junho e costuma reunir 3 milhões de pessoas, a cidade é palco de eventos complementares e feiras culturais dedicadas à diversidade.

Com tantos atrativos, São Paulo acumula números superlativos em relação ao turismo. De acordo com a SPTuris, empresa oficial de turismo e eventos vinculada ao governo municipal, a cidade recebeu 47 milhões de visitantes em 2025 (2,5 milhões de estrangeiros).

A infraestrutura ajuda —com 420 hotéis, 70 hostels, três aeroportos, três terminais rodoviários, 90 estações de metrô e 90 de trem, 37 mil táxis em operação, 120 teatros, 120 museus, 400 salas de cinema e 130 parques e áreas verdes, o turista não passa aperto nem tédio.

"O turismo em São Paulo vive um momento muito positivo, com impacto direto na economia da cidade. O desempenho é resultado de uma combinação estratégica entre ampla infraestrutura e uma agenda intensa de eventos de negócios, culturais e de lazer. Além disso, a capital paulista segue se renovando constantemente. Somos uma cidade global e um lugar de oportunidades", afirma Marcelo Salles, presidente da SPTuris.

Entre as novidades, o órgão destaca o Boulevard São João, projeto de requalificação urbana em parceria com a iniciativa privada que pretende transformar a avenida São João, na região central, em um corredor cultural a céu aberto.

A proposta, que passou por consulta pública online em março, prevê o restauro da fachada da Igreja Nossa Senhora do Rosário dos Homens Pretos, a instalação de novo mobiliário urbano e de painéis de LED em edifícios. O resultado, aposta a prefeitura, seria uma espécie de Times Square à moda paulistana. **Flávia G. Pinho**

**São Paulo**

**85%** Destino de compras

**37%** Destino gastronômico

**19%** Destino LGBTQIA+

*A melhor padaria de São Paulo, 24 horas atendendo pessoas como você!*

*Cerqueira César - São Paulo*
*Rua Haddock Lobo 354*

DELIVERY
24h
(11) 3214-3347
(11) 3129-8340
(11) 95406-5806
BAIXE O APP DO DELIVERY
padariabellapaulista

www.padariabellapaulista.com.br

A cidade histórica de Ouro Preto, em Minas Gerais
Fotos Roberto de Oliveira/Folhapress

# Minas Gerais e Ouro Preto, uma de suas joias, combinam afeto e história

Nova categoria do especial contempla estado conhecido tradicionalmente por receber bem e pela diversidade de atrativos naturais

**Roberto de Oliveira**

MINAS GERAIS Foram quase quatro horas de marcha, entre momentos marcados pela prosa mansa e outros prolongados por um silêncio imenso. A paisagem se revelava aos poucos: ao fundo, a serra que sugeria não ter fim; ao lado, o rio que margeava os passos. Estávamos em um dos trechos mais intocados da Estrada Real, que liga Ouro Preto a Diamantina, cortando a Cordilheira do Espinhaço. E aquele era apenas o sopé da viagem.

O real não está na saída nem na chegada: ele se dispõe para a gente é no meio da travessia. O aviso de João Guimarães Rosa, mineiro de Cordisburgo, não funciona ali como ornamento literário. É advertência ao viajante apressado. Quem chega a Minas Gerais querendo apenas cumprir etapas no mapa corre o risco de atravessar o estado sem perceber aquilo que ele tem de mais revelador.

Minas surge na curva empoeirada da estrada, na prosa que se alonga sem pedir licença enquanto se toma uma pinguinha no armazém, de cara para o cavalo arreado que espera pelo dono. A calçada é de todos.

Há de se fazer o sinal da cruz, independentemente da fé que se carrega, ao passar pelas capelas e igrejas que pontuam praticamente todos os caminhos de Minas.

Essa combinação de história e afeto está consolidada na memória de quem visita o estado. Neste especial Viaja São Paulo, a pesquisa Datafolha feita com viajantes paulistanos coroou Minas Gerais e uma de suas joias coloniais mais célebres, Ouro Preto, como os melhores destinos históricos do país —20% para cada um.

O estado ainda estreou no topo de outra categoria: o de destino mais acolhedor do Brasil, liderando de forma isolada, com 13%.

Algumas dessas cidades de interior são alcançadas em poucas horas de estrada partindo de São Paulo, como Passa Quatro, Carrancas, Aiuruoca. Lá, a vida frequentemente se organiza ao redor de uma praça, em seus coretos e bancos de madeira.

É nesse cenário que a fama de povo desconfiado se desfaz em folclore após um dedinho de prosa. O uso quase ritualístico dos diminutivos na fala entrega o sotaque e o espírito do lugar. A hospitalidade aparece nos gestos pequenos: no convite para entrar, no café que chega antes da pergunta, no bolo recém-saído do forno ou no pedaço de queijo.

Cachoeira do Tabuleiro, uma queda-d'água situada na Serra do Espinhaço, em Conceição do Mato Dentro

**Ouro Preto**
20%

**Minas Gerais**
20%
**Destino histórico no Brasil**

**Minas Gerais**
13%
**Destino acolhedor**

A comida, aliás, é a sequência natural dessa acolhida. É quase impossível desassociar o território de sua cozinha de afeto, do estalo do torresmo pururucado ao feijão tropeiro, passando pelo perfume do ora-pro-nóbis, folha que é a própria tradução das Minas, como se avista nos quintais de São Gonçalo do Rio das Pedras.

Também se caminha demais. Exige esforço vaguear pelas calçadas e ruas de pedra de Tiradentes, as mesmas que acolhem festivais de cinema e gastronomia. O respiro vem nas trilhas que despencam em cânions de águas esmeraldas, em Capitólio, ou no alto de São Thomé das Letras, para ver o pôr do sol acima das nuvens. É chão para andar à procura da sombra dos buritis lá pelo norte ou para alcançar as cavernas de pinturas rupestres milenares nos arredores de Januária.

O território também sabe aquietar-se. Abre espaço para quem quer simplesmente desfrutar do ócio em estâncias hidrominerais de São Lourenço e Caxambu, voltar ao passado no balanço de uma maria-fumaça em São João del-Rei ou se perder no maior museu a céu aberto do mundo, em Inhotim. Minas é vasta.

E sua imensidão guarda quase um terço dos patrimônios históricos brasileiros reconhecidos pela Unesco. Quatro tesouros nacionais estão fincados em terras mineiras: entre eles, o centro histórico ouro-pretano, reconhecido como o conjunto urbano colonial mais bem preservado do Brasil.

"Minas —a gente olha, se lembra, sente, pensa", escreveu Guimarães Rosa. No ano em que se celebram as sete décadas de "Grande Sertão: Veredas", de onde saiu a frase do começo deste texto, faz-se o silêncio necessário para compreender a sentença do mestre.

Diante de tanta terra e tanta história guardada no segredo de serras, montanhas e ladeiras, a certeza que fica ao fim da travessia é uma só: "Minas são muitas".

# Foz do Iguaçu se destaca como destino de cachoeira

## Com feriados prolongados, visitação das cataratas cresceu 10% apenas nos quatro primeiros meses deste ano

**SÃO PAULO** Pela fama que conquistou, a paranaense Foz de Iguaçu poderia jogar parada que continuaria ganhando. De acordo com dados da Secretaria Municipal de Turismo, a cidade recebeu 5,8 milhões de visitantes em 2025 e cravou 70% de ocupação hoteleira.

Só no Parque Nacional do Iguaçu, abrigo das famosas cataratas, ingressaram 2.058.539 turistas, sendo 55% brasileiros.

"Devido aos feriados prolongados, no primeiro quadrimestre de 2026, os números do parque superaram em 10% o volume de visitantes de 2025. Foram 771 mil turistas de janeiro a abril de 2026, 57% deles brasileiros", comemora Elaine Tenerello, diretora executiva do Visit Iguassu.

Foz do Iguaçu também é bicampeã da categoria melhor destino de cachoeira na pesquisa Viaja São Paulo. Em 2026, foi lembrada por 12% dos paulistanos.

Os projetos de melhoria do destino não param. Em julho de 2025, foi inaugurado dentro do Parque Nacional do Iguaçu o Circuito São João, percurso de 2,8 km, imerso na mata atlântica, com pontos para contemplar a natureza e as quedas do rio São João.

O passeio também revela história e cultura —revitalizada, a antiga Usina São João, primeira hidrelétrica de Foz do Iguaçu, que funcionou de 1939 a 1943, foi transformada em Espaço Usina, uma cafeteria rodeada pela mata.

Durante a caminhada de média dificuldade, que dura cerca de 80 minutos, os visitantes passam por uma ponte construída na década de 1940 e percorrem a antiga estrada de serviço que conectava o centro à Vila de São João.

Passeio possibilita contemplar cachoeiras no Parque Nacional do Iguaçu Urbia Cataratas/Divulgação

**Foz do Iguaçu**
12%
**Destino de cachoeira**

A trilha começa perto da Escola Parque e, para acessar o circuito, os visitantes podem desembarcar na primeira parada de ônibus, ou caminhar 1,2 km a partir do Centro de Visitantes. De acordo com Tenerello, os estrangeiros têm representado 45% dos visitantes do parque, em média. Os países que mais mandam turistas para as cataratas são Argentina, Paraguai, Estados Unidos, Alemanha e França, nesta ordem.

Um dos grandes chamarizes para o público de alto poder aquisitivo é o Hotel das Cataratas, da rede Belmond, o único dentro do parque. Inaugurada em 1958 e inteiramente restaurada, a edificação que já hospedou Roberto Carlos e a princesa Diana virou um enclave de luxo com 176 acomodações, jardins, piscinas e restaurantes. Seus hóspedes têm direito a luxos como visitar as cataratas antes da abertura e depois do fechamento.

Foz tem ficado movimentada o ano todo. Os turistas, diz Tenerello, concentram suas viagens nos meses de janeiro, julho e dezembro, meses nos quais os 29,6 mil leitos são mais disputados. Já o setor de eventos bomba também no segundo semestre. **FGP**

Um Rio de Janeiro que poucos conhecem.

No Amanhecer no Parque Bondinho, você aprecia a natureza despertando nos primeiros raios do sol, em um dos cenários mais icônicos do mundo.

Garanta o seu momento especial em www.parquebondinho.com.br
Vagas limitadas e exclusivas para compra antecipada.

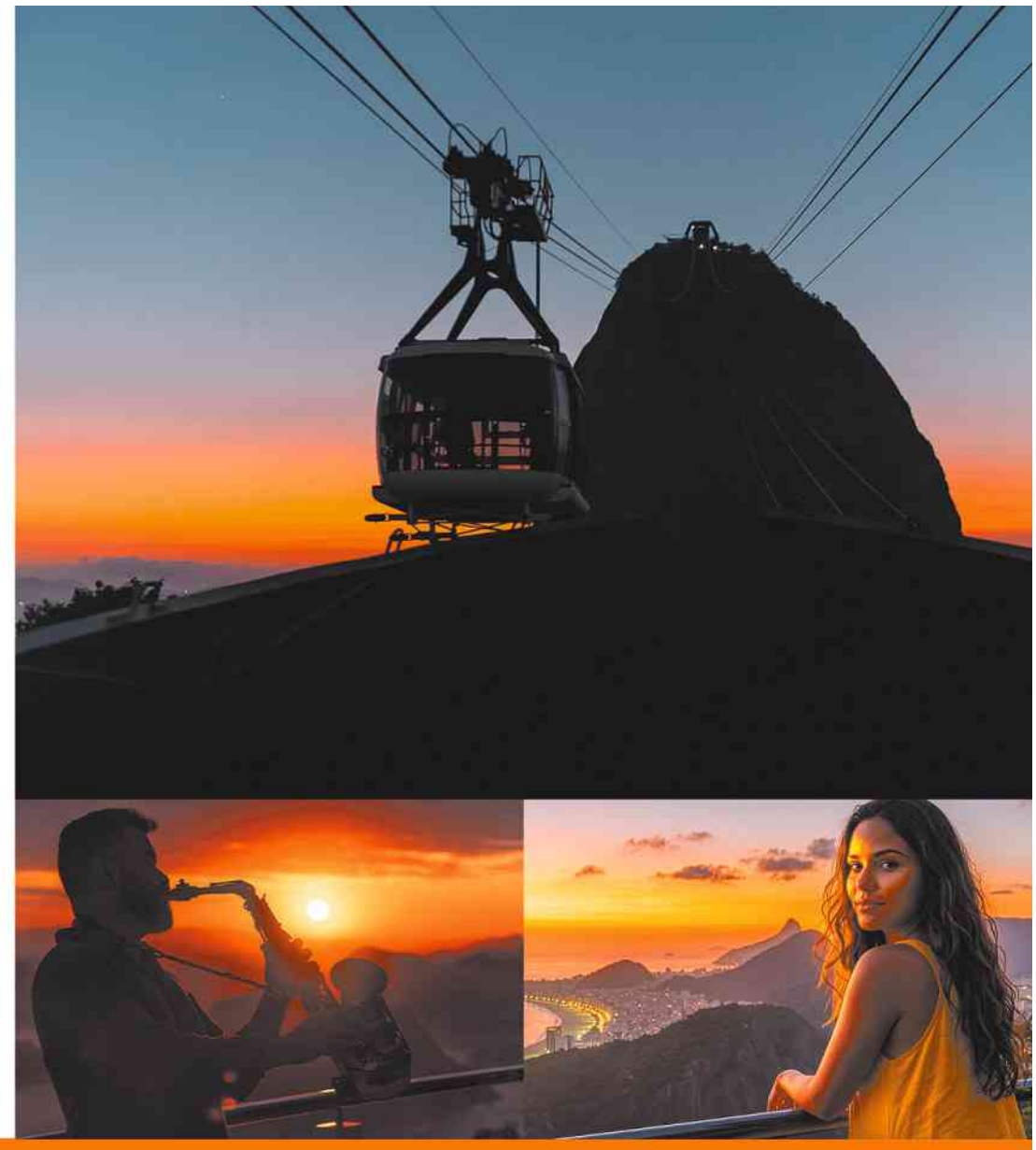

# Rio de Janeiro investe em opções turísticas em todas as suas regiões

Favorita para Carnaval e Réveillon, capital fluminense oferece roteiros temáticos pelo centro e zona norte, e celebra praia recuperada na zona sul

Pessoas assistem à queima de fogos no Réveillon, na praia de Copacabana Tercio Teixeira/AFP

**SÃO PAULO** Principal cartão-postal do Brasil no exterior, o Rio de Janeiro também é o destino favorito dos paulistanos para as duas principais festas no país: Carnaval (23%) e Réveillon (21%) —claro, a proximidade com a capital paulista tem certa influência no resultado final.

Mas nos últimos anos, a capital fluminense tem se empenhado para atrair viajantes ao longo de todo a temporada. A começar pelo Todo Mundo no Rio, megaevento que já trouxe à Copacabana shows de Madonna, Lady Gaga e Shakira, e que vem se consolidando como o principal motor do turismo carioca, movimentando aproximadamente R$ 800 milhões a cada edição.

Essa frequência de grandes artistas visitando a cidade funciona como chamariz ao longo de todo o ano. Somente no primeiro bimestre de 2026, o aeroporto internacional Tom Jobim, o Galeão, recebeu 473 mil turistas estrangeiros —o maior fluxo para o período nos últimos 50 anos. O próprio ressurgimento do aeroporto, depois das restrições impostas ao Santos Dumont, é ao mesmo tempo causa e consequência do momento turístico que a cidade vive.

Com tantos visitantes até mesmo em datas consideradas de baixa temporada, o Rio também tem investido em distribuir esse fluxo por todo o seu território. A zona sul da cidade, a mais turística, recentemente ganhou uma nova praia própria para banho, a do Flamengo, que já atrai tantos banhistas quanto suas colegas mais nobres, Copacabana e Ipanema.

No centro, o roteiro Pequena África se tornou um dos circuitos mais procurados, passando por locais que recontam a história da escravidão no Brasil, como o Cais do Valongo (o maior porto de entrada de africanos escravizados nas Américas, declarado patrimônio mundial pela Unesco), o largo da Prainha, a Pedra do Sal e o Morro da Conceição.

Esses roteiros temáticos também passaram a alcançar a zona Norte, na qual o circuito Rota do Samba guia turistas por bairros como Madureira e Oswaldo Cruz, valorizando o afroturismo e a ancestralidade do ritmo mais tradicional do país. O circuito conta com mapas digitais, audioguias etc, que conectam pontos históricos ligados à Portela, de ícones como Paulo da Portela e Candeia, e de tradições que marcaram o desenvolvimento cultural da região.

Enquanto isso, a zona sudoeste (antiga zona oeste), sempre vista com ressalvas, guarda uma série de atrativos ligados ao turismo de natureza. Estão lá a paradisíaca praia de Grumari, sem sinal de celular, e a trinca de praias selvagens (do Inferno, Funda e do Perigoso), nas quais só se chega de trilha.

A região tem ainda um patrimônio histórico para chamar de seu: o belíssimo sítio Burle Marx, último lugar em que o consagrado paisagista brasileiro viveu. Trata-se de um santuário natural com viveiros, lagos e jardins que ele projetou —também é possível visitar seu ateliê. **Gabriel Justo**

# Amantes de rapel e rafting se encontram em Brotas

## Cidade de SP é escolhida como destino para esportes radicais; Bonito (MS) vence na categoria ecoturismo

**SÃO PAULO** "Brotas que enche os olhos de quem te admira / De cachoeiras ou de Jacaré-Pepira / Nas tuas trilhas me aventuro tão menino / Ainda me encanto, me espanto e me fascino."

De fato, o espírito aventureiro está entrelaçado à cidade de Brotas, e registrado em seu hino.

Quase no centro do mapa de São Paulo, Brotas é tricampeã na categoria destino para esportes radicais no levantamento do Datafolha. A cidade com cerca de 24 mil habitantes alcançou 8% das menções espontâneas dos paulistanos das classes A e B, o dobro do Rio de Janeiro (4%) e à frente também da Nova Zelândia (no inusitado terceiro lugar, com 3%).

Para a nossa sorte, Brotas é mais perto do que o país da Oceania. A 250 km de São Paulo —umas três horinhas de carro—, a cidade tem estradas de terra ideais para passeios agitados em quadriciclos. Já seus cânions e cachoeiras proporcionam o chamado canionismo, ou rapel, contraindicado para quem tem medo de altura.

Mas o cartão-postal-radical de Brotas é mesmo o rafting, ideal para quem gosta de esportes molhados. Em meio ao rio Jacaré-Pepira —que em tupi-guarani significa jacaré esfolado—, oferece corredeiras de diferentes complexidades para iniciantes e iniciados. Para quem quiser variar, há também o rafting noturno — apenas em noites de lua cheia.

No início do ano, Brotas se uniu às vizinhas São Pedro e Águas de São Pedro para criar o Distrito Turístico Águas e Aventura. A ideia é integrar os atrativos do trio, somando esportes radicais, bem-estar, gastronomia e ecoturismo.

Na categoria ecoturismo, aliás, Brotas fica atrás de Bonito, tricampeão no levantamento com 8% de menções. Com seus rios de águas cristalinas e cercado de uma natureza exuberantes, é difícil não se maravilhar com o destino sul-mato-grossense.

No rio Sucuri, uma das experiências mais contemplativas é a clássica flutuação, na qual é preciso usar uma roupa de neoprene para manter a temperatura do corpo ao observar a natureza se movimentando embaixo d'água.

Entre os vários locais, a Gruta da Lagoa Azul é talvez o principal símbolo de Bonito. Trata-se de uma caverna com um lago de um azul que parece pintado — ideal para aquele selfie da viagem.

Além disso, a cidade oferece restaurantes com influência da cozinha pantaneira e pratos como ensopado na telha, traíra (sem espinha) e moqueca de peixe. Ah, os mais destemidos também podem provar a carne de jacaré.

Bote desce o rio Jacaré-Pepira, em Brotas 4.abr.2023/Agência EcoBrotas

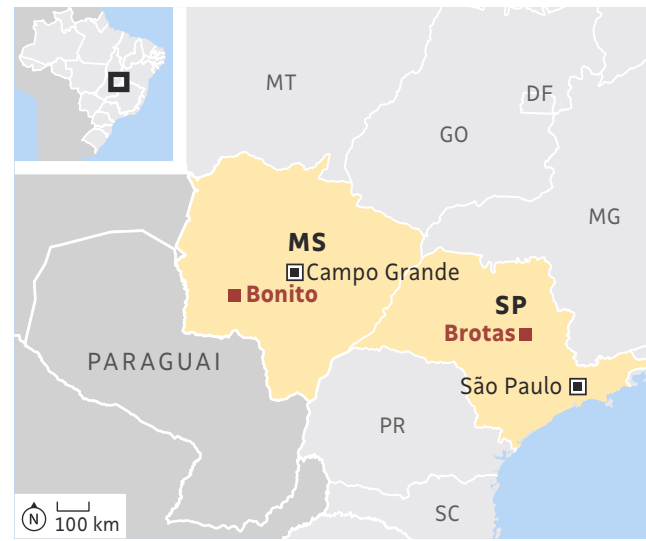


**Brotas**
8%
**Destino para esportes radicais**

**Bonito**
8%
**Destino de ecoturismo**

Viva o melhor das férias de julho
*no Portobello Resort e Safári.*

Viva dias inesquecíveis em meio a natureza, com experiências únicas e condição especial: **fique 5 noites e pague 4.**

Aqui, você encontra um Safári exclusivo, pensão completa, praia de mar calmo, piscinas naturais, **Festa Junina** e a **Clínica Paris Saint-Germain Academy Brasil** (22 a 26 e 26 a 30 de julho)que tornam suas férias ainda mais divertidas!

Parcelamento em, **6X sem juros em cartão e duas crianças até 7 anos cortesia** no quarto dos pais.*

Para mais informações escaneie o QR Code ou entre em contato:
portobelloresort.com.br (21) 2789-8000 (21) 2789-8000

FAÇA JÁ A SUA RESERVA.

* valido tanto para o feriado quanto para as férias de julho.

reservas@portobelloresort.com.br | www.portobelloresort.com.br | Rodovia Rio - Santos km 434 Mangaratiba RJ - CEP 23860-000

# Queridinhas do inverno local, Campos do Jordão e Gramado atraem milhões na temporada

Melhor destino para vinhos segundo levantamento do Datafolha, São Roque (SP) investe na renovação dos vinhedos e no enoturismo

**SÃO PAULO** Cerca de 1.300 km separam a paulista Campos do Jordão da gaúcha Gramado. A primeira, no cocuruto da Serra da Mantiqueira, equilibra-se a 1.628 m, enquanto a segunda, na Serra Gaúcha, fica a 850 m.

Apesar das diferenças, as duas têm em comum os termômetros que, volta e meia, descem abaixo de 0º. Elas também empatam pela terceira vez como melhores destinos de inverno no Brasil — Gramado com 26% das menções e Campos do Jordão, com 25%. O empate se deve à margem de erro, de três pontos percentuais.

Com 27 mil leitos em 200 hotéis, Gramado espera receber 2,3 milhões de visitantes na alta temporada que se aproxima. Uma estrutura com telão, ambientação temática e festas gratuitas vai abrigar o público nos dias de jogos da Copa do Mundo.

Até o ano que vem, a cidade promete bombar ainda mais —já em construção, o complexo Sirena Gramado terá residências de alto padrão, um resort Club Med e a maior pista de esqui outdoor da América Latina.

"O empreendimento amplia a capacidade de Gramado se conectar com novos públicos, investidores e oportunidades ao redor do mundo, e posiciona a cidade dentro do cenário global de destinos desejados", aposta o secretário de turismo, Ricardo Bertolucci.

Campos do Jordão também terá novidades neste inverno. Em junho, será inaugurado o Terra dos Dinos, área de 96 mil m² com 40 dinossauros animatrônicos.

Dentro de uma Área de Proteção Ambiental (APA), a cidade recebe 2,1 milhões de pessoas na temporada de inverno, que começa oficialmente no feriado de Corpus Christi.

**Gramado**
26% Destino de inverno no Brasil
7% Destino a dois

**Campos do Jordão**
25% Destino de inverno no Brasil
8% Destino a dois

**São Roque**
11% Destino para vinho

"Mais de 80% dos nossos atrativos turísticos estão em áreas verdes. Enquanto os destinos urbanos se reinventam com parques temáticos e atrações artificiais, Campos do Jordão mantém sua força na paisagem natural", defende o secretário de turismo, Fábio Izar.

O Datafolha também perguntou aos paulistanos qual é o melhor destino para vinho. Para 11% dos moradores da cidade, a resposta é São Roque (SP). A 70 km da capital, a cidade produz a bebida desde o século 17, chegou a ser associada a produtos de baixa qualidade, mas subiu a régua e vive um novo momento.

Segundo Leodir Ribeiro, presidente da Associação do Roteiro do Vinho de São Roque, as vinícolas têm investido na renovação dos vinhedos, nas tecnologias de vinificação e no enoturismo.

A duplicação das rodovias Presidente Castello Branco (SP-280) e Raposo Tavares (SP-270) e a chegada de empreendimentos de alto padrão, como o Catarina Fashion Outlet e o Nór Hotel e Spa, atraem novos públicos.

"Em 2025, o roteiro recebeu 1,5 milhão de pessoas: gente das cidades vizinhas, da capital e até estrangeiros, que estão em São Paulo e fazem bate e volta para conhecer nossos vinhos", celebra o empresário. **FGP**

Casal se beija na famosa Pont des Arts, considerada uma das mais românticas de Paris, no Valentine's Day Ludovic Marin - 14.fev.2024/AFP

# Destinos a dois incluem lugares para ficar juntinho no frio brasileiro ou sugestões mais elaboradas fora do país

**SÃO PAULO (SP)** Ai dos paulistanos que, assim como Rita Lee, são românticos (e indecisos): a categoria de destino a dois, que estreia neste ano no especial Viaja São Paulo, resultou em um empate quádruplo (e com opções bem dispares) entre Campos do Jordão, Gramado, Paris e Itália.

Não por acaso, neste país tropical, os dois destinos românticos locais mais lembrados são associados ao frio, a desculpa perfeita para chegar mais juntinho.

Numericamente à frente no empate técnico, com 8% dos votos, Campos do Jordão é a sugestão mais próxima da capital, a 180 km.

Lá, casais podem passar o dia em uma vinícola, visitar um hotel-fazenda e conhecer especialidades de cozinhas estrangeiras, como a alemã. Neste ano, a segunda edição do Festival Gastronômico **Folha** Sabores da Montanha reúne, de 18 de junho a 2 de agosto, restaurantes, bares e cafés de cidades da serra da Mantiqueira, incluindo Campos do Jordão.

Na mesma categoria, Gramado (RS) foi lembrada por 7% dos paulistanos. Em 2025, 7,9 milhões de turistas visitaram a cidade, quase 21% a mais que no ano anterior.

Para chegar lá, o jeito mais rápido é pegar um avião até Porto Alegre e dirigir por duas horas.

O prato preferido dos pombinhos na cidade é —adivinhe— o fondue, que pode ser provado em versões sofisticadas nos restaurantes Catherine e Colosseo.

Entre os destinos internacionais, a Itália, verdadeiro coringa turístico, emergiu mais uma vez na nata de uma categoria, com 6% das menções. Casais apaixonados certamente consideram riscar da lista de desejos um passeio de gôndola em Veneza e um pedido na Fontana di Trevi, em Roma, mesmo que às cotoveladas com outras centenas de turistas.

Fãs dedicados do filme "Comer, Rezar e Amar" (2010), estrelado por Julia Roberts, costumam fazer uma tour gastronômica inspirada na perna italiana do longa, que inclui a Antica Trattoria della Pace, o restaurante Santa Lucia e a Osteria Dell'Antiquario, em Roma, além da L'antica Pizzeria Da Michele, em Nápoles, que ganhou uma unidade paulistana.

Citada por 7% dos entrevistados pelo Datafolha, Paris fecha a lista de lugares preferidos dos paulistanos para viagens românticas. Seja qual for a sua escolha de destino a dois, o que importa mesmo, claro, é a companhia.

Apontar um lugar romântico na capital francesa deveria ser um dos empregos mais fáceis do mundo. Qualquer ponte, praça, bistrô, brasserie ou rua charmosa terá o cenário perto do ideal para um momento contemplativo a dois —ainda que a cidade seja uma das que mais sofre com o turismo de massa.

Como escreveu em 1953 o compositor americano Cole Porter no clássico "I Love Paris": "Eu amo Paris, por quê?/Oh, por que eu amo Paris?/Porque meu amor está perto". Continua atual. **RC**

Clientes do resort Vale Nevado usam teleférico para visitar estação de esqui no Chile Pablo Sanhueza/Reuters

# Estações de esqui na Suíça e no Chile dividem preferência dos paulistanos no inverno

Enquanto país europeu reforça aposta no luxo, governo chileno quer que turistas conheçam novas experiências no seu território

**SÃO PAULO** A Suíça tem paisagens floridas na primavera, belos lagos a visitar no verão e vinhedos dourados no outono —mas são os picos cobertos de neve que vivem no imaginário do paulistano.

Pela sétima vez, o país europeu foi apontado como o melhor destino de inverno – este ano, com 11% das menções. Mas não sobe sozinho ao pódio. Em função da margem de erro da pesquisa, de três pontos para mais ou para menos, o Chile, com 9%, também é vencedor.

A Suíça investe no turismo de luxo e tem uma série de novidades para exibir —entre elas, o museu que o brasileiro Paulo Coelho, autor de "O Alquimista", acaba de inaugurar em Genebra.

A etapa final do Schilthornbahn 20XX, o teleférico mais íngreme do mundo, nos Alpes Berneses, será inaugurada nos próximos meses, na mesma época em que o Monte Titlis vai abrir sua nova torre panorâmica.

No quesito hotelaria, o país reforça a imagem de sofisticação sem excessos. Em 2025, o Grand Hotel Belvedere reabriu como um cinco estrelas renovado —a construção fica em Wengen, onde carros não são permitidos. Também já foi inaugurado o hotel boutique Chesa Marchetta, com 13 habitações em um casarão do século 16.

Os cenários alpinos, como St. Moritz, Lucerna e Zermatt, são os preferidos pelos brasileiros —especialmente em janeiro, quando as paisagens se cobrem de neve, atesta Fabien Clerc, diretor do Turismo da Suíça no Brasil.

**Suíça**
11%
**Chile**
9%
**Destino de inverno internacional**

"Em 2025, registramos um crescimento de 6,2% de chegadas de brasileiros e de 6,6% nos pernoites na Suíça. A permanência média manteve-se estável, em duas noites", afirma o executivo.

Bem mais perto do Brasil, o Chile tem espaço garantido na agenda de viagens dos brasileiros —dos 6 milhões de turistas estrangeiros que o país recebeu em 2025, 681 mil eram daqui, de acordo com a Subsecretaria de Turismo chilena. Dessa turma, 29,6% eram de São Paulo, a cidade que mais enviou turistas ao país em 2025.

O inverno é a estação mais procurada em função das estações de esqui e das vinícolas, mas a capital Santiago concentra 91,7% das visitas. Este ano, a cidade ganhou um novo teleférico, que conecta o Zoológico Nacional com o cume do Cerro San Cristóbal.

Se depender do ministério do turismo chileno, o número de brasileiros vai aumentar. Em abril, operadores turísticos do Brasil e do Chile se reuniram no Workshop São Paulo. O país também participou da feira WTM Latin America, na capital paulista, e realizou um evento para apresentar o potencial da região de Magalhães, na Patagônia Chilena.

Segundo María Paz Lagos, vice-ministra de turismo do Chile, o mercado brasileiro é dos mais relevantes. "Os turistas do Brasil se interessam pelas experiências de neve, gastronomia e enoturismo, mas vemos oportunidade de diversificar experiências, para que eles vivam a diversidade de experiências que o Chile oferece." **FGP**

# Corcovado de Ubatuba reabre ao público

Fechada por pressão dos indígenas locais, trilha retorna com novas regras

**Luiza Pastor**
Jornalista que gosta de caminhar, escalaminhar e bater perna por aí

Depois de dois anos fechado, o acesso ao pico do Corcovado, em Ubatuba, foi reaberto oficialmente na última sexta (22), fruto de longa negociação entre a Fundação Florestal, o Ministério Público Federal, a Funai e os indígenas da Aldeia Renascer Ywyty Guaçu, hoje em processo final de demarcação.

Fundado em 1999, a partir da retomada autorizada pela Constituição de 1988, o projeto Renascer já abrange 29 aldeias em todo o estado. Em Ubatuba, são 25 famílias e 120 indígenas. Como era de imaginar em uma área de alta demanda de empreendimentos turísticos, a comunidade enfrenta ainda os preconceitos de quem, como conta Cristiano Kiririndju, líder da aldeia e coordenador de políticas públicas para os povos indígenas da Secretaria da Justiça e Cidadania do Estado de São Paulo, "cresceu com a narrativa escolar que apaga o massacre histórico e o direito de retomada das terras originárias".

Um dos pontos mais emblemáticos da serra do Mar, no estado de São Paulo, o pico do Corcovado havia sido interditado em 2020 para obras de reestruturação e voltou a ser embargado justamente por falta de consulta aos donos da casa. Reaberto brevemente em 2022, voltou a ser fechado por pressão deles, indignados pelo grande número de visitantes que chegavam sem controle ou planejamento.

Finalmente, após muitas reuniões entre as partes envolvidas, o acesso está novamente aberto, mas limitado a até 48 visitantes simultâneos por dia. A trilha não é aconselhada para iniciantes. Ela é considerada difícil porque seus quase 6 quilômetros exigem, em média, de 5 a 6 horas de subidas íngremes e, como de costume na serra do Mar, escorregadias pela umidade constante. E depois ainda tem a descida, lembram?

**Antes de subir ao pico, o visitante participa de uma cerimônia cultural tupinambá na casa de reza e uma conversa sobre a cultura local**

No acordo entre as partes se definiu que a unidade só pode ser acessada às sextas, sábados, domingos e feriados. É obrigatório contratar guias credenciados. E aí, um detalhe: a cada semana, os guias se alternam entre indígenas formados como monitores ambientais e guias da região não indígenas.

Quem gostar de camping selvagem, pode levar barraca e acampar no cume —mas, atenção, não há estrutura de apoio lá em cima, nem é permitido fazer fogueiras. Também deveria ser desnecessário dizer que o shit tube é obrigatório para levar seus dejetos orgânicos (gente, eu adoro um eufemismo) embora.

Quem fala pelos moradores originais é Kiririndju. Ele diz que a grande preocupação foi garantir respeito aos períodos de restrição (reprodução animal e coleta de frutos, de outubro a março, quando o acesso estará fechado) e "o reconhecimento do papel indígena na gestão do atrativo". Na aldeia, conta, 13 monitores ambientais estão disponíveis para o trabalho, a um custo de R$ 700 para até 7 pessoas que queiram acampar e R$ 500 se preferirem fazer o bate-volta até o cume (é puxado, tá?).

"Antes de subir, os visitantes participam de uma cerimônia cultural tupinambá na casa de reza", conta Kiririndju, lembrando que a aldeia oferece também, para quem não é chegado a pirambeiras, experiências de comida típica, artesanato, danças, palestras e visitas ao centro cultural local.

E, se os indígenas cuidam dos ciclos da natureza, Carlos Roberto Paiva, gestor do Parque Estadual da Serra do Mar, lembra que a FF responde por eventuais ajustes e consertos ao longo da trilha. "É uma corda aqui, um parapeito ali, eventualmente uma escadinha", aponta. E ele lembra que o acesso exige ainda que todos usem calçados fechados, calças compridas, além de seus equipamentos e água.

QUI. Luiza Pastor, Zeca Camargo

# Disney mantém primazia entre parques e se prepara para uma grande expansão

Magic Kingdom está em obras para Villains Land, inspirada nos vilões do estúdio; data de inauguração ainda é segredo

Guilherme Genestreti

ORLANDO "O Império Contra-Ataca" é o nome do segundo (e melhor) filme da saga "Star Wars". Mas pode resumir também a estratégia da Disney, dona da franquia, para se impor diante dos rivais em Orlando, na Flórida.

No ano passado, a Universal, sua maior concorrente, abriu com estardalhaço o Epic Universe, uma área com foco na imersão e em atrações como "Harry Potter" e "Como Treinar seu Dragão". O complexo do Mickey não ficou parado e prepara para logo mais uma das maiores expansões de sua história. E tem mais por aí.

Essa obsessão por se reinventar, além do peso da tradição, fizeram com que, pelo sétimo ano consecutivo, a Disney fosse escolhida como melhor parque temático internacional segundo o Viaja São Paulo. É a líder absoluta dessa categoria, citada de forma espontânea por 48% dos entrevistados.

**Disney**
48%
**Parque temático internacional**

É justificável. São quatro parques secos —além do Magic Kingdom, há o Epcot, o Animal Kingdom e o Hollywood Studios— e dois aquáticos, o Typhoon Lagoon e o Blizzard Beach. Isso sem falar em centros de compras, campos de golfe, complexos esportivos e resorts que fazem com que toda a área seja do tamanho da cidade de San Francisco.

Cada parque tem uma identidade própria e merece um dia inteiro para ser desbravado. O Magic Kingdom é Disney raiz, com paradas de bonecos e castelo de "Cinderella". O Epcot tem cara de futurismo retrô e feira das nações. O Hollywood Studios homenageia o mundo do cinema, incluindo franquias da empresa, como "Star Wars" e "Toy Story". E o Animal Kingdom tem safári e toda uma área inspirada em "Avatar".

Desde maio, é possível conferir uma nova montanha-russa, a Rock 'n' Roller Coaster, embalada pelos Muppets.

Mas o principal contra-ataque do império do Mickey vem sob a forma do Villains Land, uma área sombria inspirada nos vilões dos estúdios, como Malévola, Capitão Gancho e Cruella. A inauguração ainda está envolta em segredos, e a empresa não divulgou a data de abertura, mas parte do Magic Kingdom já está em obras. Haverá brinquedos, lojas e restaurantes temáticos, claro, mas tudo ainda é um mistério. O que se sabe é que será a maior ampliação em mais de 50 anos daquele parque.

Ainda no Magic Kingdom, a Disney vai criar duas atrações ligadas ao filme "Carros", uma voltada a crianças pequenas e outra que é uma espécie de rali a bordo dos veículos dos longas.

Já no Hollywood Studios, a novidade será uma área dedicada aos personagens de "Monstros S.A.", com montanha-russa suspensa que reproduz as portas de armário por onde saem as criaturas dos filmes, além de um espetáculo baseado nas animações.

O Animal Kingdom, dedicado à natureza, também terá uma área nova, inspirada nas florestas tropicais da América do Sul e Central. Já consegue adivinhar qual filme será homenageado? Pois é, "Encanto", animação ambientada na Colômbia, ganhará menção ali, com uma casa que reproduz a da família Madrigal do longa. Também ali, promete a Disney, haverá um brinquedo inspirado em Indiana Jones, ainda sem maiores detalhes.

Cena do espetáculo 'Disney Villains: Unfairly Ever After', no Disney's Hollywood Studios, em Orlando Steven A. Diaz/Divulgação

# Templo das compras, Miami vai sediar jogo do Brasil na Copa do Mundo

SÃO PAULO Quem desembarca de uma viagem internacional em Guarulhos e avista uma multidão de brasileiros transitando com pilhas de malas gigantes pode apostar, com altíssima chance de acerto, que o voo vem de Miami.

Com 16% das menções, o destino que mais chama a atenção dos agentes da Receita Federal no programa de televisão "Aeroporto: Área Restrita" foi escolhido pelo terceiro ano consecutivo a melhor cidade para compras no exterior no levantamento do Datafolha para o Viaja São Paulo.

Em 2025, 1,3 milhão de brasileiros passearam na Flórida, segundo o Visit Florida, escritório de promoção do turismo do estado. É lá também que fica Orlando, segunda cidade mais lembrada na categoria, com 10%. Na sequência, vem Nova York (9%).

Não é difícil entender a afeição dos nossos compatriotas por Miami, terceira maior comunidade brasileira nos EUA, atrás apenas de Boston e Nova York: voos diretos em profusão, tempo bom o ano inteiro e a possibilidade de adquirir os produtos mais desejados a preços bem menores que os daqui, mesmo após a "sales tax" (imposto sobre o consumo) de 7%.

Antes, porém, é necessário percorrer longas distâncias.

O Dolphin Mall, único shopping de outlets dentro da cidade, que abriga lojas como Adidas, Columbia, Nike e Michael Kors, fica a 20 km do centro. O Sawgrass Mills, com mais de 350 marcas, incluindo Vince, David Yurman, Burberry e Prada, é ainda mais longe: são 65 km de distância.

**Miami**
16%
**Cidade para compras no exterior**

Os devotos dos templos de consumo também não podem deixar de visitar o Lincoln Road Mall (Zara, Macy's, Nike, H&M, Apple), um bulevar a céu aberto, e o Aventura Mall (Bloomingdale's, Nordstrom, Urban Outfitters), que oferece às crianças uma torre de escorregadores de 28 m.

No paraíso das compras que é Miami, as praias não são exatamente paradisíacas, mas ainda assim um bônus nada desprezível: a cidade também é destaque na categoria de melhor destino de verão internacional, com 5% das menções dos entrevistados.

E se além de compras e clima quente, o visitante de Miami for fã de esportes, está feito: a cidade tem se destacado cada vez mais nesse segmento. Além de sediar u o Miami Open, de tênis, a cidade recebe todo ano uma prova da F1, que usa a estrutura do Hard Rock Stadium —estádio que vai receber sete jogos da Copa do Mundo, incluindo Brasil x Escócia, na primeira fase.

Terminada a festança de compras em Miami, caso o viajante não tenha excedido a cota pessoal de US$ 1.000, é só passar com tranquilidade pelo corredor do nada a declarar. RC

Ilha Saona, perto de Punta Cana
Clauber Larre/Folhapress

# Sonho de verão se divide entre o Caribe e a Europa

## Se as praias são os principais trunfos no continente americano, Itália e Espanha ofertam passeios variados

**SÃO PAULO** Os sonhos de verão do paulistano estão bem divididos: metade deles está nas Américas, a outra, na Europa. Quatro localidades ficaram emboladas no topo do levantamento do Datafolha na categoria de verão internacional do Viaja São Paulo: Caribe, Miami, Itália e Espanha.

Se for pegar o avião (ou apenas sonhar com trilha sonora), propusemos uma seleção musical para cada lugar —quase um "Summer Eletrohits", mas nem sempre com a parte do eletro.

Só dê o play, porém, com fones de ouvido ou dentro do carro alugado: nada de caixa de som bluetooth na praia, por favor.

Começando pelo Caribe, citado por 6% dos paulistanos. Vai para Cuba? Além de Havana, reserve um dia para conhecer Santa María del Mar, com orlas de areia fina e água azul.

Para uma viagem a dois, Punta Cana, na República Dominicana, é tiro mais certo. Já Aruba, não muito longe dali, oferece praias paradisíacas, mar de cor azul, resorts e passeios de aventura.

A trilha sonora recomendada é "Sex Symbol" (1989), disco do cantor porto-riquenho de salsa Adalberto Santiago que contém seu maior sucesso, "La Noche Más Linda", com versos ardentes como "e brotaram as frases pouco tradicionais/em uma mulher livre e um homem solteiro".

Eleita a melhor cidade para compras no exterior, Miami também abocanhou 5% das preferências dos entrevistados na categoria de verão internacional.

Sua praia mais famosa —e agitada— é South Beach, repleta de bares e restaurantes à beira-mar. Para fugir da muvuca, vá de Mid-Beach e North Beach, bem mais tranquilas. Na vitrola, a dica é a compilação "Miami Bass Express" (1989), com oito representantes do estilo musical cuja batida está na gênese do funk carioca.

Os lugares europeus mais citados na categoria foram dois países inteiros, Itália e Espanha, o que também abre o leque de possibilidades visando o verão em ambos os destinos.

Mencionada por 5% dos entrevistados, a Espanha é dividida em 17 comunidades autônomas, algumas com idioma próprio, como catalão, galego e basco.

Na mente dos fãs de badalação, logo surgem as Ilhas Baleares, como Ibiza (que virou refúgio de famosos, não tão refugiados assim) ou Maiorca —e, no espectro oposto, Menorca, sua irmã mais pacata.

Para um "recorrido" (leia com sotaque castelhano) na Espanha continental, considere Costa Brava, na Catalunha, San Sebastián, no País Basco, e Costa de la Luz, na Andaluzia.

**Itália** 7%
**Caribe** 6%
**Miami** 5%
**Espanha** 5%
**Destino de verão internacional**

Na trilha sonora, puxamos a sardinha (ou "sardiña") para outra comunidade autônoma, a Galícia, com a coletânea "14 Éxitos d'Oro" (1991), do conjunto Los Tamara. A faixa de destaque é "Airiños, Airiños, Aires", que decreta: "Ainda penso que, mesmo depois de morrer/hei de suspirar por ela" —"ela", no caso, é a Galícia.

Por fim, a Itália, multicampeã deste especial, recebeu 7% das menções espontâneas dos entrevistados paulistanos pelo Datafolha também na categoria de verão internacional.

Para ver pessoalmente as paisagens dos quadros pendurados em restaurantes paulistanos, cogite destinos como Sardenha, Costa Amalfitana, Sicília e Puglia (no calcanhar da bota).

A recomendação musical para ir além da tarantela são os dois volumes da compilação "Napoli Segreta", que resgata gravações obscuras de soul, disco, funk, afrobeat e boogie dos anos 1970 e 1980 em Nápoles.

Já para uma viagem mais ao norte, a paradisíaca Cinque Terre é a dica. Em qualquer um dos cinco vilarejos históricos, a sugestão é pedir um aperol spritz e ver a vida (e o verão) passar. RC

Costa Amalfitana, no sul da Itália
Jin Mamengni/Xinhua

# Hábitos alimentares aproximam paulistanos da Itália na hora de pensar na viagem gastronômica

País europeu com grande colônia em São Paulo também é melhor destino histórico, de acordo com Datafolha

**SÃO PAULO** Não há como negar que o tempero italiano ajudou a moldar a identidade do paulistano. A partir da inauguração da Hospedaria dos Imigrantes, em 1888, entre 800 mil e 1 milhão de italianos registraram sua entrada em São Paulo.

Muitos se dirigiram às lavouras do interior do estado, mas uma parte considerável fincou raízes na capital, a ponto de mudar suas feições. De acordo com Geraldo Sesso Junior, autor de "Retalhos da Velha São Paulo", entre 1886 e 1893, a população do Brás pulou de 6.000 habitantes para 32.387 —e o italiano chegou a ser mais falado do que o português na região central.

Fácil entender por que a Itália continua como a única vencedora da categoria melhor destino gastronômico no exterior. Macarrão, pizza e polenta estão em nossas mesas há cerca de 130 anos, o que desperta no paulistano uma curiosidade natural quando ele viaja de férias.

O país foi mencionado por 28% dos entrevistados das classes A e B que viajaram a lazer para, fora do estado de São Paulo, nos últimos 12 meses. Com este bicampeonato, a Itália segue invicta — no ano passado, estreia da categoria, o destino foi lembrado por 35% dos paulistanos.

Delegado da Accademia Italiana della Cucina em São Paulo, instituição cultural sem fins lucrativos com sede em Milão, o italiano Gerardo Landulfo é também diretor da Polvani Tours e um especialista nessa gostosa conexão.

"Os hábitos alimentares dos paulistanos são parecidos com o dos italianos, basta ver quantos restaurantes italianos e pizzarias funcionam na cidade. Como quase metade dos 12 milhões de habitantes da capital tem origem italiana, há também a questão afetiva, a lembrança dos pratos preparados pela nonna ou pela mamma", avalia.

Acostumado a acompanhar turistas de São Paulo por seu país natal, ele diz que os roteiros vão muito além dos restaurantes, pizzarias e trattorias.

"Brasileiros gostam muito de conhecer a produção de queijos como o Parmigiano Reggiano, na Emilia-Romagna, ou de muçarela de búfala na Campania", exemplifica. "Nas vinícolas, eles se surpreendem com os vinhos, vendidos por cerca de um quarto dos preços praticados em São Paulo. Os rótulos considerados caros na Itália ficam baratos para os brasileiros", completa.

Reincidentes são comuns — gente que volta todos os anos e já traça roteiros que vão além das iguarias mais conhecidas.

Nesses casos, Landulfo sugere visitas à Sicilia, onde há grande concentração de vinícolas nas regiões de Marsala, Menfi e Etna; à Puglia, onde é possível provar a verdadeira burrata; ou a Marche e Umbria, regiões famosas por embutidos como o ciauscolo, tipo de salame leve e cremoso.

Não é só a comida e o vinho italianos que atraem o paulistano ao país da bota, como comprova o levantamento do Datafolha para o Viaja São Paulo. A Itália também venceu na categoria melhor destino histórico no exterior, e mantém-se invicta, com cinco vitórias em cinco edições.

Este ano, foi citada espontaneamente por 16% dos moradores da capital paulista, conquistando a quinta vitória em cinco edições. Entre as mulheres, o índice chega a 20% —contra 13% dos homens.

Na mesma categoria, em segundo lugar ficou justamente a capital italiana, Roma, com 10%. Somados, país e capital ultrapassam um quarto da preferência dos entrevistados paulistanos.

Dados da Enit, agência nacional de turismo da Itália, mostram que o país recebeu 92,2 milhões de visitantes em 2025. Posts sobre a superlotação em sítios históricos, como o Coliseu, a Fontana de Trevi, a Torre de Pisa, a catedral de Milão e os canais de Veneza, são comuns nas redes sociais.

Brasileiros, contudo, contribuem pouco para as aglomerações – representamos 0,7% dos turistas que vão anualmente à Itália.

Restaurantes e cafés distribuídos ao longo do canal Navigli, em Milão Daniele Mascolo/Reuters

Mulher é fotografada diante do Monte Fuji, em Yamanashi, a cerca de uma hora e meia da capital Tóquio Yuichi Yamazaki/AFP

# Apesar da passagem cara, viajar para o Japão pode ter vantagens econômicas

Além de preços mais em conta para hospedagem e alimentação, cidades nipônicas se tornaram ainda mais atraente para os brasileiros depois da desvalorização do iene

**TÓQUIO, OSAKA E KYOTO** O sonho de conhecer o Japão pode estar menos distante do que você imagina.

Pelo segundo ano consecutivo, o país asiático venceu com folga a categoria de melhor destino oriental no Viaja São Paulo: foi escolhido por 34% dos entrevistados da pesquisa Datafolha.

Em empate técnico com a Itália, o Japão também prevaleceu como viagem dos sonhos, com 9% dos votos dos paulistanos.

Obviamente, viajar do Brasil para o Japão não é barato —os quase 20 mil km que separam os dois países tornam inevitável que o preço da passagem seja alto.

Mas dentro de Tóquio, a cidade japonesa mais lembrada no levantamento, os custos para os turistas são drasticamente mais baixos que os de metrópoles que despertam igualmente a imaginação dos paulistanos, como Nova York, Londres e Paris —ainda mais com a desvalorização recente do iene.

Come-se (muitíssimo) bem na capital japonesa por menos de 3.000 ienes (cerca de R$ 95) — isso, claro, se você não optar por omakassês (menus-degustação japoneses) de chefs com estrelas Michelin ou banquetes com cortes nobres de carne de wagyu, o famoso gado nipônico.

Mas se a ideia é provar comidas típicas do dia a dia, como lámen, gyudon, tonkatsu, tempura e udon, o peso no bolso é relativamente baixo, inversamente proporcional ao deleite proporcionado pelos sabores umami.

A economia é ainda maior se você fizer algumas refeições nas chamadas konbinis, lojas de conveniência de redes como 7-Eleven, Lawson e FamilyMart, que nasceram nos EUA, mas floresceram nas esquinas do Japão.

Outras cidades turísticas além de Tóquio são ainda mais acessíveis. A diária de um hotel quatro estrelas para duas pessoas em Osaka ronda os R$ 300 (menos de 10 mil ienes). Em Kyoto, a pizzaria Le Napoli ficou conhecida por oferecer uma marguerita individual por 500 ienes, cerca de R$ 15 na cotação atual.

Mais inacreditável do que os preços, porém, é a própria experiência de conhecer o Japão. É concluir que a cineasta Sofia Coppola não estava exagerando quando disse, em entrevista para divulgar seu filme "Encontros e Desencontros" (2003), ambientado em Tóquio: "Nunca estive em outro lugar onde eu realmente me sentisse como se fosse outro planeta."

Nas três cidades citadas, e em outros destinos do arquipélago asiático, o turista poderá atestar diariamente a veracidade do surrado clichê sobre a mistura de tradição e modernidade.

**Japão**

**34%** Destino oriental

**9%** Destino dos sonhos

Não se trata, apenas, de arranha-céus espelhados ao lado de templos construídos no século 8: no Japão, restaurantes de sushi de esteira, totalmente automatizados, convivem com estabelecimentos que só aceitam dinheiro em espécie.

Em 2025, o país recebeu 42,7 milhões de visitantes, superando o recorde do ano anterior, de 36,9 milhões, de acordo com a Organização Nacional de Turismo do Japão. Vários fatores explicam o crescimento expressivo do turismo no Japão nos últimos anos.

Em 2006, o governo japonês aprovou uma lei que acelerou a internacionalização dos serviços.

A medida ajudou a dissipar outro possível medo dos brasileiros que desejam conhecer o Japão: o de que todas as informações sejam indecifráveis, escritas apenas em caracteres japoneses. Não: ter noções básicas de inglês é normalmente o suficiente para navegar por estações de trem, aeroportos e pontos turísticos.

Além disso, desde setembro de 2023, brasileiros podem entrar no país sem necessidade de visto, para estadias de até 90 dias.

Na pesquisa deste ano para o especial Viaja São Paulo, a China ficou em segundo lugar entre os destinos orientais mais citados pelos paulistanos, com 8% dos votos, trocando de posição com a Tailândia (5%), que havia ficado com a vice-liderança em 2025. Apesar da distância grande para o primeiro lugar, é um indício de que o país comandado por Xi Jinping avança também como potência turística, além de econômica. RC

Carolina Daffara

# Melhor marca de turismo, CVC cria novo braço que mira clientes estrangeiros que vêm ao Brasil

Na categoria agência de viagem online, empresa empata com a Decolar, que lançou aplicativo no ChatGPT

**Flávia G. Pinho**

SÃO PAULO Em 1972, quando a CVC foi inaugurada, a pequena agência de viagens do ABC tinha como foco organizar excursões rodoviárias para trabalhadores da região. Ao longo do tempo, tornou-se uma potência em fretamentos aéreos —que chegaram a representar 80% das viagens vendidas.

Hoje, os tempos são outros. Vencedora pela sétima vez na categoria melhor marca de turismo, com 25% das menções nesta edição do especial Viaja São Paulo, a CVC tenta se descolar da antiga imagem e mostra que deixou de ser uma empresa exclusivamente para o segmento popular.

Fabio Mader, que assumiu a presidência da CVC Corp em janeiro de 2026, conta que uma pesquisa interna realizada este ano traçou o perfil do atual cliente da CVC Viagens.

"São muitos Brasis. Em São Paulo, por exemplo, os mais jovens costumam resolver suas viagens sozinhos, em aplicativos e sites, desde que sejam destinos fáceis e conhecidos. Quando entram em cena viagens exóticas de longo percurso, com idiomas pouco conhecidos, ou quando filhos pequenos vão junto, esse mesmo jovem recorre à CVC", compara.

A globalização da empresa é um dos focos da nova gestão. Novo braço da companhia, a Conectaas firmou parcerias com grandes operadores de 12 países. O objetivo, diz Mader, é disponibilizar os produtos CVC aos estrangeiros que vêm ao país.

Apesar da capilaridade da rede física, com 1.500 agências espalhadas pelo Brasil, foram os canais digitais cada vez mais tecnológicos que renderam outra vitória à CVC. Pela quarta vez, a empresa venceu na categoria melhor agência de viagens online, com 18% das menções.

Mader atribui o sucesso das operações digitais ao mesmo calor humano que pauta o trabalho nas agências físicas. "Quem compra pelo app ou pelo site recebe o WhatsApp do vendedor que está mais perto dele, e certamente vai estar disponível quando for preciso."

Na categoria, a marca não sobe ao pódio sozinha. Devido à margem de erro do levantamento, de três pontos para mais ou para menos, a CVC divide a vitória com a Decolar, citada por 15% dos entrevistados paulistanos.

Adquirida pelo Grupo Prosus, o mesmo do Ifood, em maio do ano passado, a empresa acaba de lançar seu aplicativo no ChatGPT. A integração permite que usuários explorem destinos e voos e organizem o roteiro por meio de uma conversa natural.

"O objetivo é estar presente onde nossos clientes escolhem estar. Ao desenvolver nosso aplicativo no ChatGPT, mostramos que nossa estratégia vai além de acompanhar tendências. Buscamos defini-las", diz Pablo Abad, diretor de tecnologia da Decolar.

**CVC**
25%
**Marca de turismo**

**CVC**
18%
**Decolar**
15%
**Agência de viagens online**

Não é a primeira iniciativa da empresa no universo da inteligência artificial. A IA Sofia já completou dois anos e, de acordo com Abad, tornou-se um dos principais pontos de contato entre a companhia e seus clientes.

A ferramenta registra mais de 1 milhão de conversas mensais e participa de cerca de um terço dos processos de planejamento dentro da plataforma —3% do faturamento da Decolar já está associado à Sofia, que analisa a conversa, interpreta as necessidades do usuário e propõe soluções personalizadas.

"Graças ao modelo, as equipes trabalham com redução do volume operacional e podem dedicar mais tempo a situações complexas", emenda o executivo.

A partir de 11 de junho, a Decolar promete grudar na memória dos amantes de futebol —a marca será patrocinadora master para a transmissão dos jogos da Copa do Mundo, que começa em 11 de julho, na Cazé TV.

# Cartão de crédito internacional escolhido pelo paulistano, Visa aumenta foco na experiência

## Empresa se junta à Wise em um novo produto relacionado à Copa do Mundo dos EUA; fintech europeia ganha como casa de câmbio

**SÃO PAULO** Os cartões de crédito e débito parecem ter entrado de forma definitiva na bagagem do viajante brasileiro. De acordo com a Abecs (Associação Brasileira das Empresas de Cartões de Crédito e Serviços), que representa as empresas do setor de meios eletrônicos de pagamento, só no exterior foram gastos R$ 100,7 bilhões na temporada de 2025 —uma alta de 17,8% em relação ao ano anterior.

No levantamento feito pelo Datafolha para o especial Viaja São Paulo, Visa está cada vez mais consolidada na categoria melhor cartão de crédito internacional. Neste ano, faturou a sétima vitória e continua invicta, com 20% das menções, índice que chega a 32% entre os que têm 41 anos ou mais.

Visa também se destaca na categoria melhor cartão de débito internacional, que estreia na pesquisa, mas divide a conquista com a Wise. Cada uma foi lembrada por 14% dos entrevistados.

Juntas no pódio, as duas estão unidas também em seu novo produto, o cartão Wise Visa da Copa do Mundo de 2026 — uma edição limitada de cartão físico que chega nas cores verde e amarelo, com a imagem da taça e de jogadores em campo.

Patrocinadora da Fifa de longa data, há quase 20 anos, a Visa registrou um aumento de 20% nas transações feitas com seu cartão durante o Mundial de Clubes, competição realizada nos Estados Unidos, no ano passado, e espera repetir o bom resultado na Copa do Mundo.

Com mais seleções (48), o torneio ficou mais longo, com 39 dias de competição. Também é a primeira vez que o Mundial terá jogos em três países (EUA, Canadá e México), fatores que devem aumentar os gastos dos turistas.

"Nossas pesquisas mostram que o viajante brasileiro tem priorizado cada vez mais experiências, e esse comportamento se intensifica em grandes eventos esportivos, com foco em hospitalidade, entretenimento e vivências completas. Esse modelo já foi aplicado em eventos recentes, como as Olimpíadas de Inverno [que aconteceram em fevereiro deste ano, em Milão]. Na Copa do Mundo da Fifa 2026, esperamos um movimento ainda mais forte nessa direção", afirma Javier Vazquez, diretor da Visa Consulting & Analytics para América Latina e Caribe.

A Wise, que registrou alta de 45% na base de clientes no último ano fiscal, atingindo 3 milhões de cartões emitidos, acumula mais uma conquista na pesquisa Viaja São Paulo deste ano —foi considerada a melhor casa de câmbio por 6% dos paulistanos das classes A e B.

Com sede em Londres, a fintech criada por dois estonianos em 2011 acaba de chegar a Wall Street, com ações negociadas na Nasdaq desde maio.

"Há 15 anos, começamos com um objetivo simples, mas ambicioso: fazer com que mover e gerenciar dinheiro pelo mundo fosse tão rápido, simples e acessível quanto enviar um e-mail", afirmou na ocasião do lançamento Kristo Käärmann, cofundador e CEO da Wise.

"Acreditamos que nossa listagem nos Estados Unidos nos ajudará a acelerar nossa missão, levando ainda mais da Wise a todos no país, sejam clientes ou acionistas", completou.

A nova campanha publicitária, lançada em março e estrelada por Zeca Pagodinho, vai durar dois anos e tem como meta conquistar a atenção de novas fatias do público. A bordo de um quadriciclo, o músico aparece percorrendo alguns dos mais famosos destinos turísticos do mundo.

"Queríamos fugir do óbvio. O brasileiro que viaja não quer se sentir um estrangeiro no próprio dinheiro; quer praticidade e leveza, e o Zeca traduz isso. É alguém que todo mundo conhece. Assim, mostramos que gerenciar o dinheiro nas viagens não precisa ser complicado", afirma Samara Thomas, líder de operações da área criativa na Wise. **FGP**

**Visa**
20%
**Cartão de crédito internacional**

**Visa**
14%
**Wise**
14%
**Cartão de débito internacional**

**Wise**
6%
**Casa de câmbio**

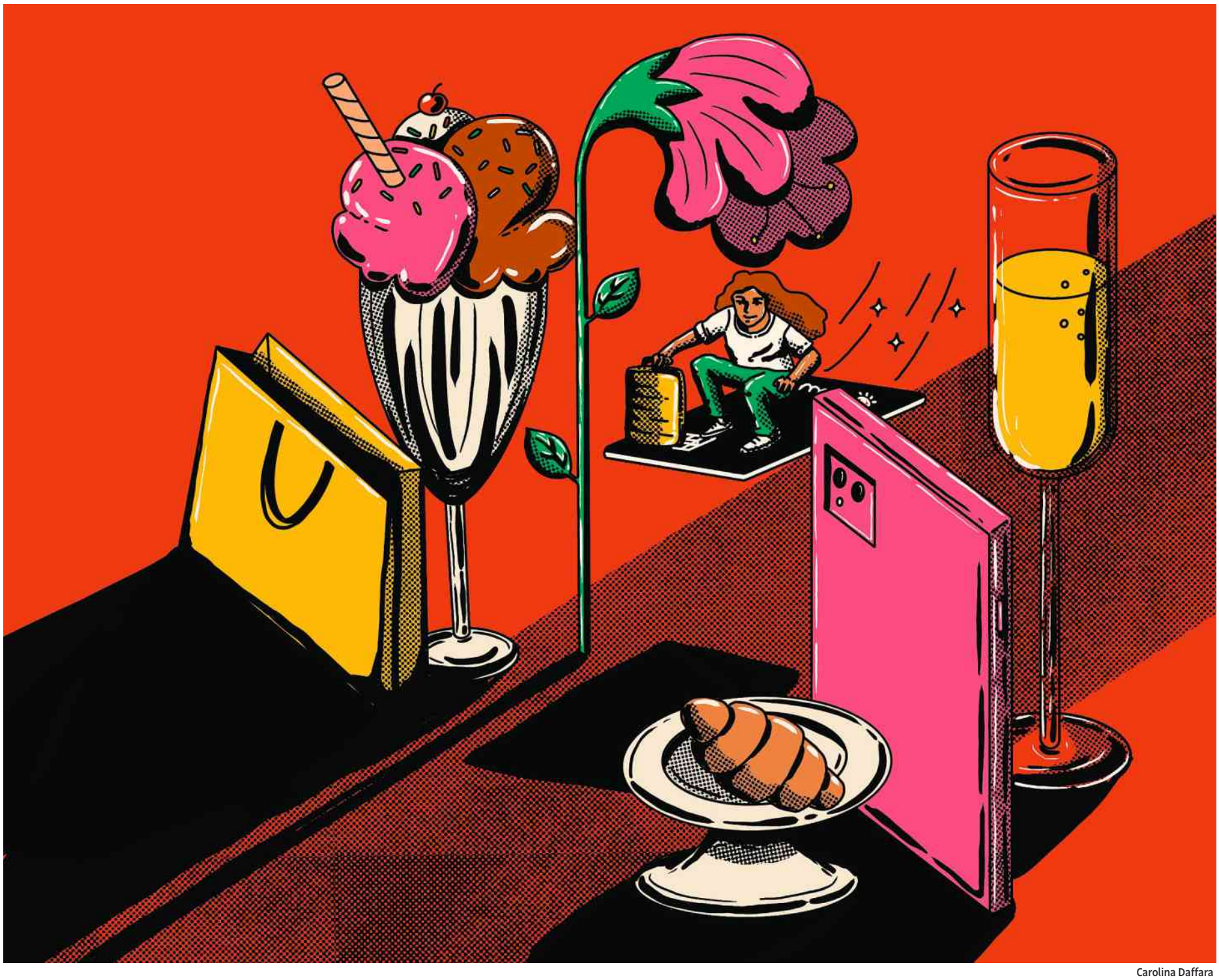

Carolina Daffara

# Latam se destaca com lounge e app e amplia frota com novas aeronaves

## Entre as salas VIP, empate tríplice inclui espaços Mastercard e Visa, ambos reforçados com menus de chefs celebrados

**SÃO PAULO** Latam tem motivo triplo para celebrar. Tricampeã na categoria melhor companhia aérea brasileira, foi mencionada, este ano, por 43% dos entrevistados pelo levantamento do Datafolha.

Segundo Paulo Miranda, vice-presidente de experiência e clientes do Latam Airlines Group, os viajantes brasileiros podem esperar viagens ainda melhores em breve —novos Airbus A321XLR começam a chegar em 2027.

As aeronaves, com capacidade para 170 passageiros, terão três categorias de assento. A estrela será a cabine Premium Business, com dois lugares por fileira, um de cada lado do corredor, e poltronas totalmente reclináveis. "As cabines Premium Business têm padrões de conforto, conectividade e privacidade típicos de voos de longa distância", afirma o executivo.

**Latam**
43%
Cia. aérea nacional

**Latam**
33%
App de cia. aérea

**Latam**
7%
**Mastercard**
6%
**Visa**
6%
Sala VIP

Latam também faturou o bicampeonato, com 33% das menções, por ter o melhor aplicativo de companhia aérea. Com 5 milhões de usuários ativos, 60% no Brasil, a plataforma tem taxa de utilização em torno de 70% entre os passageiros. Também deu Latam na categoria melhor sala VIP, com índice de 7%. A novidade da empresa é o Latam Lounge, já em construção no terminal 3 do aeroporto de Guarulhos. A nova estrutura de 4,7 mil m² demanda investimento de R$ 115 milhões.

Nesta categoria, porém, a margem de erro da pesquisa, de três pontos para mais ou para menos, gerou empate triplo entre Latam, Visa (6%) e Mastercard (6%).

Apostar em salas VIPs cada vez mais sofisticadas tem sido a estratégia da Visa, que remodelou o Infinite Lounge no mesmo terminal, em 2024. O espaço, que aceita pets sem custo extra, registrou uma média de 1.300 acessos por dia nos dois primeiros anos.

Em maio de 2025, foi a vez de lançar o Visa Infinite Privilege, para o público de altíssima renda, com menu da chef Bel Coelho e coquetelaria de Gabriel Santana.

Segundo Alessandro Rabelo, diretor-executivo de soluções da Visa do Brasil, as duas salas atraem consumidores que costumam usar as estruturas por cerca de duas horas. "A maioria viaja acompanhada, geralmente com mais de uma pessoa, e a lazer. Esse comportamento se reflete no uso dos espaços, com maior foco em conforto e convivência."

Guarulhos também foi o aeroporto escolhido pela Mastercard para o novo Taste of Priceless, sala VIP em funcionamento desde dezembro. Só portadores do cartão World Legend Mastercard têm acesso ao menu do chef Alex Atala, às degustações de vinhos, ao bar de uísques e aos espaços de cromoterapia e relaxamento.

"O lançamento foi um divisor de águas, que redefiniu o conceito de luxo. O Taste of Priceless inaugura um novo padrão global de hospitalidade pré-viagem", afirma Leonardo Linares, vice-presidente sênior de soluções para clientes da Mastercar Brasil. E ele emenda: "Começamos essa revolução pelo Brasil". **Flávia G. Pinho**

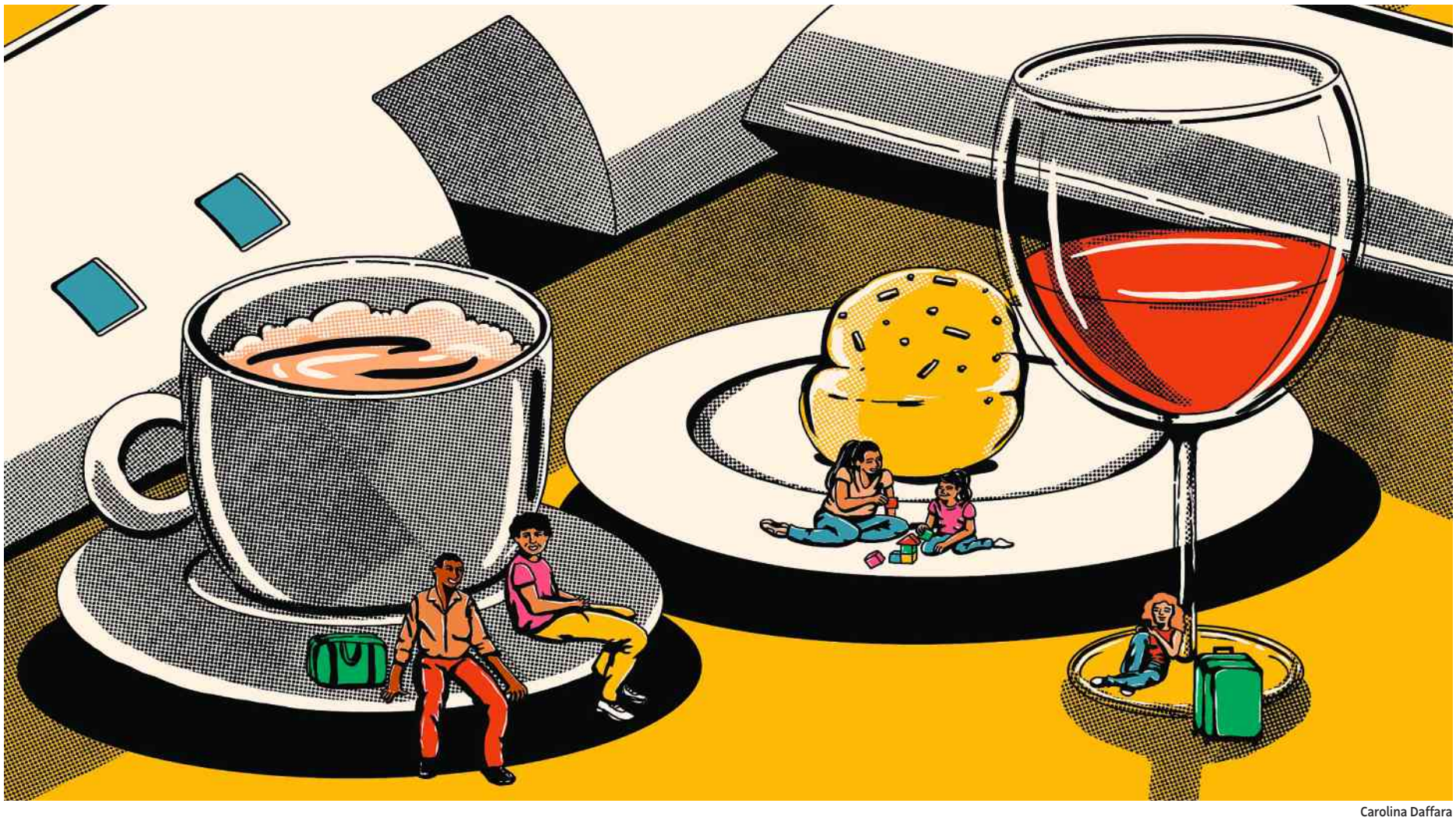

Carolina Daffara

# Emirates, sediada em Dubai, sobe ainda mais a régua do conforto a bordo

**SÃO PAULO** Apesar de muito jovem, pois tem apenas 41 anos, a Emirates fez o mundo da aviação subir a régua quando o assunto é conforto a bordo. A empresa sediada em Dubai, nos Emirados Árabes, já tem os aviões mais modernos do mundo e não tem economizado nos investimentos para que eles fiquem ainda mais gostosos de viajar.

Fácil entender por que a empresa —que opera no Brasil desde 2007— é pentacampeã no levantamento Viaja São Paulo. Este ano, a Emirates foi citada espontaneamente por 12% dos paulistanos das classes A e B.

A empresa tem três tipos de aeronaves na frota, mas sua menina dos olhos é a A380, gigante de dois andares que acomoda 399 passageiros na econômica, 76 na executiva e 14 na primeira classe, setor equipado com chuveiro que pode ser usado em pleno voo.

Esses aviões, considerados os maiores do mundo, já oferecem internet a bordo, mas agora começam a receber antenas Starlink, que vão aumentar a qualidade do wi-fi em mil vezes.

Cada A380 terá três antenas, configuração que vai fornecer mais de 2 Gbps de largura de banda total em toda a cabine e foi projetada sob medida pela Starlink para atender às exigências do layout de dois andares.

Os passageiros terão à disposição uma internet veloz para jogar, acessar conteúdos de streaming e trabalhar. Em uma próxima etapa, o pacote vai incluir TV ao vivo, primeiro nos dispositivos pessoais e, depois, nas telas do avião. Detalhe: o serviço será gratuito para todos os clientes.

**Emirates**
12%
Cia. aérea estrangeira

As instalações tiveram início em abril e serão feitas aos poucos, nas dependências da Emirates Engineering, em Dubai. E os A380 não serão os únicos com o equipamento —os 25 Boeing 777-300ER também foram equipados com Starlink e 650 mil clientes já tiveram a experiência de conectividade.

Este é só um dos investimentos da Emirates, que está renovando toda a frota. Até agora, 93 aviões passaram pelo processo de retrofit, que envolve a instalação das cabines Premium Economy em todas as aeronaves, a troca de acabamentos da executiva e da primeira classe e a atualização do entretenimento de bordo.

Segundo Stephane Perard, diretor regional para América Latina, o programa de retrofit começou oficialmente em novembro de 2022 e, nas suas palavras, é dos mais ambiciosos. "Estamos modernizando 219 aeronaves, incluindo nossos A380 e os Boeing 777. Isso representa um investimento significativo para garantir que a experiência a bordo seja incomparável em todas as aeronaves em serviço", afirma. **FGP**

# Vitorioso, aeroporto de Guarulhos, em SP, impressiona pelo seu gigantismo

## Entre os terminais do Nordeste, Salvador, Recife e Fortaleza empatam em levantamento

Carolina Daffara

**SÃO PAULO** Maior e mais movimentado do Brasil, o aeroporto Internacional Governador André Franco Montoro, em Guarulhos, na Grande São Paulo, segue invicto na categoria —foram sete conquistas em sete edições. Este ano, GRU foi citado por 71% dos moradores da capital paulista.

O gigantismo da operação impressiona. No ano passado, 47,1 milhões de pessoas chegaram ou partiram de seus três terminais. O número representa 37% de todos os passageiros que transitaram pelos aeroportos brasileiros. São 850 pousos e decolagens diários, de 112 rotas, entre domésticas, internacionais e de carga.

Para dar conta do movimento, há investimentos em curso, segundo Paulo Souza, presidente da concessionária GRU Airport. "Entre os mais recentes, destacam-se a construção do píer T3B, com a adição de 14 novas pontes de embarque, as obras na pista 10R/28L, além das melhorias de manutenção, reforma e retrofit do terminal 2 e dos banheiros", afirma.

Os passageiros também começam a ver novas áreas de lojas e restaurantes, além de salas VIPs sofisticadas, que serão incorporadas aos 26 lounges e 300 estabelecimentos em operação.

Na categoria melhor aeroporto do Nordeste, um empate triplo foi gerado em função da margem de erro da pesquisa, de três pontos para mais ou para menos.

Dividem o pódio o Salvador Bahia Airport, na capital baiana, com 16% das menções; o Aeroporto Internacional de Recife – Guararapes, em Pernambuco, lembrado por 15% dos entrevistados; e o Fortaleza Airport, no Ceará, com índice de 13%.

**Guarulhos** 71%
Aeroporto do Brasil

**Salvador** 16%

**Guararapes** 15%

**Fortaleza** 13%
Aeroporto do Nordeste

Administrado pela Fraport Brasil, o aeroporto da capital cearense recebe voos internacionais de oito países. "Em 2025, 55 mil voos e 6 milhões de passageiros transitaram pelo Fortaleza Airport. Temos a maior concentração de salas vips entre os terminais do Nordeste, além de 40 estabelecimentos de alimentação e 44 lojas", orgulha-se Thais Reder, diretora de operações.

O Aeroporto Internacional de Recife – Guararapes, sob administração da espanhola Aena, logo terá um novo sistema de climatização. De acordo com o diretor de operações e infraestrutura da Aena, Jesús Campo Hortas, o investimento chega a R$ 26 milhões.

Em Salvador, o terminal administrado pela francesa Vinci Airports registrou 2,3 milhões de passageiros atendidos só no primeiro trimestre de 2026, uma alta de 12% em relação ao mesmo período do ano passado.

Segundo a empresa, parte do resultado se deve à expansão da oferta de voos internacionais de três companhias, Tap Air Portugal, Air Europa, Air France, e do início das operações da Copa Airlines na capital baiana. **FGP**

# Booking e Airbnb vencem com seus aplicativos em duas categorias diferentes

## Plataformas ajudaram a mudar a realidade de viagem do brasileiro, que passaram a encontrar destinos fora dos tradicionais

**SÃO PAULO** Quem teve chance de viajar na era pré-internet lembra muito bem como se fazia: mapas dobráveis a estudar, guias impressos a carregar e muitos minutos gastos em ligações interurbanas ou internacionais para obter informações e fazer reservas. Não por acaso, a maioria recorria aos agentes de viagem.

Duas plataformas ajudaram a mudar aquela realidade —desde que entraram em operação, Booking e Airbnb, com seus sites e aplicativos, foram transformando não só o nosso jeito de planejar viagens, como fizeram o brasileiro descobrir destinos que antigamente não faziam parte dos portfólios das agências mais tradicionais.

As duas empresas também aparecem em destaque no levantamento Viaja São Paulo. Na estreia da categoria melhor aplicativo para locação temporária, Airbnb venceu com 45% das menções entre os paulistanos das classes A e B, índice que pula para 59% entre os moradores da região oeste da capital.

Já na categoria melhor aplicativo de reserva de hotéis, o mais lembrado foi o Booking, mencionado de forma espontânea por 36% dos entrevistados pelo Datafolha, e por 51% dos moradores da região central de São Paulo.

Ilustrações Carolina Daffara

Com 31 milhões de opções de acomodação, o Booking vem reforçando que extrapolou o universo dos hotéis faz tempo —8,6 milhões dos anúncios já são para hospedagens alternativas, como casas e apartamentos de temporada, chalés, iglus e até cabanas em árvores.

"No Brasil, esse movimento é forte e apareceu em nossa pesquisa de janeiro deste ano, com 32.800 entrevistados de 34 países. Entre os brasileiros, 30% dizem que querem se hospedar em acomodações alternativas em suas viagens. Ao mesmo tempo, hotéis continuam relevantes: 64% pretendem se hospedar neles. A demanda não foi substituída, mas se diversificou", afirma Nelson Benavides, gerente regional da Booking.com no Brasil.

Enquanto isso, a plataforma Airbnb surfa no calendário de 2026, farto de feriadões, com a campanha Feriado Liberado. Filmes veiculados nas redes sociais inspiram pausas em família e mostram como escolher a acomodação certa é fundamental para desestressar.

Os primeiros filmes apresentam uma família com pai, mãe e filha hospedados em uma casa, em três situações: se divertindo na piscina, correndo com o cachorro no amplo jardim ou batendo uma bolinha no gramado.

"Enxergamos a viagem para fugir da rotina como uma oportunidade de curtir o feriado com quem realmente importa, seja na piscina ou fazendo pizza com a avó no forno a lenha. Queremos que cada pessoa sinta que existe uma acomodação perfeita para a viagem que ela imagina", diz Rodrigo Lopes, líder de marketing do Airbnb no Brasil. **FGP**

**Airbnb**
45%
App para locação temporária

**Booking**
36%
App para reserva de hotéis

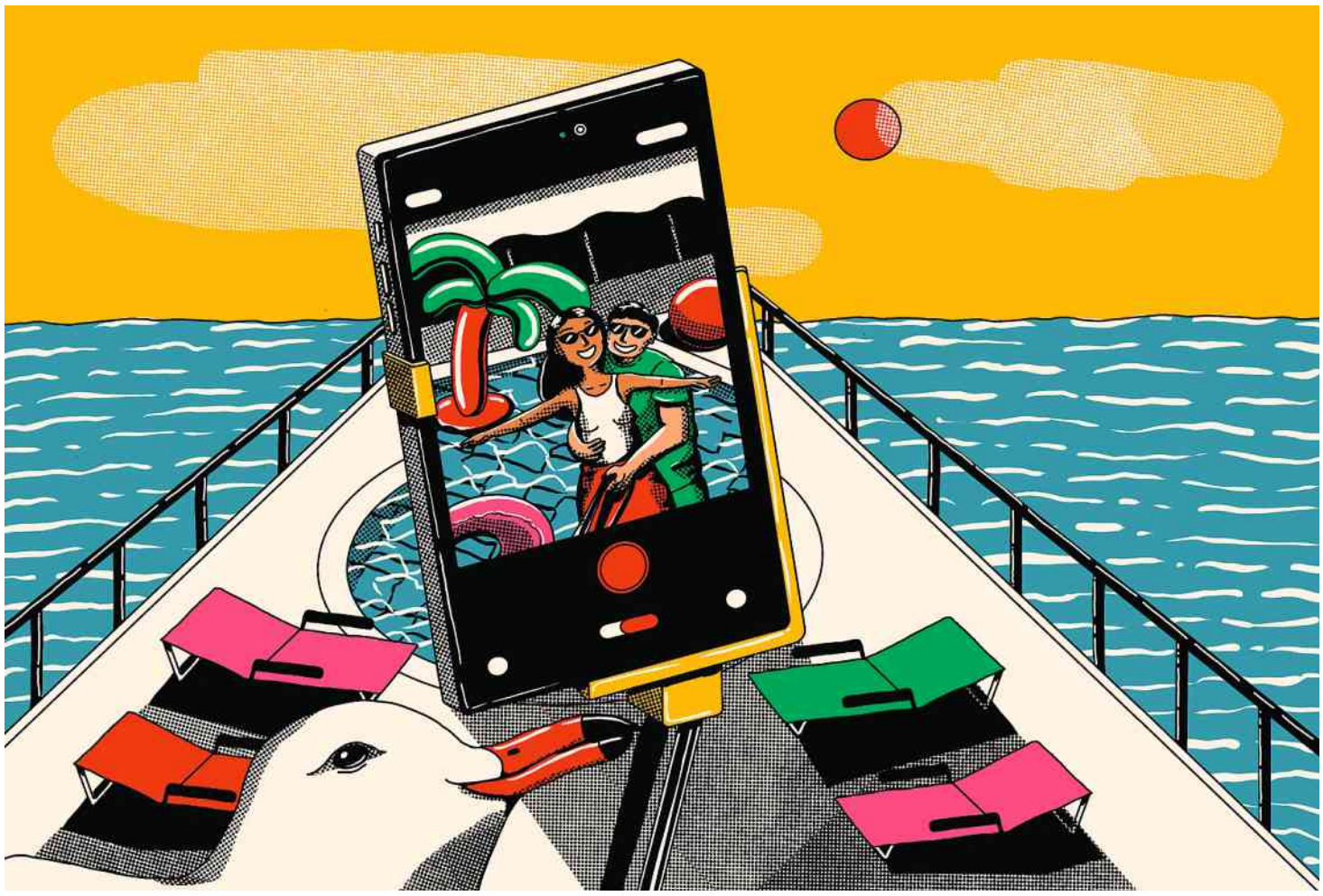

# Com novidades a cada temporada e exclusividade no Nordeste, MSC se prepara para público diverso

**SÃO PAULO** Embora já tenham começado as vendas para os cruzeiros que vão movimentar o litoral brasileiro a partir de outubro, as estatísticas da última temporada ainda não estão consolidadas —elas costumam ser divulgadas no segundo semestre, em agosto, quando a Associação Brasileira de Cruzeiros Marítimos (Clia Brasil) faz seu fórum anual.

Já se sabe, no entanto, que os cruzeiros se tornaram a primeira opção para uma parcela considerável dos brasileiros que têm o hábito de viajar.

De acordo com a entidade, desde a temporada 2022/2023, a primeira pós-Covid que não sofreu o impacto da pandemia, mais de 800 mil cruzeiristas embarcam, todos os anos, nos navios que navegam pela costa brasileira.

Para Adrian Ursilli, diretor geral da MSC Cruzeiros no Brasil, a expectativa para a próxima temporada não poderia ser melhor. "Teremos a frota com os melhores navios. Serão cinco, com embarques em sete portos", adianta o executivo.

A exclusividade de operação no Nordeste tem colaborado para o bom desempenho da MSC também na pesquisa Viaja São Paulo. Heptacampeã invicta, a empresa chegou à sétima vitória com 29% das menções entre os moradores da capital paulista.

O índice sobe para 33% quando se consideram os entrevistados de renda familiar mensal de 10 a 20 salários mínimos, e atinge 49% entre os que já viajaram de navio. Eles não são poucos — de acordo com o levantamento do Datafolha, 32% dos paulistanos já fizeram ao menos um cruzeiro.

Como os cruzeiristas são fieis e costumam repetir a dose com frequência, a companhia precisa ter sempre novidades para mostrar. Na próxima temporada, anuncia Ursilli, os brasileiros vão conhecer um navio novo da empresa.

"O MSC Virtuosa virá pela primeira vez ao Brasil e será o mais moderno da temporada", revela. Entre os diferenciais da embarcação estão um bar futurista operado por um robô humanoide, uma galeria de compras com 11 lojas e mais de 250 marcas, área infantil da Lego e shows que combinam acrobacias, dança e música ao vivo.

Além da recorrência, Ursilli destaca outra característica entre os cruzeiristas brasileiros: o público local é dos mais diversos e inclui famílias, casais, grupos de amigos e viajantes solo de todas as idades. Mas há cada vez mais jovens embarcando. Trata-se de um tipo de passageiro que até gosta de descansar, mas prefere agito e se sente atraído pelos espaços ao ar livre, as piscinas e as opções de entretenimento disponíveis a bordo.

Para 2026/2027, a MSC promete novidades exclusivas para crianças, adolescentes e adultos, como game shows interativos, desfiles, experiências imersivas e festas temáticas renovadas. **FGP**

**MSC**
29%
Empresa de cruzeiro marítimo

# Vivo aproveita Copa para lançar um novo serviço

## Patrocinadora da seleção, operadora lança plano que dobra a cobertura para os países que sediam o Mundial

**SÃO PAULO** A Vivo não perdeu a oportunidade de conquistar clientes para o Vivo Travel, seu serviço de roaming internacional, em função da Copa do Mundo de futebol. Além de ser patrocinadora da seleção brasileira desde 2005, a operadora lançou, no fim de abril, o Vivo Travel Seleção.

Clientes dos planos mais acessíveis, com o pré-pago e o Controle, que vão viajar para acompanhar os jogos de perto, terão à disposição pacotes de 5, 10 e 20 GB com benefícios especiais, como validade de 60 dias, o dobro da usual, e a possibilidade de usar os dados nos três países que sediam o Mundial: Estados Unidos, Canadá e México.

Os assinantes de planos pós-pagos nem precisam se preocupar, porque têm serviço de roaming internacional para os três países incluso na conta, sem nenhum custo adicional.

Líder absoluta na categoria melhor roaming internacional, a Vivo é campeã pela sétima vez no levantamento Viaja São Paulo. Este ano, foi lembrada por 11% dos moradores da capital paulista das classes A/B, índice que sobe de acordo com o recorte — chegou a 15% entre os que têm 41 anos ou mais, 13% entre os mais instruídos e 28% entre os que têm renda familiar acima de 20 salários mínimos.

Carolina Daffara

A cobertura em 175 países colabora para a avaliação positiva. Atualmente, Estados Unidos, Portugal e Argentina são os destinos mais buscados pelos clientes da empresa, independentemente do segmento.

Mas a conectividade é garantida até mesmo em destinos exóticos, como Uzbequistão, Kosovo e Burkina Faso, em função das parcerias com operadoras locais. Depois de contratar o serviço, é só desembarcar e ligar o celular, sem necessidade de trocar o chip.

**Vivo**
**11%**
**Roaming internacional**

A empresa também está de olho nos estrangeiros que vêm turistar no Brasil. Para eles, criou o Vivo Tourist Plan, plano com duração de 30 dias que conjuga ligações, 25 GB de internet 5G e SMS, ao custo de R$ 55. O pagamento pode ser feito por cartão de crédito internacional e fica condicionado ao número do passaporte.

Os visitantes podem escolher entre três idiomas —português, inglês e espanhol— para contratar o plano pelo site vivo.com.br antes mesmo de chegar ao país. Quem preferir pode fazer a contratação já em solo nacional, em qualquer loja da Vivo.

Segundo Flávia Carneiro, diretora de marketing da empresa, o crescimento expressivo de turistas estrangeiros que buscam serviço de roaming internacional estimulou a criação do produto.

"Nem sempre, as operadoras de origem dos visitantes disponibilizam esse serviço e, quando o fazem, tende a ser caro. Nossa solução oferece a alta performance que os brasileiros já conhecem", afirma a executiva. **FGP**

vivo
Travel
7 anos consecutivos sem perder o sinal da liderança.
A Vivo foi eleita mais uma vez como o Melhor Roaming Internacional pela Folha de S.Paulo.
viaja são paulo 2026 O MELHOR DO TURISMO MELHOR ROAMING INTERNACIONAL VIVO Datafolha
Acesse o QR Code ou saiba mais em vivo.com.br/travel
Fonte: Pesquisa Datafolha, Folha de S.Paulo 2026.
Telefónica

# Programas de fidelidade tentam simplificar vida do cliente com acúmulo e resgate

Empatados em levantamento do Datafolha, Latam Pass, Livelo e Smiles ampliam ofertas para ser mais do que atalho para passagens

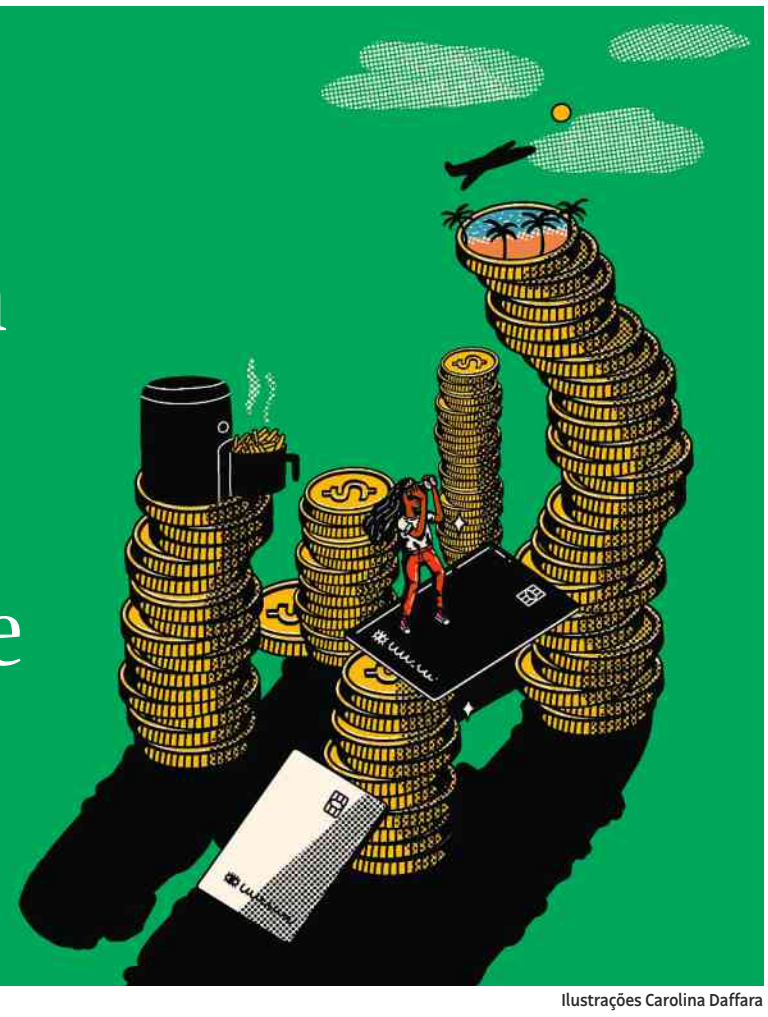

Ilustrações Carolina Daffara

**SÃO PAULO** Os programas de fidelidade buscam deixar de ser apenas um atalho para a compra de passagens aéreas. A aposta é tornar os pontos, acumulados e usados em cartões, bancos, varejo, aplicativos e serviços, além das viagens, mais presentes na rotina dos consumidores.

Livelo, Latam Pass e Smiles foram os programas de pontos de fidelidade mais lembrados pelos paulistanos das classes A e B no levantamento do Datafolha. Livelo e Latam Pass ficaram numericamente à frente, ambos com 10% das menções espontâneas. Smiles, programa da Gol, aparece em seguida, com 8%. O empate acontece pela margem de erro, de três pontos percentuais.

Para Felipe Avila, diretor de tecnologia, produtos e dados da Livelo, a popularidade dos programas reflete uma mudança de percepção do consumidor, que passou a buscar nos pontos conveniência, liberdade de escolha, retorno financeiro e planejamento de longo prazo.

"Os pontos deixaram de ser vistos apenas como benefício eventual e passaram a ser percebidos como uma forma inteligente de gerar valor no dia a dia", afirma o executivo.

A Livelo registrou, no ano passado, alta de 340% nos CPFs que acumulam pontos e de 250% nos que fazem resgates. No período, foram 230 bilhões de pontos acumulados e 210 bilhões resgatados. A empresa tem mais de 58 milhões de participantes, presença em mais de 85% do e-commerce brasileiro e rede com mais de 600 parceiros.

Embora os programas tentem ampliar o uso dos pontos no cotidiano, a viagem ainda pesa na estratégia. Na Livelo, produtos ligados ao turismo concentram boa parte da demanda: passagens aéreas respondem por 62% das ordens, seguidas por hospedagens, com 21%, e locação de veículos, com 16%.

O Latam Pass se apoia na malha aérea da companhia e em sua base de clientes. O programa tem 27 milhões de sócios no Brasil, segundo dados da empresa até abril deste ano. Também tenta ampliar os pontos de contato com o consumidor fora do avião, com cerca de 100 parceiros comerciais no país.

"Há dois atributos que acabam definindo um programa de fidelidade: o desejo de usar pontos e milhas para viajar e a força da malha da Latam", afirma Martin Holdschmidt, diretor-geral do Latam Pass no Brasil.

O foco da empresa é simplificar o acúmulo e o uso de milhas. Na reformulação feita em 2025, o Latam Pass reduziu regras para progressão de categoria, concentrou a evolução dos clientes nos pontos qualificáveis e criou benefícios intermediários, escolhidos pelo próprio participante.

A digitalização é outra frente dessa simplificação. A empresa cita como exemplo a possibilidade de o consumidor poder antecipar ou adiar voos pelo aplicativo e a ampliação de parceiros para tornar o acúmulo de milhas mais presente no dia a dia.

O executivo também cita o wi-fi disponível a bordo como outro atrativo. Mais de 13 milhões de membros já acessaram gratuitamente o serviço, e 500 mil pessoas se cadastraram no programa durante o voo. De acordo com a companhia, são 251 aeronaves conectadas em toda a América Latina.

Já a Smiles, programa de fidelidade da Gol, também aposta na ampliação da rede de acúmulo e resgate de pontos. O programa afirma oferecer voos para mais de 1.600 destinos no Brasil e no mundo.

A empresa destaca ainda o Shopping Smiles, uma plataforma de compras online com mais de 550 mil produtos. Entre os benefícios do programa estão antecipação gratuita de voos da Gol, bagagem gratuita, acesso a lounges, prioridade de embarque e milhas com validade variável de acordo com o tipo de acúmulo e o status do cliente. **Felipe Bramucci**

**Livelo** 10%
**Latam Pass** 10%
**Smiles** 8%
**Programa de pontos**

# Lançamentos recentes ajudam a explicar preferência por montadoras

**Eduardo Sodré**

**SÃO PAULO** A sequência de lançamentos nos últimos meses ajudou a Volkswagen a alcançar a primeira colocação no quesito carro para viajar desta edição do Viaja São Paulo. A marca foi mencionada por 9% dos entrevistados, crescendo um ponto percentual em relação a 2025.

Com pouco mais de um ano de mercado, o Tera divide com o T-Cross o topo das vendas entre os SUVs compactos. Somados, tiveram 51,4 mil unidades emplacadas entre janeiro e abril, segundo a Fenabrave (associação dos distribuidores de veículos).

A montadora de origem alemã apresentou ainda as renovações do Taos e do Tiguan, utilitários esportivos de porte médio, importados do México. Entre os esportivos, o Golf GTI e o Jetta GLI retornaram às lojas na linha 2026.

Em ano de Copa do Mundo, a Volkswagen retoma a tradição e lança uma edição limitada alusiva ao Mundial que acontece nos EUA, Canadá e México. O modelo escolhido para 2026 é o T-Cross, que custa R$ 129.990 na opção Seleção. Pela primeira vez, a montadora utiliza um SUV compacto como base para a série especial.

Há também itens exclusivos para a série especial: rodas de liga leve aro 17, retrovisores e maçanetas pintados de preto brilhante, pedaleiras de alumínio e adesivos com nome Seleção e cinco estrelas nas portas dianteiras, além do brasão da CBF (Confederação Brasileira de Futebol) na tampa traseira.

A força dos lançamentos também impulsionou as japonesas Honda e Toyota: cada uma alcançou o índice de 8%, o que configura um empate na margem de erro no topo da lista.

Novidade da Honda, o SUV compacto WR-V teve 10,8 mil unidades emplacadas no primeiro quadrimestre. A procura tem sido alta e a produção ainda está ganhando escala em Itirapina (São Paulo), o que resulta em fila de espera por algumas versões.

Na Toyota, o novo Yaris Cross também é afetado pelas limitações na produção, problema gerado pelo fenômeno climático que, em setembro, destruiu a fábrica de motores da empresa, em Porto Feliz (São Paulo).

No extrato por classificação etária do levantamento do Datafolha, a Toyota demonstrou bons números para o público mais velho. A marca alcançou índice superior ao dos concorrentes no recorte para pessoas de 60 anos ou mais, com 13% —contra 11% da Honda e 7% da Volks. Já os alemães são mais mencionados entre os homens (11%) do que entre as mulheres (8%).

**Volkswagen** 9%
**Toyota** 8%
**Honda** 8%
**Carro para viajar**

# Escolhida como melhor estrada para viajar, Bandeirantes concentra 14% do PIB do país

Campeã na categoria locadora de carros, Localiza vai investir em 10 mil veículos da BYD

**Bandeirantes**
20%
Estrada para viajar

**Localiza**
43%
Locadora de carro

**SÃO PAULO** A rodovia dos Bandeirantes é a estrada que mais aparece na memória dos paulistas quando o assunto é viagem. Na pesquisa Datafolha feita para o Viaja São Paulo, a manteve a liderança em todas as edições analisadas, com índices praticamente estáveis ao longo dos anos. Em 2026, foi lembrada por 20% dos entrevistados das classes A e B.

Uma das estradas mais conhecidas do estado de São Paulo, a Bandeirantes se consolidou como um dos principais eixos entre a capital paulista e o interior. A concessão atravessa 18 municípios, da capital a Cordeirópolis, que somam cerca de 14% de todo o PIB nacional.

Para Rodrigo Monteiro, diretor da Autoban, concessionária responsável pelo Sistema Anhanguera-Bandeirantes, o reconhecimento da estrada vem da combinação de segurança, fluidez, bom pavimento, múltiplas faixas e atendimento ao usuário.

"Ela é uma rodovia de primeiro mundo", afirma. Um dos pontos destacados é o uso de asfalto com composto de borracha. De acordo com o executivo, o material melhora a aderência, reduz o tempo de frenagem e diminui o ruído para quem trafega pela rodovia.

A Bandeirantes registrou volume diário médio pedagiado de 500 mil veículos em 2025. No mesmo ano, a arrecadação com pedágios chegou a R$ 3,96 bilhões. Desde o início da concessão, há 28 anos, foram investidos R$ 16,45 bilhões no sistema.

Na Bandeirantes, o pedágio para carros de passeio custa de R$ 9,20 a R$ 13,70, de acordo com a praça e o sentido da viagem. Para veículos comerciais, a cobrança é feita por eixo.

### Localiza é melhor locadora de carros

Entre os serviços de aluguel de carros, a Localiza lidera com 43% das menções no Datafolha. A empresa atribui o resultado ao atendimento ao cliente e à automação dos serviços. Para Elvio Lupo, diretor-executivo da empresa, o desempenho reflete um atendimento baseado em simpatia, resolutividade e simplicidade, tanto nas agências quanto nos canais digitais.

A Localiza afirma atuar em mais de 300 cidades, com cerca de 600 agências e frota variada, incluindo elétricos e híbridos. A oferta desse segmento deve crescer com a compra de 10 mil veículos da BYD.

Lupo destaca ainda a aposta da empresa em inovação, com uso de inteligência artificial no atendimento pelo Whatsapp e em um aplicativo integrado ao ChatGPT, que ajuda o usuário a buscar opções de aluguel, assinatura de carro ou compra de seminovos.

A automação também aparece na retirada dos veículos. Segundo Lupo, o cliente pode resolver o processo pelo app: "Você pega o celular, faz a reserva, vai para a agência, retira o carro 100% digital e sai dirigindo". **Felipe Bramucci**

# Porto Seguro aposta na diversificação para acompanhar tendências do setor

## Empresa criou planos especiais para cruzeiristas e brasileiros em visita à Argentina

**SÃO PAULO** O brasileiro tem viajado mais do que nunca. Divulgado pelo Instituto Brasileiro de Geografia e Estatística (IBGE), o Índice de Atividades Turísticas (Iatur) fechou o ano de 2025 com alta de 4,6% em relação a 2024, o que representa o mais alto patamar da série histórica.

Neste cenário, também tem crescido a venda de um produto que, até pouco tempo atrás, não era tão comum na bagagem do viajante do país, apesar de só representar de 4% a 6% do custo total da viagem: o seguro.

Quem traz os dados é a Porto Seguro. De acordo com Jarbas Medeiros, diretor de ramos elementares e vida da empresa, a adesão aos seus produtos formatados para o turismo cresceu 57% entre 2022 e 2025. "O brasileiro está mais consciente sobre os riscos e desafios de estar longe de casa", acredita.

Pela sexta vez consecutiva em seis edições da categoria na pesquisa Viaja São Paulo, a Porto foi apontada como a melhor marca de seguro viagem pelos paulistanos das classes A e B. No hexacampeonato, foi citada espontaneamente por 9% dos entrevistados pelo Datafolha, mesmo índice registrado no ano passado.

A estratégia da companhia passa pela diversificação na oferta desse tipo de produto, acompanhando as tendências do setor. Um dos produtos recentes é o Plano Cruzeiro, desenhado para atender às necessidades específicas de quem viaja de navio.

Acontece que esse público, muitas vezes, esquece que os atendimentos médicos ocorridos a bordo são cobrados em dólar, o que pode jogar por terra qualquer planejamento de despesas. Por isso, o Plano Cruzeiro da Porto oferece coberturas e indenizações também em dólar.

Outro produto que a empresa desenvolveu de olho nas novidades é o Plano América Latina Mais. Desde maio de 2025, o governo argentino determina que o seguro saúde é obrigatório para quem entra no país, inclusive para os brasileiros.

A apólice, que deve ser apresentada para a companhia aérea e para as autoridades de imigração, precisa cobrir todo o período da estadia e garantir assistência médica em caso de doença, acidente ou emergência.

O Plano América Latina Mais garante cobertura de US$ 30 mil (cerca de R$ 151 mil) para despesas médicas, hospitalares, farmacêuticas e odontológicas, além de assistência para emergências, extravio ou atraso de bagagem, cancelamento ou remarcação da viagem por motivo de saúde e atendimento 24 horas, em caso de perda de documentos.

"A busca por tranquilidade, cuidado especializado e cobertura adequada passou a ser parte da experiência de viajar, e o seguro viagem se consolidou como item essencial", aposta o executivo. **FGP**

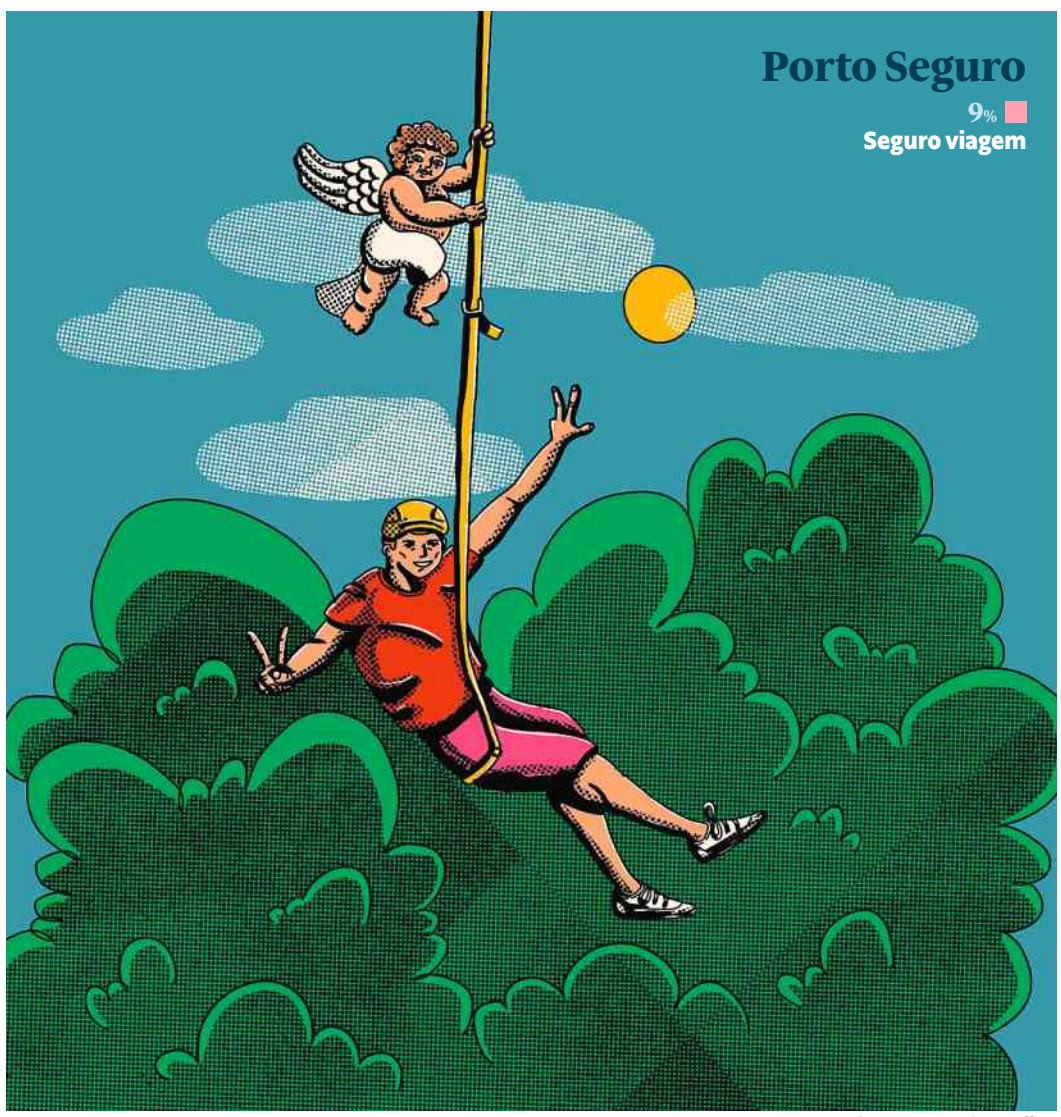


Ilustrações Carolina Daffara

# Samsonite reforça imagem premium com design e coleções

**SÃO PAULO** A Samsonite foi eleita a melhor marca de malas de viagem pelos paulistanos, segundo levantamento do Datafolha. A empresa americana recebeu 13% das menções em 2026 e manteve a liderança na categoria, na qual segue invicta nas sete edições do Viaja São Paulo. O resultado, porém, é o menor da marca desde 2016, quando apareceu com 12%.

A vitória deste ano acontece em uma categoria de baixa lembrança espontânea: 55% dos entrevistados não souberam citar ou não lembraram de nenhuma marca.

Fundada em 1910, em Denver, nos Estados Unidos, a fabricante nasceu em uma época em que viajar era privilégio de poucos e as malas ainda se pareciam mais com baús pesados do que com acessórios práticos.

A empresa atravessou mais de um século acompanhando as mudanças no modo de viajar: dos longos deslocamentos de navio à popularização dos aviões, das bagagens rígidas aos modelos leves.

No site brasileiro da marca, modelos menores partem de cerca de R$ 850, enquanto linhas mais sofisticadas, como a Proxis, passam de R$ 2.900. Os preços colocam a Samsonite no segmento premium, sustentado por atributos como durabilidade, leveza e design funcional.

O grupo tenta ocupar dois espaços no mercado. De um lado, reforça a imagem premium, com malas associadas à durabilidade, ao design e a coleções especiais.

A American Tourister, também pertencente ao grupo Samsonite, é posicionada como uma marca mais acessível e descontraída. Com malas coloridas e visual mais jovem, funciona como alternativa de entrada para consumidores que buscam preço menor no portfólio da companhia.

O setor acompanha mudanças no comportamento do viajante. Com regras mais rígidas para peso e medidas da bagagem, a mala passou a ser escolhida não só pela durabilidade, mas também pela capacidade de se adaptar às regras de embarque. Modelos de bordo, divisórias internas, rodinhas silenciosas e materiais mais leves ganharam importância em um mercado no qual o consumidor compara preços pela internet, mas ainda procura reduzir o risco de dor de cabeça no aeroporto.

A marca busca reforçar a ideia de confiança antes mesmo do embarque. Mais do que carregar roupas e objetos, a mala precisa também ser a prova de transtornos —do excesso de peso à rodinha quebrada no meio da viagem.

Procurada, a Samsonite não respondeu à reportagem até a publicação deste texto. A permanência no topo por sete edições, porém, indica que a fabricante segue associada, entre os paulistanos, à ideia de mala confiável. **FB**

**Samsonite**
13%
**Mala de viagem**